





جمهوری اسلامی ایران
سازمان برنامه و بودجه کشور
سازمان مدیریت و برنامه ریزی استان چهارمحال و بختیاری

گزارش اقتصادی، اجتماعی و فرهنگی استان چهارمحال و بختیاری سال ۱۳۹۸

معاونت توسعه و برنامه ریزی

۱۳۹۹

سازمان مدیریت و برنامه‌ریزی استان چهارمحال و بختیاری. معاونت توسعه و برنامه‌ریزی	سرشناسه:
گزارش اقتصادی، اجتماعی و فرهنگی استان چهارمحال و بختیاری سال ۱۳۹۸ / تهیه‌کننده	عنوان و نام پدیدآور:
سازمان مدیریت و برنامه‌ریزی استان چهارمحال و بختیاری، معاونت توسعه و برنامه‌ریزی.	
تهران: سازمان برنامه و بودجه کشور، ۱۳۹۹	مشخصات نشر:
۵۲۵ ص: نقشه (رنگی)، جدول (بخشی رنگی)، نمودار (بخشی رنگی).	مشخصات ظاهری:
۹۷۸-۶۲۲-۲۰۳-۳۴۶-۰	شابک:
	وضعیت فهرست‌نویسی: فیپا
چهارمحال و بختیاری -- اوضاع اقتصادی -- آمار	موضوع:
Chaharmahal va Bakhtiari (iran: Province) – Economic Conditions -- Statistics	موضوع:
چهارمحال و بختیاری - اوضاع اجتماعی -- آمار	موضوع:
Chaharmahal va Bakhtiari (iran: Province) – Social Conditions -- Statistics	موضوع:
چهارمحال و بختیاری - زندگی فرهنگی -- آمار	موضوع:
Chaharmahal va Bakhtiari (iran: Province) – Intellectual life -- Statistics	موضوع:
سازمان برنامه و بودجه کشور.	شناسه افزوده:
HC ۴۷۷	رده بندی کنگره:
۳۳۰/۹۵۵۹۴	رده بندی دیویی:
۷۴۴۲۴۰۳	شماره کتابشناسی ملی:

نشانی: چهارمحال و بختیاری، شهرکرد، بلوار آیت‌اله کاشانی، خیابان برنامه و بودجه

تلفن: ۰۳۸-۳۳۳۳۱۵۱۸ دورنگار: ۰۳۸-۳۳۳۸۹۱۱ کدپستی: ۸۸۱۵۷۱۳۱۸۱

پست الکترونیک: <http://chmb.mporg.ir> وبگاه: ۱۴۰۹ yearbook.yahoo.com

نام و نام خانوادگی	نوع همکاری
علی شهریارپور	نظارت
علی‌رضا شجاعی	هماهنگی
سهیلا نوریان	تلفیق و جمع بندی
مهران ادهمی	سرزمین، آب و هوا، جمعیت، نظام درآمد و هزینه استان، آموزش و پرورش
غلامرضا امیری	صنعت و معدن، انرژی، امور قضائی
مجید شاه محمدی	منابع آب، کشاورزی و منابع طبیعی، عمران و خدمات شهری (عمران شهری و شهرداری‌ها)، عمران روستائی
علی‌رضا عباسی	فعالیت و اشتغال، رشد اقتصادی، تورم، تجارت خارجی (بازرگانی)، هزینه‌های خانوار (شهری و روستایی)، سرمایه‌گذاری، نهادهای پولی و مالی (بانکداری)
سلمان محمدی	میراث فرهنگی، صنایع دستی و گردشگری، فرهنگ، هنر و رسانه، تربیت بدنی، آموزش فنی و حرفه‌ای
سهیلا نوریان	آموزش عالی، سلامت و بهداشت (بهداشت و درمان، انتقال خون، امداد و نجات)، رفاه و تامین اجتماعی، محیط زیست، ارتباطات و فناوری اطلاعات، زنان و خانواده، تحلیل کلی وضعیت نظام اداری استان در سال ۹۸، نهادهای پولی و مالی (بیمه و بورس)، مسکن، پیمانکاران و مشاوران، حمل و نقل
پدرام فرخ نیا	گرافیکست و صفحه آرا

پیشگفتار:

گزارش اقتصادی، اجتماعی و فرهنگی استان، از جمله مطالعات سالانه‌ای است که با هدف سنجش و مقایسه شاخص‌های مربوطه، خصوصیات و ویژگی‌های اقتصادی و اجتماعی و فرهنگی هر منطقه را برای برنامه‌ریزی‌های بلند مدت و میان مدت و پیشبرد اهداف رشد و توسعه در آن منطقه آماده می‌سازد. شناخت وضعیت کلان استان و آگاهی از روند تغییرات شاخص‌های مؤثر اقتصادی، اجتماعی و فرهنگی می‌تواند به عنوان مبنایی برای مقایسه وضعیت در بخش‌های مختلف باشد.

با درک و شناخت این شاخص‌ها، برنامه‌ریزی صحیح به منظور غلبه بر کاستی‌ها امکان‌پذیر است. همچنین تحلیل تغییرات روندها منجر به افزایش آگاهی از شرایط محیطی و درک صحیح از احتمالات و سناریوهای پیش‌روی در آینده خواهد شد. فراهم آوردن سیمای اطلاعاتی یکپارچه از وضعیت استان برای کنشگران توسعه می‌تواند همگرایی و اجماع نظرات ایشان را برای اتخاذ تصمیمات صحیح در مسیر پیشرفت، به دنبال داشته باشد و این پیامد به قدری در شرایط پیچیده امروزی ارزشمند است که هر اقدامی که منجر به وحدت نظر صحیح و اصولی تصمیم‌گیران شود را باید قدر دانست. به همین منظور و در چارچوب تکالیف و اهداف سازمانی، سازمان مدیریت و برنامه‌ریزی استان هر ساله گزارش اقتصادی، اجتماعی و فرهنگی را تهیه و منتشر می‌کند تا در کنار سایر مطالعات و پژوهش‌های انجام شده در برنامه ریزی‌های منطقه‌ای مورد استفاده قرار گیرد. از محورهای اصلی در تدوین این گزارش علاوه بر جمع‌آوری اطلاعات مورد نیاز، طبقه بندی و تحلیل این اطلاعات است، از همین روی این گزارش با ارائه تصویری جامع از ویژگی‌های امور فراهی، امور تولیدی، امور زیربنایی و امور اجتماعی و فرهنگی استان می‌تواند مورد استفاده مسئولان دستگاه‌های اجرایی استان و سایر پژوهشگران و کنشگران توسعه قرار گیرد. امید است این گزارش به عنوان مجموعه‌ای مدون از وضعیت اقتصادی، اجتماعی و فرهنگی استان بتواند در جهت تقویت نقاط قوت و بهره‌گیری از فرصت‌ها و پوشش دادن نقاط ضعف و تبدیل تهدیدها به فرصت‌ها مؤثر واقع شود. در این زمینه از دریافت نقطه نظرات علمی و اصلاحی کلیه صاحب‌نظران در تمام بخش‌های استان از جمله مدیران و کارشناسان محترم دستگاه‌های اجرایی، دانشگاه‌ها و مراکز تحقیقاتی استقبال می‌شود.

لازم می‌دانم از تلاش‌های ارزنده آن دسته از همکاران محترم سازمان که مسئولیت تهیه و تدوین این گزارش را داشته‌اند و همچنین مدیران و کارشناسان محترم دستگاه‌های اجرایی، دانشگاه‌ها، بانک‌ها، شهرداری‌ها و کارگزاری‌های بورس و سایر معاونان و مدیران و کارشناسان محترم سازمان که با ارائه آمار و اطلاعات صحیح در تهیه این گزارش همکاری و مشارکت مؤثر داشته‌اند، تشکر و قدردانی نمایم.

فهرست مطالب

صفحه

عنوان

بخش اول: امور فرابخشی

۱۳	فصل ۱: سرزمین آب و هوا
۳۱	فصل ۲: جمعیت
۳۵	فصل ۳: فعالیت و اشتغال
۴۱	فصل ۴: رشد اقتصادی
۵۱	فصل ۵: تورم
۵۷	فصل ۶: نهادهای پولی و مالی
۵۸	بانکداری
۶۴	بیمه
۷۳	بورس
۷۵	فصل ۷: نظام درآمد و هزینه استان
۸۳	فصل ۸: تجارت خارجی (بازرگانی)
۹۹	فصل ۹: سرمایه‌گذاری
۱۰۵	فصل ۱۰: محیط زیست
۱۱۷	فصل ۱۱: هزینه‌های خانوار (شهری، روستایی)

بخش دوم: امور تولیدی

۱۳۱	فصل ۱: منابع آب
۱۴۱	فصل ۲: کشاورزی و منابع طبیعی
۱۷۷	فصل ۳: صنعت و معدن

بخش سوم: امور فرهنگی، آموزشی و اجتماعی

۱۹۱	فصل ۱: سلامت و بهداشت
۱۹۲	بهداشت و درمان
۲۱۳	انتقال خون
۲۱۶	امداد و نجات

فهرست مطالب

صفحه

عنوان

۲۲۷	فصل ۲: تربیت بدنی.....
۲۳۳	فصل ۳: آموزش و پرورش.....
۲۵۲	فصل ۴: آموزش فنی و حرفه‌ای.....
۲۵۸	فصل ۵: آموزش عالی و پژوهش.....
۳۰۲	فصل ۶: میراث فرهنگی، میراث فرهنگی و گردشگری.....
۳۱۳	فصل ۷: فرهنگ، هنر و رسانه.....
۳۳۳	فصل ۸: رفاه و تأمین اجتماعی.....
۳۷۹	فصل ۹: امور قضایی و امنیتی.....
۳۸۶	فصل ۱۰: زنان و خانواده.....
۳۹۴	فصل ۱۱: تحلیل وضعیت کلی نظام اداری.....

بخش چهارم: امور زیربنایی

۴۰۵	فصل ۱: انرژی.....
۴۲۸	فصل ۲: حمل و نقل.....
۴۴۱	فصل ۳: عمران و خدمات شهری.....
۴۵۳	فصل ۴: عمران روستایی.....
۴۶۳	فصل ۵: مسکن.....
۴۷۷	فصل ۶: پیمانکاران و مشاوران.....
۴۸۶	فصل ۷: ارتباطات و فناوری اطلاعات.....

بخش اول

امور فرابخشی

فصل ۷: نظام درآمد و هزینه استان
فصل ۸: تجارت خارجی (بازرگانی)
فصل ۹: سرمایه‌گذاری
فصل ۱۰: محیط زیست
فصل ۱۱: هزینه‌های خانوار (شهری، روستایی)

فصل ۱: سرزمین آب و هوا
فصل ۲: جمعیت
فصل ۳: فعالیت و اشتغال
فصل ۴: رشد اقتصادی
فصل ۵: تورم
فصل ۶: نهادهای پولی و مالی
بانکداری
بیمه
بورس

سرزمین و آب و هوا

فصل ۱

گزارش اقتصادی، اجتماعی و فرهنگی ۱۳۹۸

موقعیت جغرافیایی و تقسیمات سیاسی

استان چهارمحال و بختیاری با مساحتی بالغ بر ۱۶۴۱۱ کیلومتر مربع بین ۳۱ درجه و ۹ دقیقه تا ۳۲ درجه و ۴۹ دقیقه عرض شمالی و ۴۹ درجه و ۲۹ دقیقه تا ۵۱ درجه و ۲۶ دقیقه طول شرقی از نصف النهار گرینویچ در جنوب غربی ایران در محدوده رشته کوه های زاگرس واقع شده است. این استان دارای یک درصد از کل وسعت ایران و از لحاظ وسعت بیست و پنجمین استان در کشور است.

از نظر همجواری این استان از سمت شمال و مشرق با استان اصفهان، از سمت جنوب و جنوب شرقی با استان کهگیلویه و بویراحمد و از سمت غرب و جنوب غربی با استان خوزستان و از شمال غرب با استان لرستان همسایه می باشد. بر اساس آخرین تقسیمات کشوری استان چهارمحال و بختیاری دارای ۱۰ شهرستان، ۴۳ شهر، ۲۶ بخش و ۵۱ دهستان می باشد. (شهرفیل آباد در سال ۱۳۹۷ ایجاد شد) همچنین مجموع آبادی های این استان ۹۸۱ آبادی است که از این تعداد ۸۰۰ آبادی (معادل ۸۲ درصد از کل آبادی ها) دارای سکنه و ۱۸۱ آبادی (معادل ۱۸ درصد از کل آبادی ها) فاقد سکنه می باشند. از بین ۱۰ شهرستان در استان، شهرستان کوهرنگ دارای بیشترین مساحت (۳۷۱۲ کیلومتر مربع) و شهرستان سامان دارای کمترین مساحت (۴۷۹ کیلومتر مربع) می باشند.

نقشه ۱: موقعیت استان چهارمحال و بختیاری در کشور

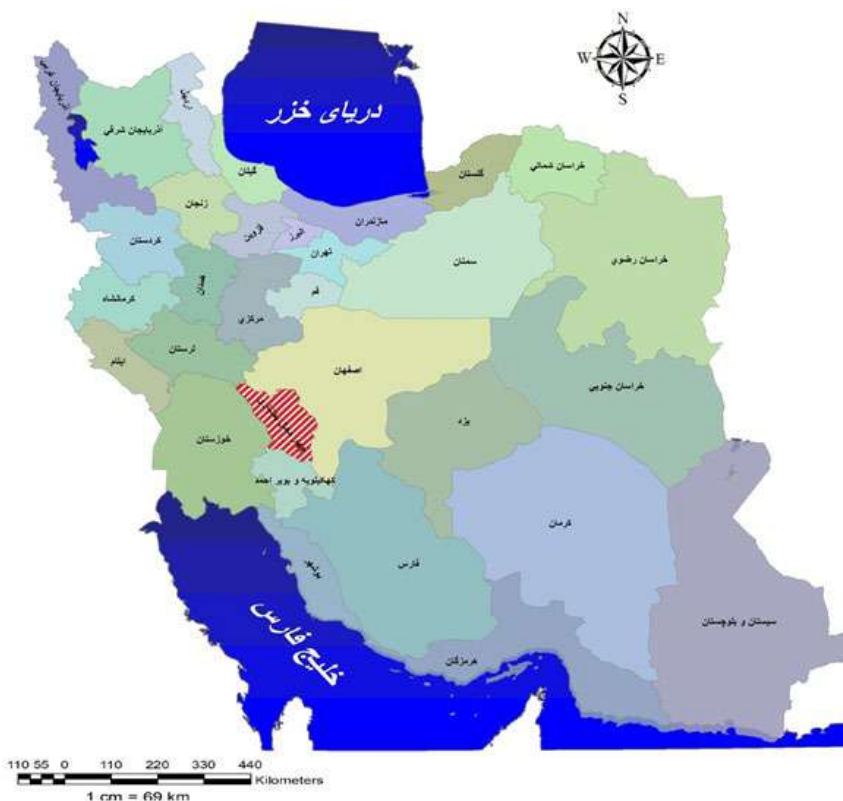

نقشه ۲: موقعیت شهرستان های استان چهارمحال و بختیاری



جدول ۱: تقسیمات کشوری استان در سال ۱۳۹۸

تعداد آبادی			تعداد دهستان	تعداد شهر	تعداد بخش	مساحت (کیلومتر مربع)	شهرستان
خالی از سکنه	دارای سکنه	کل					
۲	۲۹	۳۱	۶	۹	۳	۱۹۴۷	شهرکرد
۸	۴۱	۴۹	۵	۶	۳	۲۳۰۸	بروجن
۴	۲۰	۲۴	۵	۷	۳	۵۵۹	فارسان
۴۲	۲۵۳	۲۹۵	۸	۴	۴	۲۴۰۷	لردگان
۲	۵۷	۵۹	۴	۱	۲	۹۳۶	خانمیرزا
۳۲	۸۹	۱۲۱	۴	۴	۲	۱۸۳۲	اردل
۷۴	۲۲۶	۳۰۰	۷	۳	۳	۳۷۱۲	کوهرنگ
۱۶	۵۲	۶۸	۴	۴	۲	۱۴۰۸	کیار
۰	۱۱	۱۱	۴	۳	۲	۸۲۳	بن
۱	۲۲	۲۳	۴	۲	۲	۴۷۹	سامان
۱۸۱	۸۰۰	۹۸۱	۵۱	۴۳	۲۶	۱۶۴۱۱	کل استان

مأخذ: سالنامه آماری سال ۱۳۹۷ استان چهار محال و بختیاری

جدول شماره ۲: اسامی شهرستانها، شهرها، بخشها و دهستانهای استان در سال ۱۳۹۸

شهرستان	نام بخش	نام مرکز بخش	نام شهر	نام دهستان	نام مرکز دهستان
شهرکرد	مرکزی	شهرکرد	شهرکرد، طاقانک، نافج، کیان، هفشجان	حومه، طاقانک	نافج/طاقانک
	لاران	سورسجان	سودجان، سورسجان، هارونی	مرغملک، لار	مرغملک/هارونی
	فرخشهر	فرخشهر	فرخشهر	قهفرخ، دستگرد امامزاده	خیرآباد/دستگرد امامزاده
بروجن	مرکزی	بروجن	بروجن، سفیددشت، فرادنبه، نقنه	حومه	نقنه
	گندمان	گندمان	گندمان	دوراها، گندمان	کردشامی / گندمان
	بلداجی	بلداجی	بلداجی	چغاخور، امامزاده حمزه علی	آورگان / آقباغ
فارسان	مرکزی	فارسان	فارسان، گوجان	میزدج علیا	گوجان
	باباحیدر	باباحیدر	باباحیدر، فیل آباد	سراب سفلی، سراب علیا	قلعه شریف / فیل آباد
	جونقان	جونقان	پردنجان، جونقان، چلیچه	میزدج سفلی، جونقان	چلیچه/ استاب
کوهرنگ	مرکزی	چلگرد	چلگرد	شوراب تنگری، دشت زرین، میانکوه موگویی	چلگرد/صالح آباد/خویه
	دوآب/صمصامی	صمصامی	صمصامی	دوآب، شهریاری	صمصامی/شهریاری
	بازفت	بازفت	بازفت	بازفت بالا، بازفت پایین	دهناش/چمن گلی
لردگان	مرکزی	لردگان	لردگان	ریگ، میلاس	کلار/گوشه
	رودشت	سردشت	سردشت	دودراء، سردشت	سردشت/مامور
	فلارد	مالخلیفه	مالخلیفه	فلارد، پشتکوه	مالخلیفه /دره نامداری
	منج	منج	منج	منج، بارز	منج/قلعه مدرسه
خاتمیرزا	مرکزی	آلونی	آلونی	خاتمیرزا، ارمند	دومکان / ارمند
	ارمند	ارمند	-	جواغردی، سپیدار	جواغردی/سونک
اردل	مرکزی	اردل	اردل، دشتک، کاج	دیناران، پشتکوه	لیرابی/رستم آباد
	میانکوه	سرخون	سرخون	میانکوه، شلیل	ده کهنه / شکرآباد
کیار	مرکزی	شلمزار	شلمزار، گهرو، دستنآه	کیار غربی، کیار شرقی	شلمزار/دزک
	ناغان	ناغان	ناغان	ناغان، مشایخ	ناغان/دوپلان
بن	مرکزی	بن	بن، وردنجان	حومه، وردنجان	شیخ شبان/بارده
	شیدا	یان چشمه	یان چشمه	زاینده رود جنوبی، شیدا	حیدری / آزادگان
سامان	مرکزی	سامان	سامان	سامان، چما	شوراب صغیر/چم چنگ
	زاینده رود	هوره	هوره	هوره، زرین	هوره / گرم دره

مأخذ: سالنامه آماری ۱۳۹۷ استان چهارمحال و بختیاری.

ویژگی های طبیعی و اقلیمی

استان چهارمحال و بختیاری در بخش مرکزی رشته کوه های زاگرس بین پیشکوه های داخلی و استان اصفهان قرار گرفته است. مرکز استان شهر شهرکرد در ارتفاع ۲۰۶۱ متری از سطح دریا های آزاد قرار دارد که مرتفع ترین شهر در بین مراکز استانی بوده و به همین سبب، این شهر به بام ایران شهرت یافته است. این استان به دلیل آن که از میانگین ارتفاعی بسیار بالایی برخوردار است میزان بارش سالانه آن بسیار قابل توجه بوده و سرچشمه دو رودخانه مهم و پرآب کشور یعنی کارون و زاینده رود است.

آب و هوا: استان چهارمحال و بختیاری که تقریباً ۸۵ درصد آن را کوه ها و تپه ها و ۱۵ درصد دیگر را دشت های آپرفتی و فلات ها تشکیل می دهند تحت تأثیر بادهای و توده های هوای غربی ایران قرار دارد. با استفاده از روش پیشنهادی برای مناطق مرکزی ایران دارای ۶ اقلیم ارتفاعات، مرطوب و معتدل و بسیار سرد، نیمه مرطوب معتدل سرد، مرطوب معتدل سرد، نیمه مرطوب کمی سرد، نیمه مرطوب بسیار گرم و زمستان سرد است.

میزان بارندگی: بطور کلی میزان بارش رابطه مستقیمی با افزایش ارتفاع دارد. همانطور که ملاحظه می شود در سال ۹۸ نیز بیشترین میزان بارش ۱۵۲۴،۶ میلیمتر از ایستگاه کوهرننگ و کمترین میزان نیز با ۲۷۷ میلیمتر از ایستگاه بروجن گزارش شده است. در سال ۱۳۹۷ بیشترین میزان بارش با ۱۸۱۷،۵ میلیمتر از ایستگاه کوهرننگ و کمترین میزان نیز با ۲۸۳،۳ میلیمتر از ایستگاه بروجن همانطور که ملاحظه می شود در کلیه ایستگاه ها میزان بارش گزارش شده در سال ۹۸ نسبت به سال ۹۷ کاهش داشته است و میزان بارش در استان روند نزولی داشته است.

درجه حرارت: حداقل مطلق دما در سال های ۱۳۹۷ و ۱۳۹۸ به ترتیب با ۲۰،۳ و ۲۲،۷ درجه سانتیگراد زیر صفر از ایستگاه کوهرننگ و ایستگاه فرودگاه شهرکرد، حداکثر مطلق دما نیز در سال ۹۸ و ۹۷ هم از ایستگاه لردگان به ترتیب با ۴۱،۶ و ۴۰،۵ درجه سانتیگراد بالای صفر گزارش شده است. متوسط دمای ثبت شده در ایستگاه های موجود در استان نشان می دهد که گرم ترین نقطه در سال ۹۸ معادل ۱۶ درجه سانتیگراد در ایستگاه های اردل و لردگان و در سال ۹۷ با ۱۶،۳ درجه سانتیگراد در ایستگاه لردگان بوده است.

یخبندان: روز یخبندان به روزی اطلاق می شود که حداقل دمای هوا به صفر یا زیر صفر برسد، تعداد روزهای یخبندان از عناصر بسیار مهم در مباحث هواشناسی است که می تواند نقش منفی در توسعه زیر ساخت ها، کشاورزی و صنعت داشته باشد، به گونه ای که میزان تولید محصولات کشاورزی نسبت معکوسی با سرمازدگی بهاره و همچنین اثرات ناشی از سرما دارد. با توجه به گزارش اداره کل هواشناسی استان در جدول شماره ۵ بیشترین تعداد روزهای یخبندان از ایستگاه سورشجان در سال ۹۸ با ۱۴۶ روز و در سال ۹۷ با ۱۲۴ روز از ایستگاه امام قیس گزارش شده است. اما کمترین تعداد روزهای یخبندان در سال ۹۸ از ایستگاه اردل با ۵۹ روز و در سال ۹۷ هم از ایستگاه مال خلیفه با ۵۶ روز گزارش شده است.

منابع آب: استان چهارمحال و بختیاری به دلیل ویژگیهای خاص طبیعی دارای رودخانه های فراوانی است. نزدیک به ۸۳ درصد از مساحت استان در حوزه آبریز کارون قرار دارد، که بیشتر از نقاط کوهستانی و سخت گذر سرچشمه گرفته است. از مهمترین رودخانه های این استان می توان به رودخانه بازفت، کوهرنگ، سراب، دره سیر، کیار، سبزکوه، ونک، خرسان، ارمند(حوزه آبریز رودخانه کارون)، توف سفید، دیمه، زری کوهرنگ و دره قاضی(در حوزه آبریز رودخانه زاینده رود) اشاره کرد.

علاوه بر رودخانه ها، بیش از ۱۰۰ چشمه نیز در استان جریان دارد که از مهمترین این چشمه ها می توان به چشمه دیمه، پیرغار، سردآب، سرخون، برم لردگان، چشمه سندگان، دره عشق، سیاسرد، مروارید، دزداران و کوهرنگ اشاره کرد.

تالاب های استان از جاذبه های با ارزش طبیعی و منحصر به فرد منطقه می باشند. تالاب ها رطوبت نسبی منطقه را بالا برده و مامن مناسبی برای تجمع پرندگان و بخصوص پرندگان مهاجر فراهم می آورند. از مهمترین تالاب های استان می توان به تالاب بین المللی چغاخور، تالاب سولگان و تالاب گندمان اشاره نمود.

همچنین در این استان آبشارهای بسیار زیادی وجود دارد که می توان به آبشار آتشگاه، بابا فرج(میلان) و گاهکده در شهرستان لردگان، آبشار لندی و زرد لیمه در شهرستان اردل، آبشار پیرغار در شهرستان فارسان آبشار دره عشق(معدن)، کِرودی گُن، برنجگان و چنچوله در شهرستان کیار، آبشار تونل کوهرنگ شیخ علیخان، دره رزگه (رازگاه)، نیاکان(توف سورتگان)، دره شیخ عالی، دم تنگ تبرک علیا و نیم ساعته بازفت در شهرستان کوهرنگ اشاره نمود.

ارتفاعات: استان چهارمحال و بختیاری منطقه ای است کوهستانی با رشته کوه های زاگرس که بلندترین نقطه آن در زردکوه بختیاری و پست ترین نقطه آن در ناحیه لردگان، خروجی رودخانه کارون در بخش جنوب غربی قرار دارد. در این منطقه بیش از ۱۶ قله مهم با ارتفاع بیش از ۳۵۰۰ متر وجود دارد. این ارتفاعات از مجموع سلسله جبال زاگرس انشعاب یافته اند و بیشتر آنها در غرب و شمال غرب واقع شده اند. مرتفع ترین قله زردکوه بختیاری است که ۴۲۲۱ متر ارتفاع دارد.

جدول شماره ۳: مقدار بارندگی سالانه (میلیمتر) در شهرهای دارای ایستگاه هواشناسی استان بر حسب ماه طی سالهای ۹۸-۱۳۹۷

شهریور	مرداد		تیر		خرداد		اردیبهشت		فروردین		ایستگاه		
	۹۸	۹۷	۹۸	۹۷	۹۸	۹۷	۹۸	۹۷	۹۸	۹۷			
۰	۰	۰/۱	۰	۰/۱	۰	۲۳/۷	۶/۴	۴/۷	۱۲۷/۴	۲۶۲/۸	۴۳	آورگان	
۰	۰	۰	۰	۰	۰	۴/۶	۵/۱	۲۲/۸	۱۰۷/۱	۲۰۳/۲	۵۹/۹	اردل	
۰	۰	۱۰	۰	۰	۰	۱/۳	۴	۳۳/۲	۱۰۳	۲۴۸/۵	۵۲	امام قیس	
۰	۰	۰/۴	۰	۰	۰	۷/۳	۱۲/۹	۳/۴	۴۵	۱۳۷/۹	۲۱/۶	بروجن	
۰	۰	۰	۰	۰	۰	۶	۴/۸	۴/۷	۷۶/۱	۱۸۱	۳۸/۸	بلداجی	
۰	۰/۸	۰	۰	۰	۰	-/۹	۶/۶	۱۲/۷	۶۸/۶	۱۵۳/۷	۳۹/۲	پل زمانخان	
۰	۰	۱/۱	۰	۰	۰	۱/۵	۱۲/۶	۲۰/۳	۱۲۷/۷	۲۳۵/۳	۵۳/۹	دزک	
۰	۰/۶	۰	۰	۰/۱	۰	-/۱	۱۲/۹	۶/۱	۶۲/۶	۱۴۳/۸	۳۶/۶	سامان	
۰	۰	۰	۰	۰	۰	۱/۳	۱۶/۵	۸	۸۹	۲۰۶/۱	۵۱/۳	فارسان	
۰	۲/۴	۷/۱	۰	۰	۰	۵/۵	۱۳	۶/۶	۴۵/۸	۱۱۶/۹	۳۲/۶	فرخشهر	
۰	۰	۲/۶	۰	۰	۰	۱۷/۳	۸/۶	۷/۶	۴۹/۱	۱۲۱/۵	۲۹/۱	فرودگاه شهرکرد	
۰	۱/۲	۰	۰	۰	۰	۲/۶	۹/۱	۳۰/۷	۲۳۲	۶۳۱/۹	۹۷	کوهرنگ	
۰	۴/۵	۰	۰	۰	۰	۱/۲	۰/۱	۶	۱۱۷/۳	۲۸۶/۷	۵۳/۲	لردگان	
۰	۰	۰	۰	۰	۰	۳/۴	-	۱۵/۱	-	۲۴۵/۲	۴۱/۷	مال خلیفه	
۰	۰	۳/۵	۰	۰	۰	۲/۵	۱۱/۱	۴/۴	۵۷/۳	۱۳۳/۲	۳۸/۴	بن	
۰	۰	۰	۰	۰	۰	۵/۹	۹/۷	۸/۸	۷۲/۷	۱۶۸/۷	-	سورشجان	
-	-	-	-	-	-	-	-	-	-	-	-	-	شلمزار

مأخذ: سالنامه آماری ۱۳۹۷ استان چهارمحال و بختیاری.

ادامه جدول شماره ۳: مقدار بارندگی سالانه (میلیمتر) در شهرهای دارای ایستگاه هواشناسی استان برحسب ماه طی سال‌های ۹۸-۱۳۹۷

ایستگاه	مهر		آبان		آذر		دی		بهمن		اسفند		جمع	
	۹۷	۹۸	۹۷	۹۸	۹۷	۹۸	۹۷	۹۸	۹۷	۹۸	۹۷	۹۸	۹۷	۹۸
آورگان	۳/۲	۰/۵	۷۶/۷	۳۳/۴	۹۷/۲	۱۹	۶/۳۲	۳/۴۳	۷/۳۵	۶/۹۱	۳/۷۷	۱۱۱	۴/۴۰	۴/۹۵
اردل	۱۹/۸	۲/۳	۱۳۷/۲	۶۳/۱	۵/۱۱۱	۶/۳	۲/۱۰۱	۷/۴۳	۱۷	۳/۲۸	۳/۵۱	۳۵/۱	۷۶/۸	۱/۶/۵
امام قیس	۲	۰	۷۹/۵	۴۵	۴۴۱	۶۱۱	۷/۲۸	۵/۷۸	۱۷	۱۴	۲/۰۱	۱۶	۵/۷۵/۷	۵/۱۸۱
بروجن	۳/۵	۲/۵	۲۹/۶	۲۰/۲	۵۰/۶	۴۴/۹	۸/۷۷	۵/۷۱	۳/۶۱	۶/۸	۵۱	۳/۴۳	۴/۳۷۸	۸/۸
بلداجی	۱	۱	۷۸/۹	۳۰/۵	۱/۸۸	۵/۷	۵۳۱	۴/۶۸	۲/۵۴	۶/۱۴	۳/۳۱	۱/۲۸	۴/۷۷/۳	۱۱۳
پل زمانخان	۱۲/۸	۵/۹	۵۴/۷	۲۱/۴	۴۰/۶	۵/۵	۷/۰۱۱	۷/۰۱	۴/۱۸	۲/۶۲	۲/۸	۸/۸	۴/۸۷/۸	۳/۶/۶۸
دزک	۳/۵	۱/۱	۱۰۳	۲/۷	۶/۷۰۱	۴/۶	۳/۴۳	۷۳	۸/۱۵	۵/۰۴	۱/۶۳	۴۱۱	۵/۸۸/۸	۷/۵/۵
سامان	۱/۸	۴/۷	۵۹/۳	۳۴	۴۰/۴	۶/۰۱۱	۶/۶۱	۵/۷۸	۷/۵۱	۵/۵۱	۵/۶۸	۶/۲۶	۶/۵۵/۸	۷/۶/۶۸
فارسان	۱/۳	۲/۲	۹۲/۵	۴/۷	۶/۵	۷/۰۰۱	۷/۱/۷۱	۶/۶۸	۴/۷۵	۵/۳۴	۸/۱۸	۴/۰۱۱	۶/۱۸۱	۴/۱۳۵
فرخشهر	۴/۵	۲/۴	۷/۳/۵	۴۸	۷/۳۳	۵/۳۸	۶/۰۶	۷/۶۱	۵/۵۴	۶۱	۲/۸	۶/۵	۵۳۴	۳/۸۷/۸
فرودگاه شهردک	۶/۴	۳/۴	۵۴/۵	۳۴	۷/۸	۴۴/۳	۶/۸/۶	۸/۶۱	۴/۰۴	۸/۶۱	۳/۰۳	۶/۱۵	۶/۳۴	۷/۱۱/۸
کوهزنگ	۱۱/۲	۷/۱۱	۵/۹/۱۸	۰۰۰۱	۶/۰۷۱	۲۲/۴	۳/۲/۵	۷/۷۶	۲/۴۳	۶/۲۰۱	۸/۱۵/۸	۲/۲۱/۳	۵/۸۱/۷۱	۶/۳/۵۱
لردگان	۱/۷	۰	۷/۶۶۱	۶۵	۶/۲۹۱	۳/۹/۱۱	۴/۴/۶۱	۴/۶۳	۱/۴۶	۸/۸	۷/۰۵	۶/۳۰۱	۳/۲/۵/۸	۷/۶/۶۸
مال خلیفه	۰	-	۵۲/۵	-	۶/۹۱	-	۳/۰/۱۸	-	۱۶	-	۶۳	-	۸/۴/۶۸	-
بن	۶/۸	۴	۴۷	۳۳/۴	۳/۷	۸/۲۶	۵/۴/۰۱	۶/۶۱	۴/۶۸	۶/۳۴	۶/۶۸	۶/۶۸	۸/۸	۱/۳۵/۸
سورشجان	۵/۶	۲/۷	۶۶/۶	۲/۸/۵	۵/۳/۲	۶/۲۶	۸/۷/۰۱	۳/۶۸	۴/۳۳	۴/۴۳	۴/۲۶	۹/۶/۲	۱/۶۸/۶	۴/۵/۳
شلمزار	-	-	-	-	-	-	-	-	-	-	-	-	-	-

مأخذ: سالنامه آماری ۱۳۹۷ استان چهارمحال و بختیاری.

جدول شماره ۴: وضعیت دمای هوای شهرهای دارای ایستگاه هواشناسی استان (درجه سانتیگراد) طی سال‌های ۹۸-۱۳۹۷

متوسط سالیانه		حداکثر مطلق		حداقل مطلق		ایستگاه
۹۸	۹۷	۹۸	۹۷	۹۸	۹۷	
۱۱/۵	۱۱/۳	۳۵	۳۳/۸	-۱۲/۴	-۱۳	آورگان
۱۶	۱۶/۲	۳۹/۷	۳۸/۹	-۸/۵	-۹/۶	اردل
۱۱/۸	۱۲	۳۶/۵	۳۵/۵	-۱۲/۵	-۱۲	امام قیس
۱۱/۹	۱۲/۳	۳۶/۴	۳۴/۵	-۱۵/۶	-۱۰/۶	بروجن
۱۰/۷	۱۱/۳	۳۷/۱	۳۴/۵	-۲۱/۷	-۱۴/۳	بلداجی
۱۴/۲	۱۴/۸	۴۰/۱	۳۹/۲	-۱۱/۱	-۷	پل زمانخان
۱۱/۹	۱۲/۴	۳۷	۳۵/۶	-۱۳/۶	-۱۶/۴	دزک
۱۳/۹	۱۴/۱	۳۸/۴	۳۶/۷	-۱۲/۶	-۸/۸	سامان
۱۲/۳	۱۲/۸	۳۷/۶	۳۶/۵	-۱۳/۷	-۱۴/۴	فارسان
۱۲/۴	۱۲/۹	۳۷/۹	۳۶	-۱۴/۶	-۱۵	فرخشهر
۱۱/۴	۱۱/۹	۳۹	۳۶/۸	-۱۵/۵	-۲۰/۳	فرودگاه شهرکرد
۹/۶	۱۰/۵	۳۴/۷	۳۴/۱	-۲۲/۷	-۱۸/۶	کوه‌رنگ
۱۶	۱۶/۳	۴۱/۶	۴۰/۵	-۱۰	-۶/۲	لردگان
-	۱۵/۹	-	۳۹/۵	-	-۸/۶	مال خلیفه
۱۱/۱	۱۱/۷	۳۶/۹	۳۴/۹	-۱۸/۷	-۱۳/۱	بن
۱۱/۲	۱۲	۳۷/۶	۳۶/۶	-۱۹/۷	-۱۸/۱	سورشجان
-	-	-	-	-	-	شلمزار

مأخذ: اداره کل هواشناسی استان

ادامه جدول ۵: تعداد روزهای یخبندان در شهرهای دارای ایستگاه هواشناسی استان بر حسب ماه طی سال‌های ۹۸-۱۳۹۷

ایستگاه	مهر		آبان		آذر		دی		بهمن		اسفند		جمع	
	۹۸	۹۷	۹۸	۹۷	۹۸	۹۷	۹۸	۹۷	۹۸	۹۷	۹۸	۹۷	۹۸	۹۷
آورگان	۰	۰	۱۱	۱۸	۲۴	۲۹	۲۴	۲۴	۲۲	۲۵	۲۶	۱۵	۱۰۹	۱۱۷
اردل	۰	۰	۰	۱	۷	۱۳	۱۵	۱۹	۱۷	۲۴	۱۸	۲	۵۷	۵۹
امام قیس	۰	۰	۸	۱۹	۲۷	۳۰	۲۶	۲۹	۲۵	۲۹	۲۸	۲۰	۱۲۴	۱۴۳
بروجن	۰	۰	۱۰	۲۲	۱۹	۲۶	۲۱	۲۷	۲۰	۲۶	۲۵	۱۷	۱۰۳	۱۲۹
بلداجی	۰	۰	۱۵	۲۲	۲۱	۲۷	۲۲	۲۴	۲۴	۲۷	۲۵	۱۹	۱۱۸	۱۳۲
پل زمانخان	۰	۰	۳	۱۶	۱۵	۲۰	۱۹	۲۶	۲۱	۲۵	۲۱	۱۱	۷۹	۱۰۱
دزک	۰	۰	۹	۲۱	۲۲	۲۸	۲۱	۲۳	۲۲	۲۶	۲۵	۲۰	۱۰۶	۱۳۰
سامان	۰	۰	۰	۱۲	۱۴	۲۲	۱۹	۲۴	۱۸	۲۵	۲۳	۸	۷۴	۹۳
فارسان	۰	۰	۷	۱۸	۱۸	۲۹	۲۴	۲۶	۲۴	۲۶	۲۶	۱۵	۱۰۰	۱۲۱
فرخشهر	۰	۰	۷	۱۹	۲۰	۲۶	۲۲	۲۵	۲۳	۲۷	۲۵	۱۹	۹۸	۱۲۳
فرودگاه شهرکرد	۰	۰	۱۱	۲۲	۲۴	۲۷	۲۲	۲۶	۲۲	۲۹	۲۶	۲۱	۱۱۷	۱۴۳
کوه‌رنگ	۰	۰	۱۱	۱۸	۲۴	۲۹	۲۵	۲۶	۲۷	۲۷	۲۸	۲۰	۱۲۲	۱۳۶
لردگان	۰	۰	۰	۶	۱۳	۱۹	۱۸	۲۲	۲۰	۲۲	۲۰	۹	۷۱	۸۴
مالخلیفه	۰	۰	۰	-	۱۲	-	۱۵	-	۱۶	-	۱۳	-	۵۶	-
بن	۰	۰	۱۳	۲۰	۲۵	۲۹	۲۳	۲۸	۲۶	۲۹	۲۷	۲۱	۱۱۹	۱۴۱
سورسجان	۰	۰	۱۱	۲۲	۲۵	۲۹	۲۴	۲۶	۲۸	۲۹	۲۷	۲۱	۱۱۱	۱۴۶
شلمزار	-	۰	-	-	-	-	-	-	-	-	-	-	-	-

مأخذ: اداره کل هواشناسی استان

سیر تحول اداری استان چهارمحال و بختیاری:

زبان و مذهب: زبان مردم منطقه چهارمحال و بختیاری عمدتاً فارسی است و در بعضی مناطق که اقوام مختلف زندگی می‌کنند لهجه‌های لری بختیاری و ترکی نیز رایج است. همچنین براساس آخرین اطلاعات سرشماری نفوس و مسکن از کل جمعیت استان ۹۹/۸۷ درصد را مسلمانان شیعه تشکیل داده‌اند که این نسبت در مناطق شهری استان ۹۹/۸۶ درصد و در مناطق روستایی ۹۹/۸۷ درصد می‌باشد.

چهارمحال و بختیاری در دوره تاریخی چهارمحال و بختیاری در دوران پیش از اسلام

بر اساس یافته‌های باستان شناسی با آغاز دوران تاریخی - یعنی از حدود ۵۰۰۰ سال پیش - بخش‌های وسیعی از این منطقه مشخصاً در محدوده حکومت ایلام قرار داشته‌اند. ظاهراً در اواخر هزاره دوم پیش از میلاد این منطقه نقش مهم تری در تحولات سیاسی ایلام داشته است. نتایج به دست آمده از گمانه زنی‌های انجام شده در منطقه ی بلداجی در شهرستان بروجن و کشف آجر نوشته‌ای به خط ایلامی از تپه‌ی باستانی قلعه گلی در شهرستان لردگان که حاکی از احداث یادمان یا بنای مذهبی توسط یکی از پادشاهان ایلام میانه است. بنابراین می‌توان گفت در حدود ۳۵۰۰ سال قبل این منطقه جایگاه ویژه‌ای در حکومت ایلام داشته است.

محوطه‌های باستانی مربوط به هزار سال قبل به این سو نشان می‌دهند که اندک اندک گروه‌های مهاجر آریایی این منطقه را مانند سایر مناطق ایران به اشغال خود در آورده و بعد از سرنگونی حکومت ایلام به دست آشوری‌ها، هخامنشیان با تأسیس امپراتوری خود وارث تمدن و فرهنگ ایلامی‌ها در منطقه گردیده‌اند. اگر چه اطلاعات ما از وضعیت استان در دوره ی هخامنشی محدود است، ولی آثار به دست آمده نشانگر حضور پر رنگ هخامنشیان در منطقه‌ی چهارمحال و بختیاری است.

هم زمان با حکمرانی دولت‌های هخامنشیان، اشکانیان و ساسانیان وجود مراتع غنی، منطقه را به بیابلق و سکونتگاه تابستانی مهم جوامع کوچ روتبدیل کرده که وجود ایل راههای باستانی و حجاری نقوش برجسته در کنار این راه‌ها به اهمیت فوق العاده ی مسیرهای ارتباطی، که موجب فراهم شدن زمینه ارتباطات اجتماعی و تجاری بین تمدن‌های جنوب غربی ایران و فلات مرکزی شده است، اشاره دارند. احتمال می‌رود هم زمان با دولت سلوکیان، حکومت محلی «الیمایی» در بخش‌هایی از مناطق غربی منطقه با مرکزیت شهر ایذه تشکیل شده باشد. الیمایی‌ها با استفاده از نبود یک حکومت مرکزی مقتدر پس از سقوط هخامنشیان و نیز شیوه حکومت ملوک الطوایفی اشکانیان، بر قدرت خود افزودند؛ به طوری که نواحی جنوب خوزستان تا خلیج فارس را به اشغال خود در آورده و مستقلاً به ضرب سکه پرداختند. اگر چه با تشکیل دولت ساسانی به قدرت حکمرانان الیمایی پایان داده شد.

نفوذ سیاسی، اجتماعی، تمدنی و فرهنگی ساسانیان در استان به قدری زیاد بوده که علاوه بر بقایای جاده‌ها و پل‌ها، تعداد زیادی اشیاء تاریخی از جمله سکه و مهر از این دوره بر جای مانده است. برد گوری‌ها نیز از دیرین‌ترین آثار سنگی استان در دوران قبل از اسلام می‌باشند که در شهرستان‌های اردل، کوهرنگ، کیار، فارسان و لردگان پراکنده‌اند.

استان در دوران اسلامی

اگر چه در مورد گذشته استان به ویژه در قرون اولیه ی اسلامی اطلاعات زیادی وجود ندارد و نمی توان سیر مشخصی برای وقایع و تاریخ منطقه بیان کرد. اما روایات منابع مدون اولیه در دوره اسلامی نشان گر حضور گروه های متعدد کوچ رو در منطقه است. آثار سکونت انسان در قرون اولیه اسلامی استان متعدّد، پراکنده و کوچکند. به دنبال هجوم اقوام ترک، غزنوی و سلجوقی - و مغول به منطقه و سپس در دوره حاکمیت اتابکان لر - ۵۵۰ تا ۸۲۷ هـ.ق. - کوچ نشینی و مخصوصاً کوچ های طولانی به شیوه بیلاق و قشلاق از رونق زیادی برخوردار شد.

در تعدادی از متون و نوشته های این دوره، نام های مناطق گندمان، راز (لار) و میزدج به دفعات ذکر شده که نشان گر اهمیت جغرافیایی و تاریخی مناطق نام برده در آن دوران است. بررسی محوطه های باستانی، بناهای تاریخی، امامزاده ها و اماکن مذهبی مربوط به دوره های مختلف اسلامی نشان می دهد که تحولات این منطقه از تاریخ سرزمین ایران تأثیر پذیرفته است.

در آثار نویسندگان، سیاحان و جهان گردانی چون ناصر خسرو، اصطخری و ابن بطوطه، از مناطق مختلف استان نظیر لردگان با عنوان «لوردغان» و فرخ شهر به صورت «کریوه الرخ» شرحی به میان آمده است. در هر حال مطالعات و بررسی ها نشان می دهد که از آغاز دوران اسلامی تا قرن سوم هجری این منطقه جزء ایالت جبال محسوب می شده است. در سال ۲۳ هجری با فتح نواحی شوشتر و ایذه توسط مسلمانان، کوچ نشینان آن نواحی با اسلام آشنا و به مرور سایر نواحی بختیاری و چهارمحال نیز اسلام را پذیرفتند.

از اواخر قرن دوم هجری حکام محلی چهارمحال و بختیاری تابع خلفای عباسی شدند و از قرن سوم هجری به بعد است که عنوان «بلاد اللور» به استان های کنونی لرستان، ایلام، چهارمحال و بختیاری، کهگیلویه و بویر احمد و بخش هایی از استان های فارس و خوزستان اطلاق گردید. استان در دوران اتابکان لر

از آغاز قرن چهارم هجری با تقسیم منطقه «بلاد اللور» به دو قسمت «لُر کوچک و لُر بزرگ» این عناوین جایگزین عنوان قبلی می گردند و منطقه ی چهارمحال و بختیاری عنوان «لُر بزرگ» را از این زمان تا اواسط دوره ی صفویه برای خود حفظ می نماید.

بعد از تشکیل حکومت اتابکان لر در سال ۵۵۰ ه. ق. و قرار گرفتن منطقه چهارمحال و بختیاری در محدوده این حکومت و هم جواری با مرکز حکومت آن هایعنی شهر ایذه، بر اهمیت منطقه افزوده شد. اتابکان لر با ایجاد ثبات و امنیت در منطقه، اقدامات عمرانی متعدّدی انجام دادند، که راه سازی - راه های مالرو - ساخت پل ها، احداث کاروان سراها و مساجد از مهم ترین اقدامات آنان است. دوران اتابکان شاخص ترین دوره اسلامی منطقه است، از همین رو آثار متعدّدی از این دوره در منطقه چهارمحال و بختیاری شناسایی شده است. غلبه ی زندگی کوچ نشینی فقدان مراکز مهم یک جا نشینی در منطقه را توجیه می کند. از قرن ششم هجری در دوره اتابکان لر «ایالت جبال» به «عراق عجم» تغییر نام داد؛ بنابراین استان ما در قلمرو این عنوان قرار گرفت. با انقراض حکومت «اتابکان لر» در سال ۸۲۸ ه. ق. توسط تیموریان این منطقه هم چنان اهمیت خود را در وقایع دولت تیموریان حفظ کرد.

استان در دوران صفویه

در دوره صفویه استان چهارمحال و بختیاری به دلیل نزدیکی به شهر اصفهان - پایتخت صفویان -، نقش مهم ایلات و عشایر و حضور ایل بزرگ بختیاری و وجود چراگاه ها و مراتع غنی و سرسبز مورد توجه پادشاهان صفوی قرار گرفت. اولین بار در دوره صفویه بود که منطقه ای که قبلاً به نام «لُر بزرگ»

خواننده می شد کم کم به «بختیاری» معروف گشت. در زمان حکومت «شاه طهماسب اول صفوی» چون کار جمع آوری مالیات این نواحی دچار مشکل شده بود، یکی از خوانین منطقه به نام «تاج میرخان استرکی» در مقابل پرداخت مالیات سالیانه ی گزافی، به سرداری منطقه انتخاب شد ولی پس از مدتی او به قتل رسید و «میر جهانگیر بختیاری» به جانشینی وی برگزیده شد؛ میر جهانگیر موظف بود، سالیانه ده هزار رأس قاطر، به عنوان مالیات در اختیار دولت صفوی قرار دهد. هم چنین از زمان شاه طهماسب با توجه به تلاش های وی برای انتقال آب کارون به زاینده رود، منطقه مورد توجه بیشتری قرار گرفت. با به قدرت رسیدن «شاه عباس اول» و انتقال پایتخت صفویان از قزوین به اصفهان و پی گیری طرح انتقال آب کوه‌رنگ به زاینده رود توسط این پادشاه، بر اهمیت این منطقه بیش از پیش افزوده شده، و در منابع آن دوره از مناطق مختلف چهارمحال و بختیاری نام برده شده است. به نوشته منابع دوره صفوی «خلیل خان» پسر جهانگیر خان پس از وی به حکومت بختیاری رسیده است.

بر اساس مطالعات انجام شده بخشی از نقاط استان در این دوره جزو املاک و متصرفات طوایف کوچ نشین قشقایی بوده است. هم چنین در این زمان تعداد قابل توجهی از آرامنه در نقاط خوش آب و هوای چهارمحال اسکان داده می شوند.

هسته‌ی اولیه بسیاری از شهرهای امروزی استان در دوره صفویه شکل گرفته است. در این زمان مرکز حکومتی و دولتی منطقه در «قه‌فرخ» - فرخ شهر - قرار داشت. از این دوره آثار و بناهای بسیاری بر جای مانده است.

استان در دوران افشاریه

در دوره افشاریه منطقه ی چهارمحال و بختیاری به دلیل هم جواری با شهر بزرگ اصفهان و برخورداری از شرایط طبیعی خاص و بخصوص دارا بودن چمن زارها و چراگاه های وسیع و سرسبز و نیز استقرار ایل بزرگ بختیاری و وجود خوانین و سرکردگان قدرتمند که درصدد دست یابی به قدرت بودند، اهمیت بسیاری داشته است.

در این دوره با توجه به بروز شورش های مختلف علیه دولت مرکزی در منطقه ی بختیاری و ماهیت نظامی دولت نادر، منطقه‌ی چهارمحال و بختیاری بارها مورد تهاجم و لشکرکشی قوای نادرشاه افشار قرار گرفته است. مشارکت بختیاری ها در فتح قلعه قندهار توسط سپاهیان نادر یکی از وقایع مهم و ماندگار این دوران است.

اداره امور «بختیاری» و کار جمع آوری مالیات و سربازگیری در دوران افشاریه، توسط حاکمانی که از سوی نادر به این مقام گمارده می شدند، صورت می گرفت. مرکز حکومت بختیاری در این زمان در «خلیل آباد»- در استان خوزستان امروزی - بوده است.

نادرشاه اداره امور «چهارمحال» را نیز به یکی از سرداران خویش به نام «محب علی بیگ» واگذار نمود؛ و قریه «شهرک» -شهر کیان- را مقرّ حکومت وی قرار داد. محب علی بیگ علاوه بر اداره امور منطقه ی چهارمحال به اقداماتی نظیر جمع آوری مالیات، رسیدگی به شکایات، ایجاد امنیت در راه های منطقه و انجام اقدامات عمرانی و احداث بناها و ساختمان هایی چون حمام و مسجد پرداخت.

استان در دوران زندیه

پس از مرگ نادر شاه افشار - که در زمان حکومتش سعی کرده بود تا قدرت ایلات و طوایف رادر هم شکند-، سرکردگان خوانین بختیاری هم چون «علی مردان خان چهار لنگ» و ابوالفتح خان هفت

لنگ « رقابت خود را با دیگر مدعیان قدرت در صحنه ی سیاسی کشور آغاز کردند؛ ولی به دلیل وجود اختلافات داخلی و شرایط خاص کشور موفقیتی به دست نیاوردند و کریم خان از طایفه زند به حکومت رسید.

در این دوران منطقه ی چهارمحال و بختیاری به دلیل موقعیت ویژه طبیعی و جغرافیایی و نیز حضور خوانین مدعی قدرت، اهمیت بسیار داشته است، زیرا این منطقه یا عرصه ی درگیری ها و جنگ ها بود و یا در مسیر لشکرکشی ها قرار داشت. بنابراین اسامی بسیاری از مناطق استان در متون و منابع تاریخی این دوره ذکر شده است.

کریم خان نیز در ادامه سیاست دولت های صفوی و افشار، برای مقابله با شورش ها، دست به جا به جایی گسترده گروهی از طوایف بختیاری زد. با این حال در این دوره اقداماتی درزمینه های عمران و آبادانی منطقه چهارمحال و نیز در راستای آموزش امور مذهبی و حمایت از سادات به عمل آمد. هم زمان با حکومت زندیه، مرکز حکومتی چهارمحال پس از قتل «محب علی بیگ» و با ظهور خاندان با نفوذ ریاحی، به قریه «چالستر» منتقل شد.

استان در دوران قاجاریه

با تشکیل حکومت قاجاریه، آنان برای حفظ قدرت و موقعیت خود و نیز جلوگیری از شکل گیری یک جریان مخالف قدرتمند، سیاست ایجاد تفرقه و اختلاف بین ایلات و قبایل را در پیش گرفتند. در این دوره حکومت منطقه بختیاری، ابتدا در دست خوانین چهار لنگ و پس از سرکوبی شورش «محمد تقی خان» - و از زمان پادشاهی ناصرالدین شاه به دست «حسین قلی خان» از خوانین طایفه هفت لنگ افتاد، که با تأیید دولت مرکزی او چند سالی با اقتدار حکومت کرد؛ اگرچه مدتی بعد، ترس از قدرت گیری بیش از حد او موجبات قتلش را فراهم کرد. از آن پس بر اثر سیاست تفرقه افکنانه ی قاجارها در ایل بختیاری، تا مدت ها قدرت موثری در بختیاری شکل نگرفت.

در این دوران «محمود خان» حاکم منطقه ی چهارمحال نیز به دلیل سرپیچی از اوامر حکومتی به قتل رسید و برادر زاده اش «حاج محمد رضا خان» به حکومت منطقه چهارمحال رسید؛ وی شخصی مقتدر و کاردان بود و اقدامات عمرانی بسیاری چون احداث مسجد، حمام، قلعه و... در چالستر و روستاهای اطراف انجام داد. پس از مرگ وی «خان بابا خان» به قدرت رسید که به دلیل بروز اختلافات خانوادگی، خوانین چهارمحال قدرت خود را از دست دادند و مدتی بعد حکومت چهارمحال به «رضا قلی خان ایل بیگی» واگذار گردید.

یکی از وقایع مهم تاریخ استان در دوره قاجاریه، نقش مهم مردم استان در جریان اعاده ی مشروطیت (مشروطه ی دوم) و مقابله با استبداد محمد علی شاهی بود. به دنبال تقاضاهای اعضای کمیته ی مشروطه خواهان اصفهان و علمای با نفوذی چون «حاج آقا نورالله اصفهانی»، مجاهدین مشروطه خواه چهارمحال و بختیاری به فرماندهی خوانین با نفوذ بختیاری به ویژه «حاج ابراهیم خان ضرغام السلطنه»، «نجف قلی خان صمصام السلطنه» و «حاج علی قلی خان سردار اسعد دوم»، پس از آزاد سازی اصفهان از دست قوای دولتی، به همراهی نیروهای مشروطه خواه گیلان و آذربایجان، در سال ۱۲۸۷ ه.ش. با شکست قوای محمد علی شاه تهران را تصرف و به دوران استبداد صغیر پایان دادند.

از این پس خوانین بختیاری، موفق به دست یابی به مقامات و مناصب مهم دولتی و موقعیت های مناسب اجتماعی و اقتصادی شدند. حضور کمپانی «لینچ» در منطقه و قرارداد خوانین بختیاری با آنان برای احداث جاده ای کاروان رو که خوزستان را به اصفهان متصل می کرد؛ و نیز قرارداد انگلیسی ها در

مورد نفت جنوب با خوانین بختیاری نیز شرایط و موقعیت های مناسبی برای آنان فراهم آورد. کاخ قلعه های زیادی از این دوره در مناطق مختلف چهارمحال متعلق به خوانین بر جای مانده است.

استان در دوران پهلوی

با به قدرت رسیدن پهلوی اول و اجرای سیاست تمرکز و تسلط بر ایلات و عشایر، اسکان اجباری و خلع سلاح آنان، مقام های ایل خانی و ایل بیگی از میان رفت؛ و امور بختیارها توسط خوانین، کلانتران و مقامات پائین تر اداره می شد. در واقع رضا شاه، بدون توجه به ساخت اقتصادی، اجتماعی و فرهنگی؛ سه برنامه کلی در رابطه با ایل بختیاری پیاده کرد: «اسکان، فروپاشی نظام ایلی و فرهنگ زدایی». این سیاست بر پایه برداشتی کاملاً نادرست از مفاهیمی چون «پیشرفت و مدرنیزه کردن» صورت گرفت و نتیجه ای جز ایجاد فاصله میان حکومت و ایلات به دنبال نداشت.

در دوره پهلوی، بختیارها که تمام منطقه را در دست داشتند، نقش سیاسی خود را از دست می دهند؛ و تشکیلات سیاسی قبیله ای متلاشی می گردد؛ و با توجه به امنیت نسبی ایجاد شده و رویدادهایی چون اسکان اجباری عشایر و انجام اصلاحات ارضی در دوره پهلوی دوم کوچ نشینی کم رونق و یکجا نشینی گسترش می یابد.

در این دوره با تاسیس برخی نهادها و موسسات دولتی در «شهرکرد»، این محل که از اواسط دوره قاجار اهمیت یافته بود، عملاً به مرکز سیاسی و حکومتی منطقه تبدیل شد.

در زمان حکومت پهلوی دوم، اگر چه دولت سیاست مدارا با عشایر را در پیش گرفت، ولی با لغو عنوان «خان» در نظام سیاسی عشایر، عملاً راس سلسله مراتب ایلی، قطع و کلانتران و کدخدایان به عنوان عوامل اجرایی دولت برای آرام نگه داشتن منطقه در مقابل افراد ایل قرار گرفتند. در این زمان اعمال فشار و نیز نفوذ و کنترل حکومت مرکزی ادامه یافت و با وجود رشد بسیار محدود در شیوه های تولید اقتصادی و نیز ویژگی های زندگی اجتماعی، دگرگونی اساسی در میان بختیارها صورت نپذیرفت و سیر زندگی کوچ نشینی به همان شیوه سنتی انجام می گرفت.

در این دوران اگر چه برخی از افراد خوانین بختیاری به دربار و مجلس سنا راه یافته و یا نظیر تیمور بختیار و شاپور بختیار، به مقامات مهمی دست یافتند، ولی تغییر مثبتی در وضعیت مردم چهارمحال و بختیاری ایجاد نشد.

در هر حال حکومت پهلوی اگر چه با اجرای الگوی توسعه ی غربی در حوزه اقتصادی و ایجاد طبقه متوسط جدید در حوزه اجتماعی و تضعیف و تخریب فرهنگ دینی و حاکم نمودن فرهنگ غربی در ایران، اهداف خاصی را دنبال می کرد؛ ولی در استان چهارمحال و بختیاری به دلیل ریشه های قومی و مذهبی و اثر پذیری مردم از روحانیت و شعائر مذهبی، این سیاست نتوانست در بین مردم استان طرفداری بیابد؛ و آنان در جریان نهضت مردم ایران به رهبری امام خمینی، و شکل گیری انقلاب اسلامی، نقش مهمی ایفا کردند.

وجه تسمیه و سیر تحولات تقسیمات کشوری در استان

«چهار محال» که حداقل از قرن ششم هجری قمری بدین نام شهرت داشته است؛ شامل محال چهارگانه «لار (رار)، کیار (کلار)، میزدج (مزدج) و گندمان (کندمان) می باشد.

«بختیاری» هم نام یک ایل و هم نام یک منطقه جغرافیایی است، که به دلیل استقرار بخشی از ایل بختیاری در این منطقه بدین نام خوانده می شود. ایل بختیاری شامل دو شاخه بزرگ چهار لنگ و هفت لنگ است.

از عصر صفویه در متون و بخشنامه های دولتی به دو منطقه « چهارمحال » و « بختیاری » اشاره شده است. این مناطق در طول تاریخ به لحاظ سیر تحولات تقسیمات کشوری، فراز و نشیب های زیادی را پشت سر گذاشته اند؛ تا آن که با تصویب قانون ایالات و ولایات در سال ۱۲۸۵ ه. ش. تا حدودی وضع کنونی چهارمحال و بختیاری تثبیت شد.

منطقه ی چهارمحال و بختیاری تا سال ۱۳۲۱ ه. ش. با سه بخش شهرکرد، اردل و لردگان به صورت توابع شهرستان اصفهان استان دهم اداره می شد. در این سال بخش شهرکرد به شهرستان تبدیل و در سال ۱۳۳۲ ه. ش. شهرستان شهرکرد به فرمانداری مستقل بختیاری و چهارمحال تبدیل و از سال ۱۳۳۷ ه. ش. تحت عنوان فرمانداری کل چهارمحال و بختیاری با سه شهرستان شهرکرد، بروجن و ایذه در تقسیمات کشوری جای گرفت. در سال ۱۳۴۱ ه. ش. شهرستان ایذه از آن جدا و سرانجام در سال ۱۳۵۲ ه. ش. فرمانداری کل چهارمحال و بختیاری با مرکزیت شهرکرد به استان تبدیل گردید.

شخصیت های فرهنگی - علمی استان

استان چهارمحال و بختیاری از دیرباز محل پرورش و رشد چهره های برجسته دینی، فرهنگی، علمی و ادبی بسیار بوده است، و حداقل از حدود قرن نهم هجری یعنی از اواخر عهد تیموری شخصیت های شاخص و برجسته ای در این استان زندگی می کرده اند، که در عین فروتنی و زیستن در گمنامی، سهم به سزایی در رشد و رونق فرهنگ دینی، علوم، ادبیات، شعر و عرفان سرزمین عزیز ما ایران داشته اند. در این زمینه به اندیشمندان، بزرگان و رادمردانی هم چون: آیت الله سید ابوالقاسم نجفی دهکردی، آیت الله بختیاری، آیت الله نقنه ای، آیت الله زانیانی، آیت الله سید محمد باقر امامی، آیت الله فارسانی، آیت الله جونقانی، آیت الله حائری بروجنی، عمان و دهقان سامانی، حسین پژمان بختیاری، مشفق ضرغام بروجنی، میرزا حبیب دستان بنی، آصف قهفرخی، محمد قاسم بیضای جونقانی، داراب افسر بختیاری، ملا زلفعلی کرانی، دکتر ابوالقاسم بختیار و ... می توان اشاره نمود.

جمعیت

فصل ۲

گزارش اقتصادی، اجتماعی و فرهنگی ۱۳۹۸

جمعیت

بر اساس نتایج سرشماری عمومی نفوس و مسکن در سال ۱۳۹۵، جمعیت کشور ۷۹۹۲۶۲۷۰ و در استان ۹۴۷۷۶۳ نفر بوده است. در این سال سهم جمعیتی استان از کل کشور معادل ۱،۱۹ درصد است. متوسط نرخ رشد سالانه جمعیت در سالهای ۹۵-۱۳۹۰ استان ۱،۱۵ درصد بدست آمده که نسبت به دوره سرشماری قبل افزایش داشته است. جمعیت برآورد شده در سال ۱۳۹۸ برابر ۹۷۹۰۰۰ نفر است که ۶۵۶۲۷۳ نفر در مناطق شهری و ۳۲۲۷۲۷ نفر در مناطق روستایی سکونت دارند. در سال ۱۳۹۵ جمعیت استان ۹۴۷۷۶۳ نفر سرشماری گردیده که ۶۰۷۴۴۴ نفر جمعیت شهری و ۳۴۰۳۱۹ نفر را جمعیت روستایی تشکیل می دهند.

جمعیت شهری و روستایی و ضریب شهرنشینی

از نظر جغرافیایی استان دارای ۴۳ شهر و ۵۱ دهستان است (شهرفیل آباد در سال ۱۳۹۷ ایجاد شده است) و بر اساس نتایج سرشماری عمومی نفوس و مسکن سال ۱۳۹۵، جمعیت نقاط شهری و روستایی و غیر ساکن استان به ترتیب برابر با ۶۰۷۴۴۴ و ۳۴۰۳۱۹ بوده است. نرخ شهرنشینی در استان برابر ۶۴،۰۹ درصد بوده در حالیکه این نرخ برای کل کشور ۷۴ درصد است.

در سال ۱۳۹۵ ضریب شهرنشینی در استان برابر ۶۴،۰۹ درصد برآورد شده است که بیشترین ضریب شهرنشینی در شهرستان شهرکرد با ۹۱،۲۱ درصد و کمترین ضریب مربوط به شهرستان کوهرنگ با ۱۳،۷۵ درصد می باشد. در سال ۱۳۹۸ برآورد جمعیت شهری استان برابر با ۶۵۶۲۷۳ نفر و جمعیت روستایی نیز برابر با ۳۴۰۳۱۹ نفر بوده است. ضریب شهرنشینی استان در سال ۱۳۹۸ برابر ۶۷ درصد بوده است. بیشترین و کمترین ضریب شهرنشینی در استان به ترتیب در شهرهای شهرکرد و کوهرنگ بوده است.

بعد خانوار

طبق سرشماری عمومی نفوس و مسکن در سال ۹۵، تعداد ۲۴۱۹۶۰۳۵ خانوار در ایران زندگی می کنند. به عبارت دیگر بعد خانوار در کشور برابر با ۳،۳۰ نفر بوده است. تعداد خانوار استان در سال ۱۳۹۵ برابر با ۲۷۰۴۳۴ خانوار و بعد خانوار ۳،۵۰ نفر می باشد.

نسبت جنسی

نسبت جنسی کشور در سال ۱۳۹۵ برابر با ۱۰۳ می باشد. یعنی به ازای هر ۱۰۰ نفر زن، ۱۰۳ نفر مرد در کشور زندگی می کنند. در همین سال نسبت جنسی در استان برابر با ۱۰۴ است.

تراکم نسبی جمعیت

تراکم نسبی استان در سال ۱۳۹۸ برابر با ۵۹،۶ نفر می باشد بیشترین و کمترین تراکم جمعیتی به ترتیب در شهرستانهای شهرکرد و کوهرنگ می باشد. همچنین تراکم نسبی جمعیت کشور در سال ۱۳۹۵ برابر با ۴۹،۰۷ نفر بوده است. این شاخص در استان در سالهای ۸۵ و ۹۰ به ترتیب برابر با ۵۲،۳ و ۵۴،۶ نفر می باشد. و بر اساس سرشماری سال ۹۵ بیشترین تراکم جمعیتی در شهرستان فارس و کمترین آن در شهرستان کوهرنگ قرار دارد.

ضریب جوانی و ضریب تکفل

ضریب جوانی نشان دهنده سهم افراد زیر ۱۵ سال در جامعه می باشد، در سال ۹۵ ضریب جوانی برای کشور و استان به ترتیب برابر با ۲۴،۰۱ و ۲۶،۰۱ درصد می باشد. طبق سرشماری ۹۵ این نسبت در استان ۰/۰۱ درصد بوده است. این شاخص نشان می دهد جمعیت استان نسبت به متوسط کشور از جمعیت جوان تری برخوردار است، اما در عین حال در مقایسه به دوره های قبل ضریب جوانی جمعیت کاهش داشته است. ضریب تکفل (نسبت جمعیت شاغل به کل جمعیت) در سال ۹۵ در استان معادل ۲،۰۴ درصد می باشد. این شاخص در سال ۹۵ در کشور معادل ۲،۳۲ درصد می باشد.

جدول ۱- مقایسه ویژگی‌های جمعیت کشور و استان در سرشماری عمومی نفوس و مسکن سال ۱۳۹۵

عنوان	جمعیت	جمعیت مردان	جمعیت زنان	جمعیت شهری	جمعیت روستایی	ضریب شهرنشینی	ضریب جوانی (درصد)	بعد خانوار	نسبت جنسی (نفر)	تراکم نسبی جمعیت (نفر در کیلومتر مربع)
کشور	۷۹۹۲۶۲۷۰	۴۰۴۹۸۴۴۲	۳۹۴۲۷۸۲۸	۵۹۱۴۶۸۴۷	۲۰۷۳۰۶۲۵	۷۴،۰۰	۲۴،۰۱	۳،۳۰	۱۰۳	۴۹،۰۷
استان	۹۴۷۷۶۳	۴۸۳۳۵۶	۴۶۵۴۰۷	۶۰۷۴۴۴	۳۴۰۳۱۹	۶۴،۰۹	۲۶،۰۱	۳،۵۰	۱۰۴	۵۷،۷
سهم استان	۱،۱۹	۱،۱۹	۱،۱۸	۱،۰۳	۱،۶۴	۱،۰۳	۰،۰۱	-	-	-

مأخذ: مرکز آمار ایران

ضریب شهرنشینی

ضریب شهرنشینی در استان در سال ۱۳۹۸ برابر با ۶۷ درصد بوده است. شهرهای شهرکرد و خانمیرزا به ترتیب با ۹۱/۳ درصد بیشترین و ۱۱ درصد کمترین، ضریب شهرنشینی را در استان داشته‌اند.

جدول ۲: برآورد جمعیت استان به تفکیک شهرستان در نقاط شهری و روستایی در سال ۱۳۹۸

شهرستان	کل	شهری	روستایی	ضریب شهرنشینی (درصد)
جمع (استان)	۹۷۹۰۰۰	۶۵۶۲۷۳	۳۲۲۷۲۷	۶۷
شهرکرد	۳۴۱۷۵۷	۳۱۲۱۹۶	۲۹۵۶۱	۹۱/۳
بروجن	۱۲۴۲۱۱	۱۰۷۶۵۲	۱۶۵۵۹	۸۶/۶
فارسان	۹۵۶۳۱	۸۲۸۵۴	۱۲۷۷۷	۸۶/۶
لردگان	۱۶۳۶۹۴	۵۶۸۶۰	۱۰۵۸۳۴	۳۴/۹
اردل	۴۶۰۶۸	۲۱۳۵۰	۲۴۷۱۸	۴۶/۳
کوهرنگ	۴۵۰۹۸	۶۶۵۶	۳۸۴۴۲	۱۴/۷۵
کیار	۴۶۹۲۳	۲۵۴۰۱	۲۱۵۲۲	۵۴
خانمیرزا	۵۵۳۹۴	۶۰۹۱	۴۹۳۰۳	۱۱
بن	۲۷۵۱۹	۲۰۴۷۳	۷۰۴۶	۷۴/۳
سامان	۳۳۷۰۵	۱۶۷۴۰	۱۶۹۶۵	۴۸/۸

مأخذ: معاونت آمار و اطلاعات سازمان مدیریت و برنامه‌ریزی استان

جدول ۳: برآورد توزیع جمعیت استان در شهرستان‌ها در سال ۱۳۹۸

شهرستان	مساحت (کیلومتر مربع)	جمعیت	درصد جمعیت	تراکم نسبی
جمع (استان)	۱۶۴۱۱	۹۷۹۰۰۰	۱۰۰	۵۹/۶
شهرکرد	۱۹۴۷	۳۴۱۷۵۷	۳۵	۱۷۵/۵
بروجن	۲۳۰۸	۱۲۴۲۱۱	۱۲,۷	۵۳/۸
فارسان	۵۵۹	۹۵۶۳۱	۹,۷	۱۷۱
لردگان	۲۴۰۷	۱۶۲۶۹۴	۱۶,۶	۶۷/۵
خامنه‌ریزا	۹۳۶	۵۵۳۹۴	۵,۷	۵۹/۱
اردل	۱۸۳۲	۴۶۰۶۸	۴,۷	۲۵/۱
کوه‌رنگ	۳۷۱۲	۴۵۰۹۸	۴,۶	۱۲/۱
کیار	۱۴۰۸	۴۶۹۲۳	۴,۸	۳۳/۳
بن	۸۲۳	۲۷۵۱۹	۲,۸	۳۳/۴
سامان	۴۷۹	۳۳۷۰۵	۳,۴	۷۰/۳

ماخذ: معاونت آمار و اطلاعات سازمان مدیریت و برنامه‌ریزی استان

جدول ۴: توزیع جمعیت استان در شهرستان‌ها در سال ۱۳۹۵

شهرستان	مساحت (کیلومتر مربع)	جمعیت	درصد جمعیت	تراکم نسبی
جمع (استان)	۱۶۴۱۱	۹۴۷۷۶۳	۱۰۰,۰	۵۷,۷
شهرکرد	۱۹۴۷	۳۱۵۹۸۰	۳۳,۳۴	۱۵۶,۲
بروجن	۲۳۰۸	۱۲۲۴۸۳	۱۲,۹۲	۵۳
فارسان	۵۵۹	۹۵۲۸۶	۱۰,۰۵	۱۷۰
لردگان	۳۳۴۳	۲۰۹۶۸۱	۲۲,۱۲	۶۲,۷
اردل	۱۸۳۲	۴۸۸۸۰	۵,۱۶	۲۶,۷
کوه‌رنگ	۳۷۱۲	۴۱۵۳۵	۴,۳۸	۱۱,۳
کیار	۱۴۰۸	۵۰۹۷۶	۵,۳۸	۳۶,۲
بن	۸۲۳	۲۸۳۲۶	۲,۹۹	۳۴,۴
سامان	۴۷۹	۳۴۶۱۶	۳,۶۵	۷۲,۲

ماخذ: معاونت آمار و اطلاعات سازمان مدیریت و برنامه‌ریزی استان

فعالیت و اشتغال

فصل ۳

گزارش اقتصادی، اجتماعی و فرهنگی ۱۳۹۸

اشتغال یکی از نیازهای اساسی بشر است و بنابراین، باید تمامی امکانات و نهادهای تولید، از جمله سرمایه، برای ایجاد فرصت‌های شغلی و تأمین اشتغال بسیج و تجهیز گردد. امروزه، نقش و اهمیت نیروی انسانی در فرایند تولید و ارائه خدمات در جوامع بشری به عنوان مهم‌ترین عامل مشخص شده است. با نگاهی به مراحل تمدن بشری مشخص می‌شود که نقش نیروی انسانی از نیروی کار ساده به سرمایه انسانی تکامل یافته است، چراکه پیشرفت تکنولوژی بدون تحولات نیروی انسانی فاقد کارایی است، به عبارت دیگر می‌توان گفت که انسان هم هدف توسعه و هم عامل آن محسوب می‌شود و تحقق اهداف توسعه تا حد قابل توجهی به نحوه اداره و مدیریت این ثروت و منبع حیاتی بستگی دارد. لذا دستیابی به اطلاعات جمعیت فعال و ویژگی‌های آن برای برنامه‌ریزی امری لازم و ضروری است. جهت بررسی نیروی انسانی در این گزارش از نتایج طرح آمارگیری نیروی کار مرکز آمار ایران استفاده شده است.

فعالیت و اشتغال

به طور کلی جمعیت ۱۰ ساله و بیشتر به دو گروه جمعیت فعال اقتصادی و جمعیت غیرفعال از نظر غیر اقتصادی تقسیم می‌شوند. به تمامی افراد ۱۰ ساله و بیشتر خانوارها که در هفت روز قبل از مراجعه مأمور آمارگیر شاغل و یا بیکار بوده‌اند، جمعیت فعال اقتصادی گفته می‌شود. در میان افراد فعال اقتصادی نیز به افرادی که در طول هفته مرجع طبق تعریف کار، حداقل یک ساعت کار کرده و یا به دلایلی به طور موقت کار را ترک کرده باشند شاغل گفته می‌شود. به افرادی که ۷ روز پیش از مراجعه مأمور حداقل یک ساعت کار نکرده‌اند و دارای شغلی نیز نبوده‌اند در صورتی که در ۳۰ روز گذشته برای جستجوی کار اقدام نموده و آماده به کار نیز باشند بیکار گفته می‌شود.

جدول ۱: نرخ مشارکت اقتصادی استان در مقایسه با کشور در سال‌های ۱۳۹۸-۱۳۹۷

عنوان	استان					کشور				
	کل	روستایی	شهری	مردان	زنان	کل	روستایی	شهری	مردان	زنان
۱۳۹۷	۴۰,۸	۳۹,۹	۴۱,۴	۶۵,۴	۱۶,۶	۴۰,۵	۴۲,۶	۳۹,۸	۶۴,۸	۱۶,۱
۱۳۹۸	۴۰,۴	۳۹,۴	۴۱	۶۵,۴	۱۴,۸	۳۹,۹	۴۲,۳	۳۹,۲	۶۴,۳	۱۵,۵

ماخذ: مرکز آمار ایران

نرخ مشارکت اقتصادی استان در سال ۱۳۹۷ برابر ۴۰,۸ درصد بوده که با ۰,۴ درصد کاهش به ۴۰,۴ درصد در سال ۱۳۹۸ رسیده است، کاهش در این شاخص بیانگر کاهش تمایل افراد برای حضور در فعالیت‌های اقتصادی و بازار کار می‌باشد. این شاخص در بین مردان ثابت و در بین زنان از ۱۶,۶ درصد به ۱۴,۸ درصد کاهش داشته است. در مناطق شهری و روستایی نیز این نرخ به ترتیب از ۴۱,۴ و ۳۹,۹ درصد به ۴۱ و ۳۹,۴ درصد در سال ۱۳۹۸ رسیده است. نرخ مشارکت اقتصادی در کشور نیز با ۰,۶ درصد کاهش از ۴۰,۵ درصد در سال ۱۳۹۷ به ۳۹,۹ درصد در سال ۱۳۹۸ کاهش پیدا کرده است. مقایسه این شاخص بین کشور و استان نشان می‌دهد نرخ مشارکت اقتصادی استان همسو با نرخ مشارکت اقتصادی کشور دارای کاهش بوده است به نحوی که این کاهش در استان ۰,۴ درصد و در کشور ۰,۶ درصد بوده است. کاهش این نرخ هم در مناطق شهری و هم در مناطق روستایی مشهود است که در بین مردان ثابت و در بین زنان کاهش نموده است.

جدول ۲: نرخ بیکاری استان در مقایسه با کشور در سال های ۱۳۹۷-۱۳۹۸

سال	استان					کشور						
	کل	* جوانان	روستایی	شهری	مردان	زنان	کل	* جوانان	روستایی	شهری	مردان	زنان
۱۳۹۷	۱۷,۴	۳۱,۷	۱۸,۲	۱۷	۱۶,۴	۲۱,۴	۱۲	۲۵,۱	۷,۹	۱۳,۵	۱۰,۴	۱۸,۹
۱۳۹۸	۱۵,۳	۲۳,۴	۱۵,۵	۱۵,۳	۱۴,۷	۱۸,۳	۱۰,۶	۱۷,۹	۷,۳	۱۱,۸	۹	۱۷,۵

ماخذ: مرکز آمار ایران

* گروه سنی نرخ بیکاری جوانان در سال ۱۳۹۷ شامل سنین ۱۵-۲۹ ساله و در سال ۱۳۹۸ شامل سنین ۱۸-۳۵ ساله می باشد.

بررسی تغییرات نرخ بیکاری در سطح استان و کشور نشان می دهد نرخ بیکاری استان در سال ۱۳۹۸ نسبت به سال قبل ۲,۱ درصد کاهش یافته است در حالی که متوسط کاهش نرخ بیکاری کشور ۱,۴ درصد بوده است. بررسی ها نشان می دهد روند نرخ بیکاری در استان طی سال های ۱۳۹۶ تا ۱۳۹۸ روند کاهشی بوده است و نرخ بیکاری طی این سال ها دارای کاهش قابل ملاحظه ای بوده است اما هنوز تا رسیدن به نرخ متوسط کشور و حد مطلوب فاصله زیادی وجود دارد. نرخ بیکاری جوانان ۱۸-۳۵ ساله استان در سال ۹۸ دارای ۲۳,۴ درصد بوده است که در مقایسه با نرخ بیکاری این گروه با متوسط کشور از نرخ بالاتری برخوردار است

جدول ۳: سهم جمعیت دارای اشتغال ناقص استان در مقایسه با کشور در سال های ۱۳۹۷-۱۳۹۸

سال	استان					کشور				
	کل	روستایی	شهری	مردان	زنان	کل	روستایی	شهری	مردان	زنان
۱۳۹۷	۱۶,۸	۲۳,۸	۱۲,۹	۱۸,۷	۸,۹	۱۰,۸	۱۴,۶	۹,۴	۱۲	۵,۸
۱۳۹۸	۱۶,۳	۲۲,۵	۱۲,۹	۱۸,۵	۵,۸	۹,۹	۱۳	۸,۸	۱۰,۸	۵,۵

ماخذ: مرکز آمار ایران

بررسی تغییرات نرخ بیکاری در سطح استان و کشور نشان می دهد نرخ بیکاری استان در سال ۱۳۹۸ نسبت به سال قبل ۲,۱ درصد کاهش یافته است در حالی که متوسط کاهش نرخ بیکاری کشور ۱,۴ درصد بوده است. بررسی ها نشان می دهد روند نرخ بیکاری در استان طی سال های ۱۳۹۶ تا ۱۳۹۸ روند کاهشی بوده است و نرخ بیکاری طی این سال ها دارای کاهش قابل ملاحظه ای بوده است اما هنوز تا رسیدن به نرخ متوسط کشور و حد مطلوب فاصله زیادی وجود دارد. نرخ بیکاری جوانان ۱۸-۳۵ ساله استان در سال ۹۸ دارای ۲۳,۴ درصد بوده است که در مقایسه با نرخ بیکاری این گروه با متوسط کشور از نرخ بالاتری برخوردار است

اشتغال ناقص شامل کلیه شاغلانی است که در هفته مرجع حاضر در سر کار یا غایب موقت بوده و به دلایل اقتصادی کمتر از ۴۴ ساعت کار کرده‌اند. بررسی این شاخص نشان می‌دهد سهم جمعیت دارای اشتغال ناقص در استان در سطح بالاتری نسبت به متوسط کشور قرار دارد، در سال ۹۷ سهم اشتغال ناقص کشور ۱۰,۸ درصد و در استان ۱۶,۸ درصد بوده، و در سال ۹۸ سهم اشتغال ناقص استان با کاهش ۰,۵ درصدی به ۱۶,۳ درصد رسیده است که در مقایسه با متوسط کشور نیز ۶,۲ درصد بالاتر است

وضعیت اشتغال در بخش‌های عمده فعالیت

بررسی سهم اشتغال در بخش‌های مختلف اقتصادی نشان می‌دهد کدام یک از بخش‌های اقتصادی توانسته است در جذب نیروی کار نقش موثر و بیشتری را ایفا نماید. طی سالهای ۹۷ و ۹۸ سهم اشتغال استان در بخش صنعت دارای ۵,۱ درصد افزایش، بخش کشاورزی دارای ۲,۹ درصد کاهش و بخش خدمات نیز ۱,۹ درصد کاهش را نشان می‌دهد. سهم اشتغال کشور در بخش صنعت ثابت و بخش خدمات با ۰,۱ درصد کاهش و بخش کشاورزی با ۰,۱ درصد افزایش مواجه بوده است.

جدول ۴: سهم اشتغال در بخش‌های عمده فعالیت استان در مقایسه با کشور در سال‌های ۱۳۹۸-۱۳۹۷

بخش اشتغال / سال		بخش خدمات		بخش صنعت		بخش اشتغال / سال	
		۱۳۹۸	۱۳۹۷	۱۳۹۸	۱۳۹۷		
کشور	کل	۱۷,۸	۱۷,۷	۵۰,۲	۵۰,۳	۳۲	۳۲
	شهری	۶,۳	۶,۱	۵۹,۷	۵۹,۹	۳۳,۹	۳۴
	روستایی	۴۹,۴	۴۹,۱	۲۴,۱	۲۴,۳	۲۶,۵	۲۶,۶
استان	کل	۱۵,۳	۱۸,۲	۴۲,۶	۴۴,۵	۴۲,۱	۳۷,۲
	شهری	۸,۳	۱۰	۵۳,۱	۵۵,۷	۳۸,۵	۳۴,۳
	روستایی	۲۸,۲	۳۳,۱	۲۳,۲	۲۴,۴	۴۸,۶	۴۲,۶

ماخذ: مرکز آمار ایران

با توجه به عدم انتشار آمار مربوط به طرح نیروی کار در سطح شهرستانی، برای دسترسی به اطلاعات شهرستان‌ها می‌بایست صرفاً از نتایج سرشماری سال ۱۳۹۵ استفاده کرد بنابراین در جدول ۵ جمعیت ۱۰ ساله و بیشتر استان و شهرستان‌ها از نظر وضع فعالیت مورد بررسی قرار گرفته است. بر اساس سرشماری سال ۱۳۹۵ جمعیت ۱۰ ساله و بیشتر استان ۷۷۲۸۶۲ نفر بوده است که از این تعداد ۳۰۲۲۸۰ نفر را جمعیت فعال اقتصادی و ۴۶۸۵۰۱ نفر را جمعیت غیر فعال اقتصادی تشکیل می‌دهد جمعیت شاغل برابر ۲۳۸۷۳۵ نفر و جمعیت بیکار ۶۳۵۴۵ است.

در بین شهرستان‌های استان شهرستان فارس با ۲۹,۷ درصد، کوهرنگ ۲۷,۱ درصد، بن ۲۴,۶ درصد و لردگان ۲۴,۱ درصد دارای بیشترین نرخ بیکاری و شهرستان اردل با ۱۵,۷ درصد کمترین نرخ بیکاری را دارا هستند.

جدول ۵: جمعیت ۱۰ ساله و بیشتر استان به تفکیک شهرستان و وضع فعالیت در سال ۱۳۹۵

ردیف	شماره	جمعیت غیرفعال				جمعیت فعال				جمع	رشد	نوع شهر
		سایر	دارای درآمد بدون کار	خانه‌دار	محصل	جمع	بیکار	شاغل	جمع			
۱۶,۶	۲۷۰	۴,۸۲۴	۵,۵۳۲	۳۲,۱۳۵	۱۸,۹۷۸	۶۱,۴۶۹	۶,۶۲۲	۳۳,۲۴۹	۳۹,۸۷۱	۱۰۱,۶۱۰	بروجن	
۱۸,۱	۱,۵۱۷	۱۲,۰۴۹	۱۶,۵۱۷	۷۲,۹۵۰	۵۸,۴۴۹	۱۵۹,۹۶۵	۱۹,۰۷۶	۸۵,۷۸۵	۱۰۴,۸۶۱	۲۶۶,۳۴۳	شهرکرد	
۲۹,۷	۳۷	۴,۷۳۳	۱,۵۵۶	۲۳,۹۳۴	۱۵,۷۷۲	۴۶,۱۰۵	۹,۱۱۴	۲۱,۵۵۳	۳۰,۶۶۷	۷۶,۸۰۹	فارسان	
۲۴,۲	۷۴۱	۷۷,۰۷۷	۲,۰۲۰	۵۶,۵۸۶	۳۲,۲۹۶	۹۹,۹۹۰	۱۵,۰۳۶	۴۶,۷۶۷	۶۱,۹۰۲	۱۶۲,۰۴۱	لردگان	
۱۵,۷	۲۴	۲,۳۹۹	۴۷۵	۱۳,۹۱۳	۶,۷۷۶	۳۳,۵۶۳	۲,۴۲۲	۱۲,۹۷۷	۱۵,۳۹۹	۳۸,۹۸۶	اردل	
۲۷,۱	۲۶	۲,۵۵۷	۳۳۷	۱۰,۳۶۰	۶,۷۳۱	۱۹,۹۵۵	۳,۳۸۴	۹,۰۷۹	۱۲,۴۶۳	۳۲,۴۴۴	کوهزنگ	
۱۸,۷	۷	۵۴۱	۱,۶۷۲	۶,۷۸۶	۶,۹۶۱	۲۵,۵۵۰	۳,۱۰۷	۱۳,۳۹۹	۱۶,۵۰۷	۴۲,۰۶۵	کیار	
۲۲,۰	۱۱	۵۷۴	۱,۳۲۷	۹,۷۲۹	۵,۲۱۷	۱۷,۷۵۲	۲,۴۹۵	۸,۸۳۸	۱۱,۳۳۳	۲۹,۱۰۲	سامان	
۲۴,۶	۴۰	۱,۰۵۲	۱,۵۶۶	۷,۷۳۸	۳,۸۳۰	۱۴,۱۴۶	۲,۶۸۸	۶,۹۷۸	۹,۶۶۶	۲۳,۴۶۲	بن	
۲۱,۰۲	۲,۰۱۷	۴۰,۳۹۲	۳۰,۹۶۲	۲۴۲,۱۲۱	۱۵۵,۱۲۶	۴۱۸,۵۰۱	۶۳,۵۵۵	۲۲۸,۷۳۵	۳۰۲,۲۸۰	۷۷۲,۸۶۲	جمع	

ماخذ: سرشماری سال ۱۳۹۵

رشد اقتصادی

فصل ۴

گزارش اقتصادی، اجتماعی و فرهنگی ۱۳۹۸

تأمین و افزایش سطح رفاه عمومی جامعه یکی از مهمترین اهداف دولت‌ها و کشورهاست، بنابراین بحث رشد اقتصادی بسیار حائز اهمیت بوده و مسئولان باید آن را مد نظر قرار دهند. در کشور ما نیز رشد اقتصادی و افزایش سالیانه آن مورد توجه جدی قرار دارد و یکی از اهداف و شاخصهای مهم در برنامه‌های توسعه ای کشور است.

بنابراین رشد و توسعه اقتصادی مناطق کشور از مهم‌ترین مباحث اقتصاد منطقه‌ای در دهه‌های اخیر محسوب می‌شود، به طوری که بررسی رشد و توسعه مناطق به عنوان یکی از اهداف مهم استانی مورد توجه قرار گرفته است. با بررسی اقتصاد منطقه‌ای مشخص می‌شود که عملکرد اقتصادی برخی مناطق نسبت به مناطق دیگر چگونه است و در مقایسه با میانگین کشور رشد اقتصادی چه تغییراتی داشته است. رشد فزاینده رشد اقتصادی ناشی از ساختار اقتصادی مناسب، وجود مزیت‌های نسبی در فعالیت‌های مختلف و سیاست‌گذاری و برنامه‌ریزی منطقه‌ای صحیح است. از طرفی بی‌توجهی به استعدادها، توانایی‌ها و مزیت‌های نسبی هر منطقه در زمینه فعالیت‌های اقتصادی موجب می‌شود تا سرمایه‌گذاری‌ها، متناسب با امکانات و ظرفیت‌های بالقوه مناطق صورت نگیرد و به رغم اجرای برنامه‌های متعدد توسعه ملی و منطقه‌ای، همچنان روند توسعه نیافتگی مناطق ادامه یابد. بنابراین، در صورتی که عوامل مؤثر بر رشد اقتصادی مناطق شناسایی شود و درک درستی از توانمندی‌ها و تنگناهای آن مناطق فراهم شود، می‌توان زمینه ارتقاء سطح سیاست‌گذاری‌های مرتبط با مناطق و اتخاذ تصمیم‌گیری درست و مبتنی بر آگاهی را برای سیاست‌گذاری ملی و محلی فراهم کرد. واقعیت‌های موجود در ایران نشان‌دهنده آن است که در مناطق مختلف کشور نابرابری‌هایی در امر تولید وجود دارد.

رشد اقتصادی

رشد اقتصادی در یک تعریف ساده عبارت است از افزایش تولید ملی یا داخلی یک کشور در یک سال نسبت به مقدار آن در سال پایه. در سطح کلان، افزایش تولید ناخالص ملی (GNP) یا تولید ناخالص داخلی (GDP) در سال مورد بحث به نسبت مقدار آن در یک سال پایه، رشد اقتصادی محسوب می‌شود. علت این که برای محاسبه رشد اقتصادی، از قیمت‌های سال پایه استفاده می‌شود آن است که افزایش محاسبه شده در تولید ناخالص ملی، ناشی از افزایش میزان تولیدات باشد و تأثیر افزایش قیمت‌ها (تورم) حذف گردد.

رشد اقتصادی عبارت است از فرایند چند بعدی تحول دراز مدت که با افزایش ظرفیت تولید اقتصادی و دگرگونی ساختارهای اجتماعی، تظاهر پیدا می‌کند. رشد اقتصادی هدف نهایی کلیه نظام‌های اقتصادی است. اولویتی که به این هدف داده می‌شود پاسخی است دوگانه برای مقابله با افزایش نیازهای فردی و جمعی (ارتقای سطح زندگی) از یک سو، واز سوی دیگر توانایی مقابله هرچه بهتر با رقابت‌های بین‌المللی. اقتصاددانان برای اندازه‌گیری رشد اقتصادی از داده‌های مربوط به تولید ناخالص داخلی استفاده می‌کنند. تولید ناخالص داخلی، درآمد کل همه افراد جامعه را در یک اقتصاد اندازه‌گیری می‌کند. در اقتصاد، عوامل تولید که عبارتند از نیروی کار و سرمایه در کنار فناوری تولید، به عنوان منابع اصلی تولید و درآمد کل اقتصاد معرفی می‌شوند. رشد اقتصادی، دلالت بر افزایش تولید یا درآمد سرانه ملی دارد. اگر تولید کالاها یا خدمات به هر وسیله ممکن در یک کشور افزایش پیدا کند، می‌توان گفت که در آن کشور، رشد اقتصادی اتفاق افتاده است.

ارزش افزوده بخشهای اقتصادی استان

برای بدست آوردن تولید ناخالص داخلی از بین روش‌های متداول در ایران از روش ارزش افزوده استفاده می‌گردد. برای این منظور ارزش افزوده در بخشهای مختلف اقتصادی شامل بخش‌های کشاورزی، صنعت معدن و خدمات مورد استفاده قرار می‌گیرد. بررسی تولید ناخالص داخلی استان نشان می‌دهد در سال ۱۳۹۵ تولید ناخالص داخلی نسبت به سال قبل ۱۲,۲ درصد رشد داشته است و این در حالی است که رشد تولید ناخالص داخلی کشور در سال ۱۳۹۵ نسبت به سال ۱۳۹۴ دارای ۲۱,۱ درصد رشد بوده است. این بررسی نشان می‌دهد بخش‌های اقتصادی استان به خصوص بخش‌های خدمات و کشاورزی توانسته‌اند در سال ۱۳۹۵ از رشد و افزایش مناسبی برخوردار باشند و نقش چشمگیری را در افزایش تولید ناخالص داخلی استان ایفا نمایند.

جدول ۱: مقایسه ارزش افزوده بخشهای عمده اقتصادی استان و کشور طی سالهای ۱۳۹۴-۱۳۹۵ (مبالغ به میلیارد ریال)

ارزش افزوده بخش	۱۳۹۵						۱۳۹۴				
	سهام از تولید ناخالص داخلی	رشد	استان	سهام از تولید ناخالص داخلی	رشد	کل کشور	سهام از تولید ناخالص داخلی	استان	سهام از تولید ناخالص داخلی	کل کشور	
کشاورزی و ماهیگیری	۱,۷۰	۲۳,۴	۱۱,۱	۲۲۵۷۲	۸,۹	۱۳,۹	۱۳۲۶۰۸۳	۲۳,۷	۲۰۳۲۱	۹,۵	۱۱۶۴۳۹
صنعت و معدن	۰,۲۵	۱۱,۰	۷,۲	۱۰۶۱۷	۲۹,۱	۳۱,۴	۴۳۲۱۹۸۵	۱۱,۵	۹۹۰۳	۲۶,۸	۳۲۸۹۲۴۸
تامین آب و برق گاز	۰,۲۱	۱,۶	۵,۴	۱۵۷۳	۵,۱	۳۷,۱	۷۶۴۸۴۰	۱,۷	۱۴۹۲	۴,۵	۵۵۷۸۳۶
ساختمان	۰,۹۱	۵,۹	۵,۳	۵۷۱۴	۴,۲	۱۸,۶	۶۲۸۴۶۱	۷,۰	۶۰۳۴	۴,۳	۵۲۹۶۹۵
خدمات	۰,۷۱	۵۶,۶	۱۴,۴	۵۴۴۶۳	۵۱,۶	۱۴,۸	۷۶۶۵۶۷۷	۵۵,۵	۴۷۵۸۹	۵۴,۴	۶۶۷۶۸۷۵
جمع	-	۹۸,۶	۱۱,۲	۹۴۹۳۹	۹۹,۰	۲۰,۴	۱۴۷۰۷۰۵۳	۹۹,۵	۸۵۳۳۹	۹۹,۶	۱۲۲۱۷۸۹۳
خالص مالیات بر واردات	-	-	۱۹۴,۳	۱۳۵۴	-	۱۹۸,۲	۱۴۷۶۹۲	-	۴۶۰	-	۴۹۵۲۶
مالیات بر واردات	-	-	۶۰,۹	۱۶۹۴	-	۶۳,۰	۱۸۴۷۳۹	-	۱۰۵۳	-	۱۱۳۳۳۳
یارانه بر واردات	-	-	۴۲,۷	۳۴۰	-	۴۱,۹	۳۷۰۳۷	-	۵۹۲	-	۶۳۷۹۷
محصول ناخالص داخلی (به قیمت بازار)	۰,۷۵	-	۱۲,۲	۹۶۲۹۳	۱۰۰	۲۱,۱	۱۴۸۵۷۴۵۰	۱۰۰	۸۵۷۹۹	۱۰۰	۱۲۲۶۷۴۱۹

ماخذ: مرکز آمار ایران و محاسبات نگارنده

بخش کشاورزی

ارزش افزوده بخش کشاورزی استان چهارمحال و بختیاری در سال‌های ۹۴ و ۹۵ به ترتیب معادل ۲۰۳۲۱ و ۲۲۵۷۲ میلیارد ریال بوده که در سال ۱۳۹۵ سهم ۲۳,۴ درصدی از تولید ناخالص داخلی استان را به خود اختصاص داده است. زراعت و باغداری در بین زیر بخش‌های کشاورزی با سهم ۶۵,۱ درصدی در سال ۹۵ بیشترین مقدار را در ارزش افزوده این بخش دارا می‌باشد. مقایسه در ارزش افزوده زیر بخش‌ها نشان می‌دهد توجه و تقویت زراعت و باغداری، دامداری، مرغداری، پرورش کرم ابریشم و زنبور عسل در بین سایر فعالیت‌های این بخش می‌تواند نقش موثرتری را در افزایش ارزش افزوده و تولید ناخالص داخلی استان داشته باشند.

جدول ۲: ارزش افزوده بخش کشاورزی استان طی سالهای ۱۳۹۵-۱۳۹۴ (مبالغ به میلیارد ریال)

سهم (درصد)		۱۳۹۵	۱۳۹۴	زیر بخش های کشاورزی
۱۳۹۵	۱۳۹۴			
۶۵,۱	۶۴,۲	۱۴۶۸۴	۱۳۰۴۸	زراعت و باغداری
۲۷,۱	۲۹,۴	۶۱۲۷	۵۹۸۲	دامداری، مرغداری، پرورش کرم ابریشم و زنبور عسل و شکار
۰,۸	۰,۹	۱۸۹	۱۷۷	جنگلداری
۷,۰	۵,۵	۱۵۷۱	۱۱۱۳	ماهیکپری
۱۰۰,۰	۱۰۰,۰	۲۲۵۷۲	۲۰۳۲۱	جمع
-	-	۲۳,۴	۲۳,۷	سهم بخش از تولید ناخالص داخلی

ماخذ: مرکز آمار ایران و محاسبات نگارنده

بخش صنعت و معدن

ارزش افزوده بخش صنعت و معدن در سالهای ۹۴ و ۹۵ به ترتیب معادل ۹۹۰۳ و ۱۰۶۱۷ میلیارد ریال بوده است که با کاهش ۰,۵ درصدی از سهم تولید ناخالص داخلی استان نسبت به سال ۱۳۹۴ این سهم به ۱۱ درصد رسیده است. در سال ۱۳۹۵ ارزش افزوده استان در بخش صنعت معادل ۱۰۴۵۰ میلیارد ریال و در بخش معدن ۲۱۲ میلیارد ریال بوده است.

ارزش افزوده ساخت محصولات غذایی با سهمی معادل ۲۳,۵ درصد در سال ۹۵ بیشترین سهم در بخش صنعت استان را دارا می‌باشد.

ارزش افزوده بخش صنعت و معدن استان در سال ۹۵ حدود ۰,۲۵ درصد سهم ارزش افزوده این بخش از کشور را دارا می‌باشد.

سهم ارزش افزوده بخش صنعت از تولید ناخالص داخلی استان در سال ۱۳۹۴ معادل ۱۱,۵ درصد بوده که در سال ۱۳۹۵ به ۱۱ درصد کاهش پیدا کرده است.

این بررسی نشان می‌دهد بخش صنعت و معدن نتوانسته است نقش و جایگاه متناسب خود را در استان پیدا کند به نحوی که تنها ۱۱ درصد از تولید استان را به خود اختصاص داده است در صورتیکه که سهم این بخش از متوسط تولید ناخالص داخلی کشور معادل ۲۹,۱ درصد است. بنابراین توجه به زیربخش‌های مزیت دار در این بخش از جمله تولید محصولات غذایی، منسوجات و غیره می‌تواند اثرگذاری این بخش را در تولید استان چشمگیرتر نماید.

جدول ۳: ارزش افزوده بخش صنعت و معدن در استان طی سالهای ۱۳۹۵-۱۳۹۴ (مبالغ به میلیارد ریال)

سهم (درصد)		۱۳۹۵	۱۳۹۴	زیر بخشهای صنعت و معدن
۱۳۹۵	۱۳۹۴			
۲,۰	۲,۰	۲۱۲	۲۰۲	استخراج معدن
۰,۰	۰,۰	۰	۰	استخراج نفت خام، گاز طبیعی و خدمات پشتیبانی معادن
۲,۰	۲,۰	۲۱۲	۲۰۲	استخراج سایر معادن
۹۸,۰	۹۸,۰	۱۰۴۰۵	۹۷۰۱	صنعت
۲۳,۵	۱۸,۱	۲۴۹۹	۱۷۹۴	تولید محصولات غذایی
۰,۹	۰,۹	۹۱	۸۸	تولید انواع آشامیدنیها
۰,۰	۰,۰	۰	۰	تولید فرآوردههای توتون و تنباکو
۱۹,۴	۲۰,۸	۲۰۶۵	۲۰۶۳	تولید منسوجات
۰,۵	۰,۵	۵۶	۴۵	تولید پوشاک
۰,۱	۰,۲	۱۲	۲۱	تولید چرم و فرآوردههای وابسته
۳,۵	۳,۵	۳۶۸	۳۴۵	تولید چوب و محصولات چوبی به جز مبلمان، حصیر و مواد حصیر بافی
۱,۸	۱,۶	۱۸۹	۱۶۳	تولید کاغذ و فرآوردههای کاغذی
۰,۲	۰,۲	۱۷	۲۱	چاپ و تکثیر رسانه‌های ضبط شده
۰,۱	۰,۳	۱۳	۲۹	تولید کک، فرآورده‌های حاصل از پالایش نفت
۳,۰	۲,۵	۳۱۵	۲۴۶	تولید مواد شیمیایی و فرآورده‌های شیمیایی
۰,۲	۰,۱	۱۶	۱۲	تولید داروها و فرآورده‌های دارویی و شیمیایی و گیاهی
۵,۴	۴,۶	۵۷۵	۴۵۹	تولید فرآورده‌های لاستیکی و پلاستیکی
۱۲,۷	۱۷,۲	۱۳۴۷	۱۷۰۴	تولید سایر فرآورده‌های معدنی غیرفلزی
۱۲,۰	۱۰,۱	۱۲۷۶	۱۰۰۴	تولید فلزات پایه
۶,۶	۶,۳	۷۰۵	۶۲۵	تولید محصولات فلزی ساخته شده، به جز ماشین‌آلات و تجهیزات
۰,۶	۰,۵	۶۷	۴۶	تولید محصولات رایانه‌ای، الکترونیکی و نوری
۱,۱	۰,۸	۱۱۷	۷۷	تولید تجهیزات برقی
۳,۷	۷,۸	۳۹۶	۷۷۱	تولید ماشین‌آلات و تجهیزات طبقه‌بندی نشده در جای دیگر
۰,۳	۰,۵	۳۲	۴۹	تولید وسایل نقلیه موتوری، تریلر و نیم‌تریلر
۰,۱	۰,۰	۶	۲	تولید سایر تجهیزات حمل و نقل
۰,۸	۰,۷	۸۲	۷۱	تولید مبلمان
۰,۷	۰,۴	۷۷	۴۱	تولید سایر مصنوعات
۰,۸	۰,۳	۸۳	۲۵	تعمیر و نصب ماشین‌آلات و تجهیزات
۱۰۰,۰	۱۰۰,۰	۱۰۶۱۷	۹۹۰۳	جمع
	-	۱۱,۰	۱۱,۵	سهم بخش از تولید ناخالص داخلی

ماخذ: مرکز آمار ایران و محاسبات نگارنده

بخش تامین آب، برق، گاز و ساختمان

ارزش افزوده بخش تامین آب، برق، گاز و ساختمان در سال های ۹۴ و ۹۵ به ترتیب معادل ۷۵۲۵ و ۷۲۸۶ میلیارد ریال بوده است که سهم آن در تولید ناخالص داخلی از ۸,۷ درصد به ۷,۵ درصد کاهش داشته است. ارزش افزوده ساختمان با سهمی معادل ۷۸,۴ درصد بیشترین سهم در بخش تامین آب، برق، گاز و ساختمان استان را دارا می باشد.

در این بخش فعالیت غالب در زیر بخش ساختمان می باشد. این فعالیت به عنوان یکی از فعالیت های اصلی در استان طی سال های گذشته مطرح بوده است و از نظر ارزش افزوده و تاثیر در تولید ناخالص داخلی به عنوان یکی از بخش های مهم محسوب می گردد. اما در سال های اخیر با توجه به رکود و کاهش فعالیت های این بخش نقش آن کمتر شده است. قطعاً رونق در این بخش می تواند هم در ایجاد ارزش افزوده و هم در ایجاد اشتغال نقش موثری داشته باشد.

جدول ۴: ارزش افزوده بخش تامین آب، برق، گاز و ساختمان طی سال های ۱۳۹۴-۱۳۹۵ (مبالغ میلیون ریال)

سهم (درصد)		۱۳۹۵	۱۳۹۴	زیر بخش های تامین آب، برق، گاز و ساختمان
۱۳۹۵	۱۳۹۴			
۲۱,۶	۱۹,۸	۱۵۷۲	۱۴۹۱	تأمین آب، برق، گاز، بخار و تهویه هوا
۳,۹	۲,۹	۲۸۵	۲۱۸	تولید، انتقال و توزیع برق
۱۳,۴	۱۲,۵	۹۷۹	۹۳۷	تولید و توزیع گاز طبیعی
۴,۲	۴,۵	۳۰۸	۳۳۶	آبرسانی، مدیریت پسماند، فاضلاب و فعالیتهای تصفیه
۷۸,۴	۸۰,۲	۵۷۱۴	۶۰۳۴	ساختمان
۱۵,۴	۲۱,۳	۱۱۲۳	۱۶۰۶	ساختمان های مسکونی
۶۳,۰	۵۸,۸	۴۵۹۱	۴۴۲۸	سایر ساختمان ها
۱۰۰,۰	۱۰۰,۰	۷۲۸۶	۷۵۲۵	جمع کل
-	-	۷,۶	۸,۸	سهم بخش از تولید ناخالص داخلی

ماخذ: مرکز آمار ایران و محاسبات نگارنده

بخش خدمات

ارزش افزوده این بخش در سال ۹۴ در استان چهارمحال و بختیاری برابر با ۴۷۵۸۶ میلیارد ریال بوده که در سال ۹۵ به ۵۴۴۶۲ میلیارد ریال افزایش پیدا کرده است. سهم این بخش از کل تولید ناخالص داخلی استان در سال ۱۳۹۵ برابر ۵۶,۶ درصد است که نسبت به سال قبل ۱,۱ درصد افزایش را نشان می دهد. زیر بخش عمده فروشی، خرده فروشی، تعمیر وسایل نقلیه و کالاهای ۲۴,۵ درصد بیشترین و فعالیت

خدماتی تامین جا و غذا با ۰٫۶ درصد کمترین سهم را در بخش خدمات دارا است. رشد بخش خدمات در سال ۹۵ برابر ۱۴٫۴ درصد می باشد.

سهم این بخش از تولید ناخالص داخلی در کشور ۵۱٫۶ درصد و در استان ۵۶٫۶ درصد بوده است که سهم نسبتاً بالایی است. اما همانطور که از بررسی زیر بخش ها استنباط می شود ارزش افزوده در زیر بخش های اصلی و متکی به تولید و فناوری های دانش بنیان سهم چندانی را در این بخش ندارند در حالی که با توجه به موقعیت استان و گردشگری بودن آن فعالیت هایی مثل تامین جا و غذا، اطلاعات و ارتباطات، فعالیت های حرفه ای، علمی و فنی و سایر خدمات اجتماعی و عمومی می بایست از سهم بالاتری در این بخش برخوردار باشند.

جدول ۵: ارزش افزوده بخش خدمات طی سال های ۱۳۹۵-۱۳۹۴ (مبالغ میلیارد ریال)

سهم (درصد)		۱۳۹۵	۱۳۹۴	زیر بخش های خدمات
۱۳۹۵	۱۳۹۴			
۲۴٫۵	۲۴٫۸	۱۳۳۵۷	۱۱۷۹۳	عمده فروشی و خرده فروشی، تعمیر وسایل نقلیه و کالاها
۱۲٫۹	۱۲٫۲	۷۰۱۰	۵۷۸۴	حمل و نقل و انبارداری و پست
۰٫۶	۰٫۷	۳۴۷	۳۲۰	فعالیت خدماتی مربوط به تامین جا و غذا
۱٫۵	۱٫۳	۷۹۰	۶۲۰	اطلاعات و ارتباطات
۱٫۹	۲٫۱	۱۰۵۳	۹۸۵	فعالیت های مالی و بیمه
۱۶٫۵	۱۶٫۳	۸۹۶۷	۷۷۴۳	املاک و مستغلات
۲٫۳	۲٫۲	۱۲۷۴	۱۰۶۶	فعالیت های حرفه ای، علمی و فنی
۱٫۷	۱٫۸	۹۱۴	۸۴۰	فعالیت های اداری و خدمات پشتیبانی
۹٫۳	۸٫۵	۵۰۴۲	۴۰۲۵	اداره امور عمومی، و خدمات شهری
۱۰٫۳	۱۰٫۵	۵۶۰۳	۵۰۰۷	آموزش
۱۷٫۰	۱۸٫۱	۹۲۷۶	۸۶۱۷	فعالیت های مربوط به سلامت انسان و مددکاری اجتماعی
۱٫۵	۱٫۷	۸۲۹	۷۸۶	سایر خدمات عمومی، اجتماعی، شخصی و خانگی
۱۰۰٫۰	۱۰۰٫۰	۵۴۴۶۲	۴۷۵۸۶	جمع
-	-	۵۶٫۶	۵۵٫۵	سهم بخش از تولید ناخالص داخلی

ماخذ: مرکز آمار ایران و محاسبات نگارنده

تولید ناخالص داخلی استان

تولید ناخالص داخلی مهمترین شاخص در میان شاخص‌های اقتصاد کلان است، زیرا نه تنها به‌عنوان مهم‌ترین شاخص عملکرد اقتصادی در تجزیه و تحلیل‌ها و ارزیابی‌ها مورد استفاده قرار می‌گیرد، بلکه بسیاری دیگر از شاخص‌های کلان اقتصادی، مستقیم یا غیرمستقیم به محاسبه و برآورد این شاخص بستگی دارند.

در تعریف، تولید ناخالص داخلی عبارت است از کل ارزش پولی محصولات نهایی تولیدشده توسط واحدهای اقتصادی مقیم کشور یا استان در یک دوره زمانی معین. افزایش در تولید ناخالص داخلی در سال جاری در مقایسه با سال قبل، به‌عنوان یک شاخص مثبت ارزیابی می‌شود. این امر بدان معناست که اگر ارزش تولید یک کشور افزایش داده شود، یک افزایش مشابه در نیروی کار و به احتمال زیاد به اشتغال بیشتر و درآمد بالاتر منتج می‌شود. تولید ناخالص داخلی استان در سال‌های ۹۴ و ۹۵ به ترتیب ۸۵۷۹۹ و ۹۶۲۹۳ میلیارد ریال می‌باشد که به ترتیب سهمی معادل ۰,۷ و ۰,۶۵ درصد از تولید ناخالص داخلی کشور را دارند. سرانه تولید ناخالص داخلی استان در سال‌های ۹۴ و ۹۵ به ترتیب ۱۰۱,۶ و ۹۱,۷ میلیون ریال می‌باشد که در مقایسه با متوسط سرانه تولید ناخالص داخلی کشور در سطح پایین تری قرار دارد که این امر می‌تواند حاکی از پایین بودن ارزش افزوده در بخشهای مختلف اقتصادی، پایین بودن بهروری عوامل تولید به ویژه بهره‌وری نیروی کار و غیره باشد.

جدول ۶: شاخصهای اساسی تولید استان و مقایسه با کشور طی سالهای ۱۳۹۵-۱۳۹۴

۱۳۹۵		۱۳۹۴		شرح
استان	کشور	استان	کشور	
۱۸۳۵۱۵	۲۴۳۶۴۹۷۴	۱۶۶۱۸۷	۲۰۹۱۷۳۵۱	ستانده (میلیارد ریال)
۸۸۵۷۶	۹۶۵۷۹۲۱	۸۰۸۴۸	۸۶۹۹۳۵۹	مصارف واسطه (میلیارد ریال)
۹۴۹۳۹	۱۴۷۰۷۰۵۳	۸۵۳۳۹	۱۲۲۱۷۸۹۲	ارزش افزوده (میلیارد ریال)
۹۶۲۹۳	۱۴۸۵۴۷۴۵	۸۵۷۹۹	۱۲۲۶۷۴۱۹	محصول ناخالص داخلی به قیمت بازار (میلیارد ریال)
۱۲,۲	۲۱,۱	-	-	رشد محصول ناخالص داخلی (درصد)
۹۴۸	۷۹۹۲۶	۹۳۶	۷۸,۹۴۱	جمعیت (هزار نفر)
۱۰۱,۶	۱۸۵,۹	۹۱,۷	۱۵۵,۴	تولید سرانه به قیمت جاری (میلیون ریال)

مآخذ: مرکز آمار ایران و محاسبات نگارنده

سهم ارزش افزوده بخش های کشاورزی، صنعت و معدن و ساختمان، تامین آب و برق و گاز از تولید ناخالص داخلی استان در سال ۹۵ نسبت به سال ۹۴ با کاهش و بخش خدمات با افزایش مواجه بوده است.

تولید ناخالص داخلی استان به قیمت بازار در سال ۹۵ رشدی معادل ۱۲,۲ درصد نسبت به سال ماقبل داشته است. بخش خدمات بیشترین سهم را در سال های ۹۴ و ۹۵ از تولید ناخالص داخلی استان و بخش ساختمان، تامین آب، برق و گاز از کمترین سهم برخوردار بوده است.

جدول ۷: ارزش افزوده بخش های عمده اقتصادی استان و سهم از تولید ناخالص داخلی طی سال های ۱۳۹۵-۱۳۹۴ (مبالغ به میلیارد ریال)

بخش	۱۳۹۴	۱۳۹۵	سهم از تولید ناخالص داخلی (درصد)	
			۱۳۹۴	۱۳۹۵
کشاورزی و ماهیگیری	۲۰۳۲۱	۲۲۵۷۲	۲۳,۷	۲۳,۴
صنعت و معدن	۹۹۰۳	۱۰۶۱۷	۱۱,۵	۱۱,۰
ساختمان، تامین آب و برق گاز	۷۵۲۵	۷۲۸۶	۸,۸	۷,۶
خدمات	۴۷۵۸۶	۵۴۴۶۲	۵۵,۵	۵۶,۶
جمع	۸۵۳۳۹	۹۴۹۳۹	۹۹,۵	۹۸,۶
خالص مالیات بر واردات	۴۶۰	۱۳۵۴	۰,۵	۱,۴
مالیات بر واردات	۱۰۵۳	۱۶۹۴	۱,۲	۱,۸
یارانه بر واردات	۵۹۳	۳۴۰	۰,۷	۰,۴
محصول ناخالص داخلی (به قیمت بازار)	۸۵۷۹۹	۹۶۲۹۳	۱۰۰,۰	۱۰۰,۰

ماخذ: مرکز آمار ایران و محاسبات نگارنده

شاخص نسبت کل مصرف واسطه به ستانده یکی از شاخص های نشان دهنده رونق نسبی در هر یک بخش ها و فعالیت های اقتصادی است. هر چه مقدار این نسبت در بخش کمتر باشد به این معنی است که آن بخش از تولید بیشتری برخوردار بوده، بنابراین بخش مزبور از رونق بیشتری نیز برخوردار خواهد بود. نسبت کل مصرف واسطه به ستانده استان در سال ۹۴ و ۹۵ به ترتیب ۴۸,۶ و ۴۸,۳ درصد می باشد. آمار و ارقام نشان می دهد بخش خدمات در این دو سال از رونق بیشتری برخوردار بوده است و بخش صنعت و معدن رونق کمتری داشته است.

جدول ۸: نسبت مصرف واسطه به ستانده استان طی سال های ۱۳۹۵ - ۱۳۹۴

عنوان	کشاورزی	صنعت و معدن	ساختمان، تامین آب، برق، گاز، خدمات	کل
سال ۱۳۹۴	۴۴,۶	۸۰,۵	۵۵,۶	۴۸,۶
سال ۱۳۹۵	۴۳,۷	۸۱,۱	۵۵,۵	۴۸,۳

ماخذ: مرکز آمار ایران و محاسبات نگارنده

مزیت نسبی فعالیت‌های اقتصادی در استان

مزیت نسبی بیانگر قابلیت و ظرفیت هر کشور یا منطقه در تولید یا ارائه یک یا چند کالا و خدمات تخصصی و خاص است. این شاخص نشان می‌دهد کدام یک از بخش‌ها و فعالیت‌های اقتصادی استان نسبت به دیگر بخش‌ها دارای مزیت بیشتری است این شاخص با نماد RCA (مزیت نسبی آشکار) نشان داده می‌شود و از نسبت ارزش افزوده یک بخش در استان به نسبت ارزش افزوده همان بخش در کشور بدست می‌آید. هر کدام از بخش‌های اقتصادی که در آن شاخص، بیشتر از یک باشد از مزیت نسبی برخوردار بوده و در غیر این صورت (کوچکتر یا مساوی یک) دارای مزیت نسبی کمتری می‌باشند. با توجه به محاسبات انجام شده، از بین فعالیت‌های اقتصادی استان در سال ۱۳۹۵ بخش‌های کشاورزی، ماهیگیری، ساختمان، عمده فروشی، خرده فروشی و ...، آموزش، بهداشت و مددکاری و فعالیت‌های اداری و پشتیبانی دارای مزیت نسبی می‌باشند.

جدول ۹: مزیت نسبی رشته فعالیتهای اقتصادی استان در سال ۱۳۹۵

مزیت نسبی	سهم ارزش افزوده بخش		بخش
	استان	کل کشور	
۲,۶	۲۲,۱	۸,۴۸	کشاورزی، شکار و جنگلداری
۳,۰	۱,۶	۰,۵۳	ماهیگیری
۰,۰۲	۰,۲۲	۱۳,۵۵	معدن
۰,۷	۱۱	۱۵,۸۴	صنعت
۰,۳	۱,۶۵	۵,۲۰	تأمین آب، برق و گاز طبیعی
۱,۴	۶,۰۱	۴,۲۷	ساختمان
۱,۳	۱۴,۷	۱۰,۹۴	عمده فروشی، خرده فروشی، تعمیر وسایل نقلیه و کالاها
۰,۳	۰,۳۶	۱,۳۳	فعالیت خدماتی مربوط به تامین جا و غذا
۰,۴	۰,۸۳	۲,۰۱	اطلاعات و ارتباطات
۱,۰	۷,۳۸	۷,۱۱	حمل و نقل و انبار داری
۰,۶	۱,۱۱	۲,۰۱	واسطه‌گری‌های مالی
۰,۷	۹,۴۴	۱۲,۷۴	مستغلات، کرایه و خدمات کسب و کار
۱,۳	۱,۳۴	۱,۰۱	فعالیت‌های حرفه ای و علمی و فنی
۲,۱	۰,۹۶	۰,۴۶	فعالیت‌های اداری و پشتیبانی
۱,۰	۵,۳	۵,۳۰	اداره امور عمومی، و خدمات شهری
۱,۷	۵,۹	۳,۳۸	آموزش
۲,۰	۹,۷۷	۴,۹۱	بهداشت و مددکاری اجتماعی
۰,۹	۰,۸۷	۰,۹۳	سایر خدمات عمومی، اجتماعی شخصی و خانگی
-	۱۰۰	۱۰۰	جمع

ماخذ: مرکز آمار ایران و محاسبات نگارنده

تورم

فصل ۵

گزارش اقتصادی، اجتماعی و فرهنگی ۱۳۹۸

تورم در معنای اقتصادی آن به معنی افزایش سطح عمومی قیمت‌ها در طول یک زمان مشخص است. نرخ تورم برابر است با تغییر در شاخص قیمت که معمولاً شاخص قیمت مصرف کننده می باشد. یکی از علل اصلی تورم، عدم تعادل میان درآمدها و هزینه‌های دولت است. به این معنی که وقتی هزینه‌های دولت از درآمدهای آن در بودجه سالانه بیشتر باشد، دولت با کسری بودجه مواجه می‌شود. اگر دولت برای حل مشکل کسری بودجه اقدام به استقراض از بانک مرکزی یا فروش درآمدهای ارزی (مثلاً حاصل از فروش نفت) به بانک مرکزی کند، پایه پولی و به دنبال آن نقدینگی کل در اقتصاد افزایش می‌یابد که این افزایش نقدینگی آثار تورمی را به دنبال خواهد داشت. یکی دیگر از علل افزایش نرخ تورم، انتظارات تورمی است، چرا که اگر مردم براساس تجربیات گذشته خود یا بر مبنای مشاهدات بازار پیش‌بینی کنند که در آینده نزدیک قیمت‌ها روبه افزایش خواهد بود، میزان هزینه و خریدهای خود را افزایش می‌دهند. از طرف دیگر تولیدکنندگان و فروشندگان از فروش عرضه کالاهای خود به امید افزایش قیمت در آینده خودداری خواهند کرد، بدیهی است در این صورت عدم تعادل در عرضه و تقاضا اثر مستقیم بر قیمت‌ها خواهد داشت و موجب افزایش قیمت‌ها (تورم) می‌گردد.

وجود تحریم‌های ظالمانه و کاهش ورود کالا به کشور از یک سو همچنین کاهش صادرات و منابع ارزی از سوی دیگر افزایش نرخ ارز نیز از دیگر دلایل افزایش قیمت‌ها و تورم در سال‌های اخیر بوده است. رشد شاخص بهای کالاها و خدمات مصرفی در مناطق شهری ایران معیار سنجش تغییرات قیمت کالاها و خدماتی است که توسط خانوارهای شهرنشین ایرانی به مصرف می‌رسد. این شاخص به عنوان وسیله‌ای برای اندازه‌گیری سطح عمومی قیمت‌ها، یکی از بهترین معیارهای سنجش قدرت خرید داخلی پول کشور به شمار می‌رود.

متوسط شاخص بهای کالاها و خدمات مصرفی مناطق شهری در سال ۱۳۹۸ (سال پایه ۱۳۹۵) ۳۸٫۱ درصد نسبت به سال قبل رشد داشته است. بررسی تغییرات قیمت کالا و خدمات مشمول شاخص بهای کالاها و خدمات نشان می‌دهد بالاترین نرخ رشد مربوط به چای و سایر آشامیدنی‌ها با ۶۰٫۸ درصد بوده است.

شاخص قیمت کالاها و خدمات مصرفی خانوارهای شهری

در مناطق شهری استان متوسط شاخص بهای کالاها و خدمات مصرفی (بر اساس سال پایه ۱۰۰ = ۱۳۹۵) در سال ۱۳۹۷ برابر ۱۴۵٫۲ بوده که در سال ۱۳۹۸ به ۲۰۰٫۵ رسیده است. بنابراین نرخ تورم مناطق شهری استان در سال ۱۳۹۸ نسبت به سال ۱۳۹۷ برابر با ۳۸٫۱ درصد می باشد.

افزایش قیمت در بین گروه خوراکی‌ها، آشامیدنی‌ها و دخانیات ۴۳٫۰ درصد و در بین غیر خوراکی‌ها ۳۴٫۹ درصد می باشد که بیشترین نرخ تورم در سال ۹۸ نسبت به سال ۹۷ در گروه خوراکی‌ها به ترتیب متعلق به چای و سایر آشامیدنی‌ها، قندوشکر و شیرینی‌ها و ادویه و چاشنی بوده و در گروه غیر خوراکی‌ها مربوط به مبلان، لوازم خانگی و تعمیر و نگهداری آن‌ها، حمل و نقل و هتل و رستوران بوده است و کمترین نرخ تورم مربوط به نان و غلات در گروه خوراکی‌ها و آموزش در گروه غیر خوراکی‌ها می باشد.

شاخص قیمت کالاها و خدمات مصرفی خانوارهای شهری برحسب گروه های اختصاصی، اصلی و برخی از گروه های فرعی (۱۳۹۵=۱۰۰)

گروه های کالاها و خدمات	۱۳۹۷	۱۳۹۸	درصد تغییر سال ۱۳۹۸ به سال ۱۳۹۷ نسبت
شاخص کل	۱۴۵،۲	۲۰۰،۵	۳۸،۱
گروه های اصلی و فرعی:			
خوراکی ها، آشامیدنی ها و دخانیات	۱۶۲،۹	۲۳۲،۹	۴۳،۰
خوراکی و آشامیدنی ها	۱۶۰،۲	۲۲۹،۴	۴۳،۲
خوراکی ها	۱۶۰،۱	۲۲۸،۰	۴۲،۴
نان و غلات	۱۳۶،۸	۱۸۰،۱	۳۱،۷
گوشت قرمز، سفید و فراورده های آن ها	۱۸۳،۷	۲۷۵،۰	۴۹،۷
گوشت قرمز و گوشت ماکیان	۱۸۶،۹	۲۸۱،۱	۵۰،۴
ماهی ها و صدف داران	۱۵۸،۱	۲۳۵،۷	۴۲،۷
لبنیات و تخم مرغ	۱۴۸،۷	۱۹۶،۸	۳۲،۳
روغن ها و چربی ها	۱۲۷،۷	۱۶۴،۱	۲۸،۵
میوه ها و خشکبار	۱۷۵،۵	۲۴۵،۴	۳۹،۸
سبزی ها و حبوبات	۱۶۴	۲۴۱،۰	۴۶،۹
قندوشکر و شیرینی ها	۱۳۵،۹	۲۰۹،۰	۵۳،۸
ادویه و چاشنی ها	۱۷۶،۸	۲۶۸،۴	۵۱،۸
چای و سایر آشامیدنی ها (غیر الکلی)	۱۶۳،۴	۲۶۲،۷	۶۰،۸
دخانیات	۲۵۳،۳	۳۵۱،۷	۳۸،۹
کالاهای غیر خوراکی و خدمات	۱۳۵،۷	۱۸۳،۰	۳۴،۹
پوشاک و کفش	۱۳۳،۱	۱۸۸،۲	۴۱،۴
مسکن، آب، برق، گاز و سایر سوخت ها	۱۳۲،۱	۱۶۸،۸	۲۷،۷
مسکن	۱۳۵،۶	۱۷۳،۲	۲۷،۸
اجاره	۱۳۵،۷	۱۷۲،۸	۲۷،۴
نگهداری و تعمیر واحد مسکونی	۱۳۳،۱	۱۸۴،۷	۳۸،۷
آب، برق، گاز و سایر سوخت ها	۱۱۴،۵	۱۴۵،۹	۲۷،۴
مبلمان، لوازم خانگی و تعمیر و نگهداری آن ها	۱۴۷،۴	۲۱۷،۸	۴۷،۸
بهداشت و درمان	۱۲۳،۹	۱۵۶،۲	۲۶،۱
حمل و نقل	۱۳۴،۱	۱۹۶،۵	۴۶،۶
ارتباطات	۱۴۷،۱	۱۷۸،۴	۲۱،۲
تفریح و فرهنگ	۱۴۸،۶	۲۰۸،۰	۴۰،۰
آموزش	۱۳۸،۶	۱۶۰،۶	۱۵،۹
هتل و رستوران	۱۳۳،۷	۱۹۱،۹	۴۳،۵
کالاها و خدمات متفرقه	۱۴۶،۲	۲۰۵،۵	۴۰،۵
گروه های اختصاصی :			
کالاها	۱۵۳،۴	۲۲۱،۷	۴۴،۵
خدمات	۱۳۱،۱	۱۶۴،۱	۲۵،۲

ماخذ: معاونت آمار و اطلاعات سازمان مدیریت و برنامه ریزی استان

شاخص قیمت‌ها در مناطق روستایی در سال ۱۳۹۷ برابر ۱۴۹,۲ بوده است که در سال ۱۳۹۸ به ۲۰۳,۳ رسیده است این شاخص در مقایسه با سال قبل ۳۶,۳ درصد افزایش داشته است. بیشترین رشد قیمتی در مناطق روستایی در سال ۹۸ در گروه خوراکی‌ها، آشامیدنی‌ها و دخانیات مربوط به چای و سایر آشامیدنی‌ها با ۵۶,۴ درصد و کمترین افزایش قیمت مربوط به لبنیات و تخم مرغ با ۲۱,۶ درصد بوده است. در بین گروه غیر خوراکی‌ها نیز بیشترین افزایش مربوط به مبلمان، لوازم خانگی و تعمیر و نگهداری آن‌ها و کمترین افزایش مربوط به نگهداری و تعمیر واحد مسکونی بوده است.

شاخص قیمت کالاها و خدمات مصرفی خانوارهای روستایی برحسب گروه‌های اختصاصی، اصلی و برخی از گروه‌های فرعی (۱۳۹۵=۱۰۰)

گروه های کالاها و خدمات	۱۳۹۷	۱۳۹۸	درصد تغییر سال ۱۳۹۸ به سال ۱۳۹۷ نسبت
شاخص کل	۱۴۹,۲	۲۰۳,۳	۳۶,۳
گروه‌های اصلی و فرعی:			
خوراکی‌ها، آشامیدنی‌ها و دخانیات	۱۷۰,۸	۲۳۷,۰	۳۸,۷
خوراکی و آشامیدنی‌ها	۱۶۴,۲	۲۲۹,۱	۳۹,۵
خوراکی‌ها	۱۶۴,۴	۲۲۸,۲	۳۸,۸
نان و غلات	۱۳۷,۱	۱۸۱,۰	۳۲,۰
گوشت قرمز، سفید و فرآورده‌های آن‌ها	۱۷۴,۴	۲۵۷,۲	۴۷,۵
گوشت قرمز و گوشت ماکیان	۱۷۵,۷	۲۵۹,۸	۴۷,۹
ماهی‌ها و صدف داران	۱۵۵,۷	۲۲۰,۹	۴۱,۹
لبنیات و تخم مرغ	۱۳۸,۷	۱۶۸,۶	۲۱,۶
روغن‌ها و چربی‌ها	۱۴۰	۱۹۹,۸	۴۲,۷
میوه‌ها و خشکبار	۱۷۰,۵	۲۲۰,۴	۲۹,۳
سبزی‌ها و حبوبات	۲۴۹,۹	۳۴۸,۳	۳۹,۴
قندوشکر و شیرینی‌ها	۱۲۶,۱	۱۹۴,۳	۵۴,۱
ادویه و چاشنی‌ها	۱۷۳,۱	۲۵۴,۸	۴۷,۲
چای و سایر آشامیدنی‌ها (غیر الکلی)	۱۵۹	۲۴۸,۷	۵۶,۴
دخانیات	۲۸۶,۳	۳۶۶,۲	۳۱,۴
کالاهای غیر خوراکی و خدمات	۱۳۳	۱۷۸,۱	۳۳,۹
پوشاک و کفش	۱۳۴,۶	۱۹۳,۲	۴۳,۵
مسکن، آب، برق، گاز و سایر سوخت‌ها	۱۲۴,۹	۱۵۰,۲	۲۰,۳
مسکن	۱۳۳	۱۶۷,۳	۲۵,۸
اجاره	۱۳۵,۷	۱۷۲,۸	۲۷,۴
نگهداری و تعمیر واحد مسکونی	۱۰۱,۹	۱۰۳,۴	۱,۵

ادامه جدول شاخص قیمت کالاها و خدمات مصرفی خانوارهای روستایی برحسب گروه‌های اختصاصی، اصلی و برخی از گروه‌های فرعی (۱۰۰=۱۳۹۵)

گروه های کالاها و خدمات	۱۳۹۷	۱۳۹۸	درصد تغییر سال ۱۳۹۸ نسبت به سال ۱۳۹۷
آب، برق، گاز و سایر سوخت‌ها	۱۰۸,۹	۱۱۶,۴	۶,۹
بهداشت و درمان	۱۲۶,۴	۱۶۰,۲	۲۶,۷
حمل و نقل.	۱۲۷,۸	۱۷۶,۵	۳۸,۱
ارتباطات	۱۴۱	۱۶۸,۰	۱۹,۲
تفریح و فرهنگ	۱۵۶,۹	۲۲۲,۱	۴۱,۵
آموزش	۱۳۸,۷	۱۵۷,۶	۱۳,۷
هتل و رستوران	۱۲۸,۷	۱۸۴,۰	۴۲,۹
کالاها و خدمات متفرقه	۱۴۲,۱	۲۰۶,۱	۴۵,۱
گروه‌های اختصاصی:			
کالاها	۱۵۶,۸	۲۱۹,۶	۴۰,۱
خدمات	۱۲۹	۱۶۰,۵	۲۴,۴

ماخذ: معاونت آمار و اطلاعات سازمان مدیریت و برنامه ریزی استان

شاخص قیمت کالاها و خدمات مصرفی کل استان در سال ۱۳۹۸ برابر ۲۰۱,۲ بوده که نسبت به سال ۱۳۹۷ برابر ۳۷,۵ درصد رشد قیمتی را نشان می‌دهد. افزایش قیمت در گروه خوراکی‌ها، آشامیدنی‌ها و دخانیات ۴۱,۶ درصد و در غیر خوراکی‌ها ۳۴,۶ درصد بوده است، در گروه دخانیات ۳۵,۲ درصد، در پوشاک و کفش ۴۲ درصد، در مسکن، آب و برق ۲۶,۳ درصد، لوازم خانگی و مبلمان ۴۸,۳ درصد، بهداشت و درمان ۲۶,۲ درصد، حمل و نقل ۴۴,۵ درصد، ارتباطات ۲۰,۸ درصد، آموزش ۱۵,۶ درصد و سایر کالاها و خدمات متفرقه ۴۱,۶ درصد بوده است.

بررسی‌ها نشان می‌دهد در سال ۱۳۹۸ بیشترین رشد قیمت در گروه خوراکی‌ها مربوط به چای و سایر آشامیدنی‌ها و کمترین رشد قیمت در این گروه مربوط به لبنیات و تخم مرغ بوده است و در بین گروه غیر خوراکی‌ها بیشترین افزایش را مبلمان، لوازم خانگی و تعمیر و نگهداری آن‌ها و کمترین رشد را آموزش داشته است.

شاخص قیمت کالاها و خدمات مصرفی کل استان بر حسب گروه‌های اختصاصی، اصلی و برخی از گروه‌های فرعی (۱۰۰=۱۳۹۵)

گروه های کالاها و خدمات	۱۳۹۷	۱۳۹۸	درصد تغییرات
شاخص کل	۱۴۶,۳	۲۰۱,۲	۳۷,۵
گروه‌های اصلی و فرعی:			
خوراکی‌ها، آشامیدنی‌ها و دخانیات	۱۶۵,۳	۲۳۴,۱	۴۱,۶
خوراکی و آشامیدنی‌ها	۱۶۱,۴	۲۲۹,۳	۴۲,۱
خوراکی‌ها	۱۶۱,۴	۲۲۸,۱	۴۱,۳
نان و غلات	۱۳۶,۹	۱۸۰,۴	۳۱,۸
گوشت قرمز، سفید و فراورده‌های آن‌ها	۱۸۱	۲۶۹,۸	۴۹,۱
گوشت قرمز و گوشت ماکیان	۱۸۳,۶	۲۷۴,۷	۴۹,۶
ماهی‌ها و صدف داران	۱۵۷,۶	۲۲۴,۷	۴۲,۶
لبنیات و تخم مرغ	۱۴۵,۷	۱۸۸,۴	۲۹,۳
روغن‌ها و چربی‌ها	۱۳۱,۶	۱۷۵,۵	۳۳,۴
میوه‌ها و خشکبار	۱۷۴,۲	۲۳۹,۱	۳۷,۳
سبزی‌ها و حبوبات	۱۹۲,۲	۲۷۶,۲	۴۳,۷
قندوشکر و شیرینی‌ها	۱۳۳	۲۰۴,۶	۵۳,۹
ادویه و چاشنی‌ها	۱۷۵,۵	۲۶۳,۹	۵۰,۳
چای و سایر آشامیدنی‌ها (غیر الکلی)	۱۶۲,۱	۲۵۸,۴	۵۹,۴
دخانیات	۳۶۸,۳	۳۶۳,۹	۳۵,۲
کالاهای غیر خوراکی و خدمات	۱۳۵,۱	۱۸۱,۹	۳۴,۶
پوشاک و کفش	۱۳۳,۵	۱۸۹,۶	۴۲,۰
مسکن، آب، برق، گاز و سایر سوخت‌ها	۱۳۰,۷	۱۶۵,۱	۲۶,۳
مسکن	۱۳۵,۲	۱۷۲,۳	۲۷,۴
اجاره	۱۳۵,۷	۱۷۲,۸	۲۷,۴
نگهداری و تعمیر واحد مسکونی	۱۲۳,۴	۱۵۹,۶	۲۹,۳
آب، برق، گاز و سایر سوخت‌ها	۱۱۲,۶	۱۳۶,۰	۲۰,۸
مبلمان، لوازم خانگی و تعمیر و نگهداری آن‌ها	۱۴۶,۸	۲۱۷,۷	۴۸,۳
بهداشت و درمان	۱۲۴,۶	۱۵۷,۲	۲۶,۲
حمل و نقل	۱۳۲,۴	۱۹۱,۳	۴۴,۵
ارتباطات	۱۴۵,۶	۱۷۵,۹	۲۰,۸
تفریح و فرهنگ	۱۵۰,۵	۲۱۱,۲	۴۰,۳
آموزش	۱۳۸,۶	۱۶۰,۲	۱۵,۶
هتل و رستوران	۱۳۲,۸	۱۹۰,۴	۴۳,۴
کالاها و خدمات متفرقه	۱۴۵,۲	۲۰۵,۶	۴۱,۶
گروه‌های اختصاصی:			
کالاها	۱۵۴,۴	۲۲۱,۱	۴۳,۲
خدمات	۱۳۰,۷	۱۶۳,۴	۲۵,۰

ماخذ: معاونت آمار و اطلاعات سازمان مدیریت و برنامه ریزی استان

نهادهای پولی و مالی

۶-۱- بانکداری

۶-۲- بیمه

۶-۳- بورس

فصل ۶

گزارش اقتصادی، اجتماعی و فرهنگی ۱۳۹۸

بانکداری

بانک نهادی اقتصادی است که وظیفه‌هایی چون تجهیز و توزیع اعتبارات، عملیات اعتباری، عملیات مالی، خرید و فروش ارزها، نقل و انتقال وجوه، وصول مطالبات اسنادی و سود سهام مشتریان، پرداخت بدهی مشتریان، قبول امانات، نگهداری سهام و اوراق بهادار و اشیای قیمتی مشتریان، انجام وظیفه، قیومیت و وصایت برای مشتریان، انجام وکالت خریدها و فروش را بر عهده دارند.

بانک شاهی ایران نخستین بانک ایران برای اولین بار در ایران اقدام به چاپ و نشر اسکناس در زمان حکومت ناصرالدین شاه قاجار نمود و در سال ۱۳۰۲ خورشیدی بانک ملی در زمان حکومت پهلوی چاپ اسکناس را به عهده گرفت که بعدها به بانک مرکزی ایران واگذار شد. و پس از آن سایر بانک‌های تجاری و خصوصی شکل گرفتند.

وظایف بانک مرکزی عبارتست از انتشار اسکناس و تنظیم حجم پول در گردش، نگهداری فلزات گرانبها و ارزهای متعلق به دولت، نگهداری ذخایر قانونی و موجودی نقدی بانک‌های تجاری، ایجاد امکانات اعتباری برای بانک‌های تجاری، انجام دادن عملیات تسویه حساب بین بانک‌ها، صندوقداری و نمایندگی مالی برای عملیات بانکی دولت، اجرای سیاست پولی و کنترل حجم اعتبارات. این بانک مسؤولیت کنترل شبکه بانکی و اداره سیاست پولی ثبات را بر عهده دارد. این بانک، بانک‌های دیگر را در جهت ارائه خدمت و هماهنگی با اقتصاد به فعالیت وامی دارد.

وضعیت شعب بانکی در استان

با توجه به اطلاعات جدول زیر تعداد شعب و بجه‌های فعال بانک‌های دولتی و خصوصی استان در سال ۹۸ برابر با ۳۰۰ واحد بوده است که تعداد ۱۱۲ شعبه در مرکز استان و مابقی در سایر شهرها و شهرستان‌ها قرار دارند. بانک صادرات با ۵۴ شعبه دارای بیشترین شعب و پس از آن به ترتیب بانک‌های ملی، کشاورزی و سپه‌دارای شعبه‌های بیشتری در سطح استان هستند و کمترین شعب مربوط به بانک‌های توسعه صادرات، صنعت و معدن، آینده، بانک گردشگری، بانک شهر، پاسارگاد، اقتصاد نوین، ایران زمین، پارسین، سینا، هرکدام با یک شعبه می باشد.

تعداد پرسنل بانک‌های استان ۲۶۴۸ نفر است که بیشترین پرسنل به ترتیب در بانک‌های صادرات و ملی و کمترین تعداد پرسنل مربوط به بانک ایران زمین و حکمت ایران زمین با ۵ نفر می باشد.

وضعیت شعب و باجه های بانک های استان در سال ۱۳۹۸

وضعیت شعب		تعداد پرسنل	نام بانک
تعداد شعب در مرکز استان	تعداد شعب در استان		
۱۴	۵۴	۴۶۳	صادرات
۱۶	۴۰	۴۵۳	ملی
۷	۲۸	۲۲۷	سپه
۸	۳۷	۳۶۳	کشاورزی
۹	۱۶	۱۷۴	ملت
۸	۱۷	۱۳۹	رفاه کارگران
۵	۲۰	۹۴	مهر ایران
۸	۱۴	۱۵۴	تجارت
۵	۱۲	۱۳۹	مسکن
۲	۸	۶۱	توسعه تعاون
۱	۵	۴۲	پست بانک
۱	۱	۶	توسعه صادرات
۱	۱	۹	صنعت و معدن
۶	۱۱	۱۳۰	قوامین
۱	۱	۱۶	اینده
۶	۱۲	۸۱	انصار
۱	۲	۳۱	قرض الحسنه رسالت
۱	۱	۸	بانک گردشگری
۱	۲	۱۱	بانک شهر
۱	۱	۷	پاسارگاد
۱	۱	۷	اقتصاد نوین
۱	۱	۵	ایران زمین
۱	۱	۵	حکمت ایرانیان
۱	۱	۱۱	دی
۱	۱	۶	سرمایه
۱	۱	۸	سینا
۳	۱۰	۹۰	مهر اقتصاد
۱۱۲	۳۰۰	۲۶۴۸	جمع

سپرده‌ها و منابع بانک‌های عامل استان

میزان کل سپرده‌ها نزد بانک‌های استان در سال ۱۳۹۸ برابر با ۱۶۹۶۷۶۷۳۶ میلیون ریال بوده است که ۲۲۹۶۶۷۵۱ میلیون ریال معادل ۱۳,۵ درصد آن مربوط به سپرده‌های قرض‌الحسنه جاری، ۱۷۶۳۱۹۵۴ میلیون ریال معادل ۱۰,۴ درصد مربوط به سپرده‌های قرض‌الحسنه پس‌انداز، ۵۵۵۰۰۰۹۶ میلیون ریال معادل ۳۲,۷ درصد مربوط به حساب‌های سپرده کوتاه‌مدت، ۶۹۱۸۵۱۱۹ میلیون ریال با ۴۰,۸ درصد مربوط به حساب‌های سپرده بلندمدت و ۴۳۹۲۸۱۶ میلیون ریال با ۲,۶ درصد مربوط به سایر سپرده‌های بانک‌ها می‌باشد. همانطور که مشاهده می‌شود بیشترین منابع بانک‌های عامل را سپرده‌های بلندمدت و پس از آن سپرده‌های کوتاه‌مدت به دلیل برخورداری از سود سپرده تشکیل داده است. در بین بانک‌های استان بانک صادرات با مبلغ ۲۵۴۱۸۷۷۷ میلیون ریال و سهم ۱۵ درصدی از سپرده‌ها بیشترین منابع را در اختیار دارد و پس از آن بانک‌های ملی، قوامین، کشاورزی و سپه به ترتیب با ۱۴,۱ درصد، ۸,۸ درصد، ۷,۷ درصد و ۷,۶ درصد دارای بیشترین منابع و بانک‌های حکمت ایرانیان و صنعت و معدن دارای کمترین میزان سپرده هستند.

انواع و میزان سپرده بانک‌های استان در پایان سال ۱۳۹۸ (میلیون ریال)

ردیف	نام بانک	نوع و میزان سپرده						سهم از سپرده‌های بانکی
		قرض الحسنه جاری	قرض الحسنه پس انداز	سپرده کوتاه مدت	سپرده بلندمدت	سایر سپرده‌ها	جمع کل سپرده‌ها	
۱	صادرات	۴۳۵۸۹۴	۱۴۳۷۹۴	۷۰۵۷۸۷	۳۰۳۰۸۰۵	۱۰۱۱۱۱۱۰	۸۸۷۱۳۵۸	۵۱
۲	ملی	۲۷۹۶۲۳۵	۸۷۱۳۶۳	۶۱۱۷۳۲	۳۳۱۱۲۰۱	۰	۳۳۹۶۹۷۱	۱۴۱
۳	سپه	۱۸۳۱۱۳۱	۱۱۱۱۹۶۱	۳۸۷۸۰۵	۴۱۴۶۸۸	۶۱۹۹۷۱	۱۳۵۹۷۷۱	۶۷
۴	کشاورزی	۲۲۰۵۴۴۰	۷۰۷۹۶۷	۳۴۱۳۱۳	۱۶۵۵۱۱۱	۱۷۸۱۶	۶۵۳۳۳۱۱	۲۷
۵	ملت	۲۷۸۳۱۷	۳۰۷۷۸۸	۲۷۲۵۱۱۲	۷۸۵۲۴۵	۰	۴۱۱۳۵۱۱	۱۶
۶	رهن کارگران	۳۳۳۰۰۰۰	۰	۳۷۰۵۰۰۰	۰	۲۰۷۰۰۰۰	۰	۱۶
۷	مهر ایران	۱۷۴۸۷۰۷	۵۵۳۸۵۱	۰	۰	۰	۱۶۸۰۸۸۷	۳۵
۸	تجارت	۱۱۹۱۹۱۶۱	۵۶۳۰۰۳	۱۱۱۱۱۱۱	۴۸۱۷۸۱	۵۴۸۷۰۱	۳۱۵۵۱۷	۷۳
۹	مسکن	۱۵۰۰۰۱۱	۴۱۳۳۱۱	۴۴۳۰۰۷	۰	۱۱۳۵۰۰۰	۳۷۳۳۶۵	۳۴
۱۰	توسعه تعاون	۲۱۳۱۳۷	۳۰۶۲۰	۵۵۱۳۱۵	۱۳۵۵۱	۸۱۱۸۸	۵۳۱۵۱۳۱۱	۷۰
۱۱	پست بانک	۱۶۰۷۲۱	۸۸۷۰۱۲	۶۰۳۱۰۳	۱۱۰۰۰۰۳	۶۲۰۱۴	۴۱۱۱۱۷۱	۱۱
۱۲	توسعه صادرات	۴۱۷۰۰۰۰	۰	۱۰۰۰۰۰۱	۰	۰	۰	۳۰
۱۳	صنعت و معدن	۳۳۷۵۷۱	۶۹	۱۶۸۸۱	۰	۰	۷۶۷۸۸	۳۰
۱۴	قوامین	۷۰۷۸۰۳	۸۶۳۱۱۱	۵۱۶۰۵۷۰	۴۳۱۰۳۷۱	۸۸۱۴	۵۶۱۱۷۴۱	۷۷
۱۵	آینده	۱۴۰۳۱	۱۰۰۰۷۰۸	۷۸۷۸۱۳	۲۰۷۶۳۰۵	۵۵۳	۱۱۱۱۵۵۵	۳۴
۱۶	انصار	۱۰۰۰۷۸۷۳	۵۰۳۷۳۶۸	۱۶۱۶۱۱۱	۰	۵۵۷۵۵	۸۸۱۷۰۵۳	۸۶
۱۷	قرض الحسنه رسالت	۳۶۱۵۳۳۴	۵۸۶۳۳۱۱	۰	۰	۳۱۱۴۳	۶۰۳۰۱۴۱	۷۰
۱۸	بانک گردشگری	۱۰۶۶۱	۵۴۳۷	۱۱۳۳۵	۴۸۳۷۸۰۱	۳۱۱۴۳	۴۳۳۳۳۱۱	۷۰
۱۹	بانک شهر	۵۰۰۰۰۰	۷۸۰۱۴	۲۰۷۵۰۲	۴۱۳۳۱۳	۰	۴۳۰۵۰۰۱	۱۰
۲۰	پاسارگاد	۲۰۳۳۵	۱۶۸۸	۲۵۳۱۵۱	۵۲۰۳۵۳	۴۱۱۱۵۱	۷۸۸۱۱۶	۵۰
۲۱	اقتصاد نوین	۷۱۸۰۶	۶۷۸۷	۵۰۷۵۸	۵۸۱۸۵۵	۵۱۶۷	۱۶۶۶۵۱	۳۰
۲۲	ایران زمین	۸۵۴۰۱	۳۴۵	۳۵۱۱۴	۷۸۵۷۱۴	۱۷۰۳۰۱	۳۳۱۵۴۳	۳۰
۲۳	مهر اقتصاد	۴۵۹۲	۲۰۱۳۶۱	۸۱۰۵۰۷	۸۵۰۰۱۴	۷۳۵	۸۵۱۱۱۱۱۱	۱۶
۲۴	حکمت ایرانیان	۱۰۲۸۰۱	۴۰۰۶	۲۸۱۱۲	۱۷۲۶۸	۱۵۵۱	۶۰۵۰۵۰۵	۰
۲۵	دی	۵۷۳۵۳	۷۰۰۶	۴۱۰۲۰۱۶	۶۷۸۵۱۴	۰	۵۷۸۷۸۷۱	۱۱
۲۶	سرمایه سینا	۷۶۸۰۷	۳۰۰۱	۲۷۵۳۰	۶۵۱۰۱۵	۴۱۴۱	۱۴۰۳۰۱	۳۰
۲۷	جمع کل	۳۴۹۶۶۷۵۱	۱۷۱۳۱۹۵۱	۵۵۵۰۰۰۶۹	۶۱۱۵۱۹۶۱	۱۶۱۷۸۴۳	۱۳۸۱۷۸۱۲۱	۱۰۰
	سهم از کل سپرده‌ها	۱۳،۵	۱۰،۴	۳۲،۷	۴۰،۶	۲،۶	۱۰۰،۰	

مصارف و تسهیلات پرداختی

در جدول زیر مصارف بانکی (تسهیلات پرداختی بانک‌های) استان در سال ۱۳۹۸ نشان داده شده است، همان‌طور که ملاحظه می‌شود جمع تسهیلات پرداختی بانک‌ها در بخش‌های مختلف اقتصادی برابر ۹۲۲۴۹۵۹۳ میلیون ریال بوده است. این بررسی نشان می‌دهد که بیشترین تسهیلات پرداختی در بخش خدمات و بازرگانی به مبلغ ۵۶۳۲۵۷۶۱ میلیون ریال است که سهمی معادل ۶۱,۱ درصد از تسهیلات پرداختی را به خود اختصاص داده است. بخش کشاورزی با مبلغ ۱۴۲۶۹۶۷۸ میلیون ریال از تسهیلات پرداختی، سهم ۱۵,۵ درصدی از تسهیلات را دارد و بخش‌های صنعت، معدن و مسکن و ساختمان به ترتیب با مبالغ ۱۲۶۰۹۹۲۴ میلیون ریال و ۹۰۴۴۲۳۰ میلیون ریال سهم ۱۳,۷ و ۹,۸ درصدی را به خود اختصاص داده‌اند.

در این میان بانک صادرات با پرداخت ۸۲۲۸۲۶۹ میلیون ریال و ۱۲,۸۸ درصد بیشترین مبلغ و سهم پرداخت تسهیلات را در بین سایر بانک‌های استان داشته است. پس از آن بانک ملت با ۱۰,۱۲ درصد و مبلغ ۶۱۸۲۰۰۰ میلیون ریال در رتبه بعدی از نظر تسهیلات پرداختی قرار دارد. بانک‌های کشاورزی، رسالت، ملی و سپه با ۹,۹۸، ۹,۹۷، ۹,۷۶، ۹,۴۹ و ۹,۴۹ درصد در جایگاه‌های بعدی قرار دارند.

مبلغ تسهیلات پرداختی بانک‌ها به بخش غیردولتی بر حسب بخش‌های عمده اقتصادی در پایان سال (میلیون ریال)

سهم از تسهیلات پرداختی	خدمات، بازرگانی و متفرقه	صنعت و معدن	مسکن و ساختمان	کشاورزی	جمع	بانک / بخش اقتصادی
۰,۰۴	۳۳۷۷۰	۳۲۰۰	۱۲۰۰	۰	۳۸۱۷۰	آینده
۰,۱۸	۱۲۶۸۴۹	۳۶۴۰	۳۷۰۱۱	۳۱۷۹	۱۶۹۶۷۹	اقتصاد نوین
۱,۱۲	۹۴۰۷۰۲	۶۷۸۵	۶۲۹۱۸	۲۵۲۱۰	۱۰۳۵۶۱۵	انصار
۰,۰۱	۸۴۴۳	۰	۰	۰	۸۴۴۳	ایران زمین
۰,۳۶	۷۸۸۸۶	۲۵۷۴۳۰	۰	۰	۳۳۶۳۱۶	پاسارگاد
۱,۳۱	۵۲۲۸۷۵	۱۶۹۱۲۳	۵۸۲۹۳	۴۵۶۷۶۲	۱۲۰۷۰۵۳	پست بانک
۴,۹۹	۲۲۱۶۳۴۵	۸۴۵۵۶۰	۱۴۵۲۳۶۰	۸۶۴۰۰	۴۶۰۰۵۶۵	تجارت
۱,۲۹	۶۰۶۰۸۵	۲۱۶۶۴۱	۱۳۵۷۸۲	۲۳۰۹۷۸	۱۱۸۹۴۸۶	توسعه تعاون
۲,۰۷	۹۲۰۰	۱۸۹۸۷۰۰	۰	۰	۱۹۰۷۹۰۰	توسعه صادرات
۰,۰۳	۲۲۵۴۸	۰	۵۳۱۰	۰	۲۷۸۵۸	حکمت ایرانیان
۰,۱۳	۹۷۴۳۱	۱۱۰۰	۲۰۷۵۹	۱۸۱۰	۱۳۱۱۰۰	دی
۶,۷۳	۳۵۱۶۰۰۰	۱۰۸۱۰۰۰	۱۰۸۱۰۰۰	۵۳۰۰۰۰	۶۲۰۸۰۰۰	رفاه کارگران
۹,۴۹	۳۲۸۱۱۴۴	۲۱۴۴۲۱۱	۹۸۱۸۰۱	۲۳۴۶۴۵۳	۸۷۵۳۶۰۹	سپه
۰,۰۱	۹۵۱۷	۰	۰	۰	۹۵۱۷	سرمایه
۰,۶۵	۱۱۶۳۶۱	۱۷۷۶۹۹	۶۱۱۶۸	۲۴۲۳۴۴	۵۹۷۴۷۲	سینا
۰,۱۶	۱۳۶۳۱۷	۰	۱۳۳۳۱	۰	۱۴۹۶۴۸	شهر
۱۲,۸۸	۸۲۲۸۲۶۹	۱۹۹۰۰۱۵	۷۲۷۸۵۳	۹۳۶۳۴۹	۱۱۸۸۲۳۸۶	صادرات
۱,۲۷	۳۴۱۱	۱۱۶۹۱۰۰	۰	۰	۱۱۷۲۵۱۱	صنعت و معدن
۹,۹۷	۹۱۹۷۵۷۲	۰	۰	۰	۹۱۹۷۵۷۲	قرض الحسنه رسالت
۸,۶۱	۷۹۴۳۹۴۸	۰	۰	۰	۷۹۴۳۹۴۸	قرض الحسنه مهر ایران
۰,۷۹	۴۲۴۱۲۳	۷۲۰۰۰	۱۸۰۱۹۴	۵۲۸۰۰	۷۲۹۱۱۷	قوامین
۹,۹۸	۶۷۰۱۲۷	۱۱۲۶۰	۲۷۲۲۲	۸۴۹۴۳۱۸	۹۲۰۲۸۲۷	کشاورزی
۰,۰۹	۳۴۹۹۰	۰	۴۸۱۲۰	۰	۸۳۱۱۰	گردشگری
۲,۴۵	۲۲۳۰۶۳	۰	۲۰۳۲۶۳۲	۰	۲۲۵۵۶۹۵	مسکن
۱۰,۱۲	۶۱۸۲۰۰۰	۱۸۸۴۰۰۰	۸۵۷۰۰۰	۴۱۰۰۰۰	۹۳۳۳۰۰۰	ملت
۹,۷۶	۷۸۲۸۶۲۵	۶۷۸۴۴۰	۶۲۲۰۸	۴۳۴۶۴۹	۹۰۰۳۹۲۲	ملی
۵,۵۱	۳۸۶۷۲۶۰	۱۰۲۰	۱۱۹۸۰۶۸	۱۸۷۲۶	۵۰۸۵۰۷۴	مهر اقتصاد
۱۰۰,۰۰	۵۶۳۲۵۷۶۱	۱۲۶۰۹۹۳۴	۹۰۴۴۳۰	۱۴۳۶۹۶۷۸	۹۲۲۴۹۵۹۳	جمع
	۶۱,۱	۱۳,۷	۹,۸	۱۵,۵	۱۰۰	سهم بخش از تسهیلات پرداختی

بیمه

براساس اطلاعات شرکت‌های بیمه منتخب در استان (شرکت بیمه ایران، شرکت بیمه آسیا، شرکت بیمه البرز و شرکت بیمه دانا) در سال ۱۳۹۸ تعداد ۳۵۸۱۵۴ فقره بیمه‌نامه ثبت‌شده و بابت ثبت این تعداد بیمه‌نامه مبلغ ۲۱۹۴۸۱۷ میلیون ریال حق بیمه از بیمه‌گذاران دریافت شده است. تعداد بیمه‌نامه‌های صادرشده در سال ۱۳۹۸ در مقایسه با سال ۱۳۹۷ با تعداد ۲۱۱۲۱ فقره بیمه‌نامه معادل ۶ درصد افزایش یافته و حق بیمه دریافتی در سال ۱۳۹۸ در مقایسه با سال ۹۷ معادل ۳۹ درصد افزایش داشته است. بیشترین تعداد بیمه‌نامه معادل ۴۵/۷ درصد توسط بیمه ایران صادرشده است و کمترین تعداد بیمه‌نامه صادره مربوط به بیمه البرز با ۵/۹ درصد می‌باشد. بیشترین سهم بیمه دریافتی در سال ۱۳۹۸ با ۴۴ درصد مربوط به بیمه ایران می‌باشد. پس از آن ۲۵/۵ درصد بیمه آسیا، ۲۵ درصد بیمه دانا و ۵/۳ درصد بیمه البرز می‌باشد.

در سال ۱۳۹۸ تعداد ۶۴۱۸۵ فقره خسارت به مبلغ ۱۵۹۸۳۶۳ میلیون ریال به بیمه‌گذاران پرداخت شده است. در سال ۱۳۹۸ معادل ۵۳/۴ درصد خسارت پرداخت شده به بیمه‌گذاران توسط بیمه ایران انجام شده است، پس از آن ۲۱/۴ درصد توسط بیمه آسیا و ۲۱ درصد توسط بیمه دانا پرداخت شده است، کمترین سهم از خسارات پرداخت شده سال ۱۳۹۸ مربوط به بیمه البرز با ۴ درصد می‌باشد. ضریب خسارت در استان در سال ۹۷ معادل ۸۱/۸ درصد می‌باشد و در سال ۱۳۹۸، ۷۲/۸ درصد بوده است. در سال ۱۳۹۸ ضریب خسارت برای شرکت‌های بیمه ایران، آسیا، دانا و البرز نسبت به سال ۱۳۹۷ به ترتیب کاهش، کاهش و افزایش یافته است بیشترین ضریب خسارت مربوط به بیمه ایران معادل ۸۸ درصد و کمترین ضریب خسارت مربوط به بیمه البرز با ۵۳ درصد بوده است.

با توجه به اطلاعات دریافتی از شرکت‌های بیمه و شاخص ضریب خسارت، بیشترین خسارت پرداخت شده نسبت به حق بیمه دریافتی مربوط به شرکت بیمه ایران بوده است اگر از دید شرکت بیمه نگاه کنیم هر چه ضریب خسارت بیمه بیشتر باشد شرکت بیمه هزینه بیشتری را متحمل می‌شود و به ضرر شرکت بیمه است ولی از دید عموم اگر به این مسئله نگاه کنیم هر چه ضریب خسارت پرداخت شده شرکت بیمه‌ای بیشتر شود مردم بیشتر به این شرکت بیمه اعتماد می‌کنند.

جدول ۱۲: حق بیمه دریافتی و خسارت پرداختی شرکت‌های بیمه منتخب در استان طی سال‌های ۹۸-۱۳۹۷ (مبالغ به میلیون ریال)

شرکت بیمه	خسارت پرداختی						حق بیمه دریافتی					
	سال ۹۸		سال ۹۷		سال ۹۸		سال ۹۷		سال ۹۸		سال ۹۷	
	مبلغ	تعداد	مبلغ	تعداد	مبلغ	تعداد	مبلغ	تعداد	مبلغ	تعداد	مبلغ	تعداد
بیمه ایران	۸۴۷۸۳۳	۴۲۲۸۰	۶۸۰۷۰۹	۹۱۰۲۰	۹۶۷۱۵۲	۱۶۳۹۳۱	۴۵/۴	۷۱۷۳۳۲	۱۶۲۹۶۷	۴۸/۴	۱۶۲۹۶۷	۱۶۲۹۶۷
سهم از کل (درصد)	۵۳/۴	۶۶	۵۲/۵	۱/۱۷	۴۴	۴۵/۸	۴۵/۴	۴۵/۴	۴۸/۴	۴۸/۴	۴۸/۴	۴۸/۴
بیمه آسیا	۷۶۰۴۰۴	۶۳۰۷	۶۶۴۶۳۳	۳۷۰۸	۵۱۱۱۶۵	۱۰۷۸۱۱	۴۵/۴	۴۵۱۱۵۴	۷۹۶۶۹۱	۴۸/۴	۷۹۶۶۹۱	۷۹۶۶۹۱
سهم از کل (درصد)	۳۱/۱	۳/۴	۲۵/۱	۶/۳	۲۵/۵	۳۲/۸	۲۸/۸	۲۸/۸	۲۸/۸	۲۸/۸	۲۸/۸	۲۸/۸
بیمه دانا	۳۳۶۷۳۳	۷۶۱۶۱	۱۱۲۱۱۲	۶۳۱۶۱	۵۴۹۰۳۵	۱۸۳۵۵	۳۱۷۵۳۸	۳۴۷۵۲	۳۴۷۵۲	۳۴۷۵۲	۳۴۷۵۲	۳۴۷۵۲
سهم از کل (درصد)	۱۴	۶۱	۳/۶۱	۷/۱۰۱	۵۴	۳/۵۱	۳۱۷۵۳۸	۳۴۷۵۲	۳۴۷۵۲	۳۴۷۵۲	۳۴۷۵۲	۳۴۷۵۲
بیمه البرز	۶۷۷۶۱	۱۷۱۱	۳۴۴۵۸	۲۰۱۳	۱۱۷۷۲۲	۲۱۳۷۲	۹۶۳۶۴۴	۱۹۵۱۶	۱۹۵۱۶	۱۹۵۱۶	۱۹۵۱۶	۱۹۵۱۶
سهم از کل (درصد)	۳	۲/۱	۷/۵	۷/۱	۵/۳	۵/۹	۹۶۳۶۴۴	۱۹۵۱۶	۱۹۵۱۶	۱۹۵۱۶	۱۹۵۱۶	۱۹۵۱۶
جمع	۸۱۳۸۷۵۱	۵۷۱۳۶	۱۱۲۶۹۶۱	۱۱۱۲۲۵۶	۲۱۹۴۸۱۷	۳۵۷۱۵۱	۱۵۷۹۱۱۰	۳۳۷۰۳۳	۳۳۷۰۳۳	۳۳۷۰۳۳	۳۳۷۰۳۳	۳۳۷۰۳۳

مأخذ: شرکت‌های بیمه منتخب در استان

در سال ۱۳۹۸ تعداد ۳۵۸۱۵۴ فقره بیمه‌نامه در شرکت‌های منتخب بیمه استان صادر گردیده است، از این تعداد ۲ درصد معادل ۸۹۸۹ فقره مربوط به بیمه آتش‌سوزی می‌باشد و بابت صدور این تعداد بیمه‌نامه ۲۲۹۷۶ میلیون ریال حق بیمه دریافت شده است. بیشترین تعداد بیمه‌نامه آتش‌سوزی (از کل سهم) معادل ۴۷ درصد مربوط به بیمه ایران می‌باشد.

تعداد ۱۶۴ فقره بیمه‌نامه صادره مربوط به بیمه باربری می‌باشد و معادل ۶۸ درصد از این تعداد توسط بیمه البرز صادر گردیده است. تعداد بیمه‌نامه حوادث در استان ۱۴۱۹۸ فقره معادل ۴ درصد از کل بیمه‌نامه‌های صادره در سال ۱۳۹۸ می‌باشد که بیشترین تعداد توسط بیمه ایران صادر شده است. ۳۸ درصد از بیمه‌نامه‌های صادرشده در سال ۱۳۹۸ مربوط به بیمه حوادث راننده و ۸ درصد از حق بیمه دریافتی سال ۱۳۹۸ مربوط به این بیمه می‌باشد. ۱۲ درصد از حق بیمه دریافتی سال ۱۳۹۸ و ۴ درصد از بیمه‌نامه‌های صادر شده سال ۱۳۹۸ مربوط به بیمه بدنه اتومبیل می‌باشد. بیشترین تعداد از این نوع بیمه‌نامه توسط بیمه ایران صادر شده است. بیمه شخص ثالث و مازاد در سال ۱۳۹۸ بیشترین تعداد از بیمه‌نامه‌های صادره معادل ۴۱ درصد و بیشترین حق بیمه دریافتی معادل ۵۹ درصد را به خود اختصاص داده است. شرکت بیمه ایران بیشترین فعالیت بیمه‌ای در این نوع از بیمه را در سال ۱۳۹۸ داشته است. تعداد بیمه‌نامه صادره درمان در سال ۱۳۹۸ معادل ۹۰ فقره از مجموع بیمه‌نامه‌های صادرشده بوده و ۷ درصد از حق بیمه دریافتی در این سال را به خود اختصاص داده است. بیمه‌های مهندسی، پول و اعتبار میزان کمی از فعالیت بیمه‌ای در سال ۱۳۹۸ را داشته‌اند. بیمه مسئولیت ۴ درصد، بیمه عمر ۸ درصد از حق بیمه دریافتی سال ۱۳۹۸ را در استان به خود اختصاص داده‌اند.

جدول ۱۳: حق بیمه دریافتی شرکت‌های بیمه منتخب در استان به تفکیک نوع بیمه طی سال‌های ۷۸-۹۸ (مبالغ به میلیون ریال)

نوع بیمه	بیمه ایران		بیمه آسیا		بیمه دانا		بیمه البرز		جمع		درصد تغییرات
	تعداد	مبلغ	تعداد	مبلغ	تعداد	مبلغ	تعداد	مبلغ	تعداد	مبلغ	
سهم هر بیمه در سال ۹۸	۳۷	۳۱	۸	۲۵	۸۱	۳۳	۶۴	۷۱	۰	۸	
	۷۶	۱۱۷۰۰۰	۶	۷۸۱۳۸	۵۱	۳۷۸۷۶	۵۵	۴۱۶۸۴	۰۰۰۶	۵۷۰۶۵۱	۸۱-
درمان	۱۳	۲۱۶۳	۳۱	۵۶۶۳۱	۴۱	۵۶۴۳	۵۵	۵۸۱۳۴	۰۰۰۱	۸۷۸۷۵۳۱	۸
	۷۶	۱۳	۳۱	۵۶۶۳۱	۴۱	۵۶۴۳	۵۵	۵۸۱۳۴	۰۰۰۱	۸۷۸۷۵۳۱	
سهم هر بیمه در سال ۹۸	۲۳	۳۳	۱۴	۸۴	۳۴	۵۵	۴	۳	۱۳	۶۵	
	۷۶	۸۱۵۷۶	۰۰۰۳۵۵	۱۵۸۶۳۴	۳۵۸۷۸	۰۰۵۳۴۴	۵۸۳۵	۱۳۳۸۳	۸۱۳۳۱۱	۳۸۱۸۶۸۱	۶
شخص ثالث و مازاد	۱۰۵۷	۰۰۰۱۶۱۴	۵۱۳۳۵	۵۰۰۱۶۴	۰۰۱۷۷۸	۷۱۷۷۸۱	۳۱۱۵	۶۷۶۴۴	۶۶۷۸۵۱	۶۸۵۷۱۶	۱۳
	۷۶	۱۰۵۷	۵۱۳۳۵	۵۰۰۱۶۴	۰۰۱۷۷۸	۷۱۷۷۸۱	۳۱۱۵	۶۷۶۴۴	۶۶۷۸۵۱	۶۸۵۷۱۶	
سهم هر بیمه در سال ۹۸	۲۵	۳۵	۰۰۰۲	۶۴	۴۴	۸۱	۵	۳	۳	۴۱	
	۷۶	۲۵	۰۰۰۲	۶۴	۴۴	۸۱	۵	۳	۳	۴۱	
اتومبیل بدنه	۶۸۷	۴۱۸۷۸۱	۷۸۴۴	۸۱۱۶۶	۶۸۷۸	۳۴۱۴۳	۴۶۸	۰۰۱۶۰۱	۸۷۶۶۱	۴۷۵۷۵۴	۴۱
	۷۶	۶۸۷	۴۱۸۷۸۱	۸۱۱۶۶	۶۸۷۸	۳۴۱۴۳	۴۶۸	۰۰۱۶۰۱	۸۷۶۶۱	۴۷۵۷۵۴	
سهم هر بیمه در سال ۹۸	۵۳	۳۳	۶۴	۸۴	۶۴	۵۵	۳	۳	۷۸	۷	
	۷۶	۵۳	۶۴	۸۴	۶۴	۵۵	۳	۳	۷۸	۷	
راتنده	۸۱۵۷۶	۶۶۵۸۸	۳۶۳۸۸	۸۰۰۸۳۳	۳۵۸۷۸	۱۵۸۱۳	۵۸۳۵	۶۰۱۶	۰۰۵۷۶۳۱	۴۱۵۶۶۱	۶۱
	۷۶	۸۱۵۷۶	۶۶۵۸۸	۳۶۳۸۸	۳۵۸۷۸	۱۵۸۱۳	۵۸۳۵	۶۰۱۶	۰۰۵۷۶۳۱	۴۱۵۶۶۱	
حوادث	۰۰۱۰۵۷	۶۶۰۴۱	۳۱۶۳۴۳	۴۷۶۳۳	۰۰۱۷۷۸	۴۴۸۸۸	۳۱۱۵	۳۶۶۳	۷۷۰۳۱۱	۷۰۵۶۴۱	
	۷۶	۰۰۱۰۵۷	۳۱۶۳۴۳	۴۷۶۳۳	۰۰۱۷۷۸	۴۴۸۸۸	۳۱۱۵	۳۶۶۳	۷۷۰۳۱۱	۷۰۵۶۴۱	
سهم هر بیمه در سال ۹۸	۸۵	۶۳	۴۴	۶۱	۶	۵	۱	۴۴	۳	۱	
	۷۶	۸۵	۶۳	۶۱	۶	۵	۱	۴۴	۳	۱	
حوادث	۵۱۱۷	۴۵۸۷	۵۴۶۳	۳۳۰۰۴	۷۸۴۱	۴۴۶	۰۰۰۱	۳۷۱۶	۷۸۱۳۱	۴۱۶۷۱	۳-
	۷۶	۵۱۱۷	۴۵۸۷	۳۳۰۰۴	۷۸۴۱	۴۴۶	۰۰۰۱	۳۷۱۶	۷۸۱۳۱	۴۱۶۷۱	
سهم هر بیمه در سال ۹۸	۲	۴۰	۶۴	۴۳	۳	۵۵	۷۶	۴۴	۰	۰	
	۷۶	۲	۴۰	۴۳	۳	۵۵	۷۶	۴۴	۰	۰	
باربری	۴	۶۴	۴۳	۵۸۸۴	۸	۴۰۰۴	۸۱۱	۴۴۶۴	۳۶۱	۰۰۳۶۷	۱۱-
	۷۶	۴	۴۳	۵۸۸۴	۸	۴۰۰۴	۸۱۱	۴۴۶۴	۳۶۱	۰۰۳۶۷	
سهم هر بیمه در سال ۹۸	۵	۵۳	۴۱	۵۵	۷	۶۶۱۱	۴۳۱	۱۵۷۳	۵۷۱	۷۸۷۶	۶-
	۷۶	۵	۵۳	۵۵	۷	۶۶۱۱	۴۳۱	۱۵۷۳	۵۷۱	۷۸۷۶	
آتش سوزی	۷۶	۷۸۳۴	۶۷۱۱۱	۷۸۵۵	۸۸۶	۴۳۰۰۰	۳۸۶۴	۱۰۰۳	۶۶۶۷	۶۸۱۸۶۸۱	۲-
	۷۶	۷۸۳۴	۶۷۱۱۱	۷۸۵۵	۸۸۶	۴۳۰۰۰	۳۸۶۴	۱۰۰۳	۶۶۶۷	۶۸۱۸۶۸۱	

ادامه جدول ۱۳: حق بیمه دریافتی شرکتهای بیمه منتخب در استان به تفکیک نوع بیمه طی سالهای ۹۸-۱۳۹۷ (مبالغ به میلیون ریال)

نوع بیمه	بیمه ایران		بیمه آسیا		بیمه دانا		بیمه البرز		جمع		درصد تغییرات
	تعداد	مبلغ	تعداد	مبلغ	تعداد	مبلغ	تعداد	مبلغ	تعداد	مبلغ	
مهندسی	۹۷	۳۴	۷۰۰۱	۶۶۴۴	۷۸	۵۸۷	۳۴	۶۶۳	۱۱۱	۱۰۸۳	۶۶
	۹۸	۱۵	۱۸۴۱	۶۱۴۴	۳۱۱	۱۱۶۴	۸۴	۷۱۳۱	۱۴۴	۶۱۴۸	۷۰
سهم هر بیمه در سال ۹۸	۹۷	۲۳	۹۱	۳۰	۶۵	۴۳	۸۱	۶۱	۰	۰	
	۹۸	۰	۰	۲	۰	۰	۰	۰	۳	۲	۶۸-
پول	۹۷	۰	۳۱	۵۱	۰	۰	۰	۰	۳۱	۵۱	۸۷-
	۹۸	۰	۰	۰	۰	۰	۰	۰	۰	۰	
سهم هر بیمه در سال ۹۸	۹۷	۰	۱۰۰	۰	۰	۰	۰	۰	۰	۰	
	۹۸	۰	۰	۰	۰	۰	۰	۰	۰	۰	
اعتبار	۹۷	۰	۰	۰	۰	۰	۰	۰	۰	۰	۰
	۹۸	۰	۰	۰	۰	۰	۰	۰	۰	۰	۰
سهم در سال ۹۸	۹۷	۰	۰	۰	۰	۰	۰	۰	۰	۰	
	۹۸	۰	۰	۰	۰	۰	۰	۰	۰	۰	
مسئولیت	۹۷	۳۷۴	۴۱۷۳۴	۵۴۴۱۱	۱۱۱۱	۱۸۱۱۱	۶۰۳	۷۱۴۵	۴۰۰۸	۶۱۱۴۶	۳۱
	۹۸	۸۱۴۱	۵۴۹۳۵	۳۱۶۵۱	۵۴۸۱	۰۴۷۸۱	۱۱۵	۱۳۱۷	۶۴۰۷	۰۴۰۱۶	۵۳
سهم هر بیمه در سال ۹۸	۹۷	۳۹	۵۵	۸۱	۸۱	۶۱	۶	۶	۴	۳	
	۹۸	۰	۰	۰	۰	۰	۰	۰	۰	۰	
زندگی (عمر)	۹۷	۲۴۲۰	۱۱۶۸۵	۶۶۶۶۴	۳۵۶	۶۰۴۴۴	۶۶۵۵	۴۱۰۰۸	۸۴۶۰۴	۸۰۶۰۴۱	۵۸
	۹۸	۴۶۳	۸۵۴۸۷	۵۸۵۱۴	۳۷۸۳۳	۰۶۰۶	۳۵۸	۰۳۰۶۴	۶۵۸۰۸۱	۰۶۰۴۱	۱۳
سهم هر بیمه در سال ۹۸	۹۷	۳۱	۱۵	۷۱	۸۴	۶۴	۸۱	۳	۶	۷	
	۹۸	۰	۰	۰	۰	۰	۰	۰	۰	۰	
سایر	۹۷	۰	۰	۰	۰	۰	۰	۰	۰	۰	۱۴۱
	۹۸	۰	۰	۰	۰	۰	۰	۰	۰	۰	۶۸۱
سهم هر بیمه در سال ۹۸	۹۷	۰	۰	۰	۰	۰	۰	۰	۰	۰	
	۹۸	۰	۰	۰	۰	۰	۰	۰	۰	۰	
جمع	۹۷	۱۴۹۴۱۱	۵۵۱۸۱۶	۵۸۱۸۱۸	۱۸۳۵۱۳	۷۴۵۸۱۴	۴۱۰۶۱	۳۳۴۴۸	۴۴۰۸۴۴	۳۷۶۷۸۵۱	۶۴
	۹۸	۱۴۹۴۱۱	۵۵۱۸۱۶	۵۸۱۸۱۸	۱۸۳۵۱۳	۷۴۵۸۱۴	۴۱۰۶۱	۳۳۴۴۸	۴۴۰۸۴۴	۳۷۶۷۸۵۱	۶۴
درصد تغییرات	۱	۵۴	۰۲	۳۴	۶۵	۴۸	۱۱	۴۴	۷۱	۶۴	
	۲	۰	۰	۰	۰	۰	۰	۰	۰	۰	

مآخذ: شرکت‌های بیمه منتخب در استان

در سال ۱۳۹۸ در استان ۶۴۱۸۵ فقره خسارت معادل ۱۵۹۸۳۶۳ میلیون ریال خسارت توسط شرکت‌های بیمه منتخب به بیمه‌گذاران پرداخت شده است. بیشترین میزان خسارت معادل ۶۴ درصد بابت بیمه‌نامه شخص ثالث و مازاد و پس‌از آن ۹ درصد بابت بیمه درمان پرداخت شده است. میزان خسارت پرداختی در سال ۱۳۹۸ در مقایسه با سال ۱۳۹۷ معادل ۲۴ درصد افزایش یافته است. این در حالی است که تعداد خسارت پرداخت شده در سال ۱۳۹۸ نسبت به سال ۱۳۹۷، ۴۳ درصد کاهش یافته است. در بیمه‌های آتش‌سوزی، حوادث، حوادث راننده، بدنه اتومبیل، شخص ثالث و مازاد، درمان بیشترین میزان خسارت پرداختی توسط شرکت بیمه ایران به بیمه‌گذاران پرداخت شده است. در سال ۱۳۹۸ بیشترین خسارت بیمه عمر (زندگی) را با فاصله کمی بیمه دانا و بیمه ایران به خسارت دیدگان پرداخت کرده است. بیشترین میزان خسارت در بیمه باربری توسط بیمه آسیا و در بیمه‌های مهندسی توسط بیمه البرز به بیمه‌گذاران پرداخت شده است.

جدول ۱۴: خسارت پرداخت شده شرکت‌های بیمه منتخب در استان به تفکیک نوع بیمه طی سال‌های ۹۸-۱۳۹۷ (مبالغ به میلیون ریال)

نوع بیمه	بیمه ایران		بیمه آسیا		بیمه دانا		بیمه البرز		جمع		درصد تغییرات		
	تعداد	مبلغ	تعداد	مبلغ	تعداد	مبلغ	تعداد	مبلغ	تعداد	مبلغ	تعداد	مبلغ	
آتش سوزی	۹۷	۱۷۰۱	۵	۳۹	۷	۱۸۰	۱	۷	۴۳	۱۱۶۱	۱۶	۱۲۰	
	۹۸	۳۳۳	۸	۱۸۰۱	۸	۷۵۰۱	۳	۱۱۱	۱۷	۳۱۶۳			
سهام در سال ۹۸	۹۸	۳۶	۶	۶۹	۶	۲۹	۴	۶	۰	۰			
	۹۷	۰	۳	۷۴	۶	۳۹	۰	۰	۶	۶۸۷	۱۱	۱۸۱	
باربری	۹۷	۰	۸	۲۰۱۰	۲	۳۱	۰	۰	۰	۳۳۷			
	۹۸	۰	۰	۵۷	۵۱	۳۰	۰	۰	۰	۰			
سهام در سال ۹۸	۹۷	۱۱	۱۱	۳۴۳	۸	۶۵۳	۶	۷۶	۸۵	۴۵۷۱	۶۱-	۷۸-	
	۹۸	۱۱	۳۸۱۱	۳	۵۳۸	۶	۷۸	۱۱	۰	۲۵۱			
حوادث	۹۷	۳۰	۱۱	۱۱۶	۸	۶۵۳	۶	۷۶	۸۵	۴۵۷۱			
	۹۸	۳۰	۳۸۱۱	۳	۵۳۸	۶	۷۸	۱۱	۰	۲۵۱			
سهام در سال ۹۸	۹۷	۲۵	۶۱	۳۱	۱۱	۶۱	۱۱	۰	۰	۰			
	۹۸	۲۵	۳۸۱۱	۳	۵۳۸	۶	۷۸	۱۱	۰	۲۵۱			
حوادث راننده	۹۷	۱۶۹	۱۱۶۵۰۱	۷۰۱	۱۱۰۵۳	۱۶	۰۲۰۱۹	۱۱	۷۶۰۶	۱۸۳	۰۳۶۸۸۱	۳۰۱	۱۲۵
	۹۸	۳۴۱	۷۶۴۸۴	۵۳	۱۵۶۴۱	۶۴	۸۸۸۶	۸	۴۳۳۴	۱۴۱	۶۱۴۶۸		
سهام در سال ۹۸	۹۷	۱۶	۶۵	۳۱	۳۱	۳۱	۳	۳	۱	۱۱			
	۹۸	۱۶	۳۹۳۳۳	۸۷۸	۰۶۰۶۱	۱۴۱	۵۵۵۷	۳۸۱	۷۱۳۳	۱۳۳۱	۶۱۴۶۸		
بند نه اتومبیل	۹۷	۱۷۶	۷۵۶۵	۷۶۱	۰۹۰۳	۸۱۳	۶۸۴۶	۱۷	۶۱۶۵	۱۷۳۱	۷۱۰۵۱۱		
	۹۸	۱۶۸	۳۹۳۳۳	۸۷۸	۰۶۰۶۱	۱۴۱	۵۵۵۷	۳۸۱	۷۱۳۳	۱۳۳۱	۶۱۴۶۸		
سهام در سال ۹۸	۹۷	۱۶۳	۷۳	۰۲	۳۱	۳۱	۳	۰	۲	۷			
	۹۸	۱۶۳	۷۳	۰۲	۳۱	۳۱	۳	۰	۲	۷			
شخص ثالث و مزاد	۹۷	۱۱۱۱	۴۹۵۸۳۰	۸۶۱	۷۶۶۳۴۸	۳۸۵۱	۰۱۵۷۱۱	۳۴	۶۰۱۰۳	۸۶۶۶	۸۶۳۱۶۷		
	۹۸	۱۷۵۱	۱۸۱۶۵۵	۸۶۱	۵۳۷۷۱۹	۷۳۰۴	۵۵۵۷۱	۷۱۹	۷۵۵۵۴	۳۰۷۸	۶۳۱۶۰۱		
سهام در سال ۹۸	۹۷	۱۶۳	۷۵	۵۴	۶۴	۷۱	۳	۲	۱۱	۳۶			
	۹۸	۷۵۰۱۷	۶۳۵۶	۰۳۳	۴۵۳۴۱	۱۵۵۶	۷۵۰۵۰	۵۱۶۱	۸۷۷۱	۶۴۱۰۱	۸۶۶۶۵۱		
درمان	۹۷	۳۳۰۵۶	۶۳۳۰۶	۳۳۳	۴۵۳۴۱	۱۵۵۶	۷۵۰۵۰	۵۱۶۱	۸۷۷۱	۶۴۱۰۱	۸۶۶۶۵۱	۶۳-	۷-
	۹۸	۳۳۰۵۶	۶۳۳۰۶	۳۳۳	۴۵۳۴۱	۱۵۵۶	۷۵۰۵۰	۵۱۶۱	۸۷۷۱	۶۴۱۰۱	۸۶۶۶۵۱		
سهام در سال ۹۸	۹۷	۱۸	۲۹	۱۰	۷۱	۶۱	۱۴	۲	۱۷	۶			
	۹۸	۱۸	۲۹	۱۰	۷۱	۶۱	۱۴	۲	۱۷	۶			

ادامه جدول ۱۴: خسارت پرداخت شده شرکت‌های بیمه منتخب در استان به تفکیک نوع بیمه طی سال‌های ۹۸-۱۳۹۷ (مبالغ به میلیون ریال)

نوع بیمه	بیمه ایران		بیمه آسیا		بیمه دانا		بیمه البرز		جمع		درصد تغییرات		
	تعداد	مبلغ	تعداد	مبلغ	تعداد	مبلغ	تعداد	مبلغ	تعداد	مبلغ			
مهندسی	۹۷	۰	۲	۱۰۰	۳	۸۱	۱	۷۷۳	۶	۵۷۵	۰۵۱	۶۷۸	
	۹۸	۲	۶۷	۳۳۱	۵	۵۸۸	۶	۱۳۶۳	۵۱	۶۳۵۳			
سهام در سال ۹۸	۹۷	۳۱	۲	۵	۳۳	۶	۰۳	۸۷	۰	۰			
	۹۸	۰	۰	۰	۰	۰	۰	۰	۰	۰			
پول	۹۷	۰	۰	۰	۰	۰	۰	۰	۰	۰			
	۹۸	۰	۰	۰	۰	۰	۰	۰	۰	۰			
سهام در سال ۹۸	۹۷	۰	۰	۰	۰	۰	۰	۰	۰	۰			
	۹۸	۰	۰	۰	۰	۰	۰	۰	۰	۰			
اعتبار	۹۷	۰	۰	۰	۰	۰	۰	۰	۰	۰			
	۹۸	۰	۰	۰	۰	۰	۰	۰	۰	۰			
سهام در سال ۹۸	۹۷	۰	۰	۰	۰	۰	۰	۰	۰	۰			
	۹۸	۰	۰	۰	۰	۰	۰	۰	۰	۰			
مسئولیت	۹۷	۱۷	۵۱۶۳۱	۳۵	۱۶۶۶	۰۵۱	۰۳۳۱۱	۰۲	۵۱۱۳	۵۰۳	۱۶۰۳	۶۱	۳۱
	۹۸	۳۷	۶۰۱۴۱	۶۵	۵۷۸۱۱	۱۶۱	۰۵۷	۶۱	۸۶۰۳	۳۶۸	۷۸۵۵		
سهام در سال ۹۸	۹۷	۸۱	۶۳	۵۲	۶۳	۱۳	۸	۷	۰	۳			
	۹۸	۰	۰	۰	۰	۰	۰	۰	۰	۰			
زندگی (عمر)	۹۷	۵۰۰۱	۵۷۸۱۳	۷۵۱	۱۱۵۸	۱۵۶	۲۰۶۳۸	۳۱	۳	۶۳۱۳	۸۰۶۱۸	۶۱	۸۱
	۹۸	۶۰۷	۵۷۸۸۱	۱۷۸	۷۴۱۰۱	۲۸۵	۵۶۸۷۱	۳۳۱	۸۳۰۶	۶۰۷۱	۵۳۳۱۵		
سهام در سال ۹۸	۹۷	۸۳	۳۳	۸	۰۱	۵۳	۱	۰	۳	۳			
	۹۸	۰	۰	۰	۰	۰	۰	۰	۰	۰			
سایر	۹۷	۰	۰	۰	۰	۰	۰	۰	۰	۰			
	۹۸	۰	۰	۰	۰	۰	۰	۱	۶۳	۱	۶۳		
سهام در سال ۹۸	۹۷	۰	۰	۰	۰	۰	۰	۰	۰	۰			
	۹۸	۰	۰	۰	۰	۰	۰	۰	۰	۰			
جمع	۹۷	۷۸۱۳	۱۱۸۳۵۷	۶۳۰۷	۷۶۴۳۱	۳۵۱۶۳۸	۱۸۱۱	۶۷۸۶۸	۵۷۱۳۶	۳۱۸۷۶۵۱	۳۳-	۳۶	
	۹۸	۲۰۱۶	۶۰۸۰۷۶	۳۷۰۸	۶۶۶۳۳۱	۱۱۱۲۱۱۳	۳۱۰۶	۰۳۳۵۸	۶۵۳۱۱۱	۱۶۶۶۶۳۱			
درصد تغییرات	۵۶-	۶۳	۳۱	۵	۵/۰	۶۰	۸۱-	۸۱-	۳۳-	۳۶			
	۵۷-	۶۳	۳۱	۵	۵/۰	۶۰	۸۱-	۸۱-	۳۳-	۳۶			

مآخذ: شرکت‌های بیمه منتخب در استان

بررسی ضریب خسارت انواع بیمه‌نامه‌های صادره در استان نشان می‌دهد که در سال ۹۸ بیمه حوادث راننده با ۱۰۷ در رتبه اول، بیمه درمان با ضریب رتبه دوم ۹۳، بیمه شخص ثالث و مازاد با ضریب ۷۹ در رتبه سوم و بیمه مهندسی، بدنه اتومبیل، مسئولیت، زندگی، باربری، آتش‌سوزی و حوادث به ترتیب در رتبه‌های بعدی قرار می‌گیرند. ضریب خسارت بیمه در استان در سال ۹۷ به ۸۱/۹ درصد و در سال ۹۸ به ۷۳ درصد کاهش یافته است.

جدول ۱۵: ضریب خسارت بیمه‌نامه‌های صادر شده توسط شرکت‌های بیمه منتخب در استان به تفکیک نوع بیمه طی سال‌های ۹۸-۱۳۹۷

نوع بیمه	ضریب خسارت سال ۹۷	ضریب خسارت سال ۹۸
آتش‌سوزی	۷/۱۸	۱۶
باربری	۸/۹	۲۷
حوادث	۲۷/۳	۱۰
حوادث راننده	۵۶/۸	۱۰۷
بدنه اتومبیل	۴۹/۷	۴۸
شخص ثالث و مازاد	۹۷/۱	۷۹
درمان	۱۰۷/۷	۹۳
مهندسی	۱۲/۲	۶۲
پول	۰	۰
اعتبار	۰	۰
مسئولیت	۵۶/۶	۴۴
زندگی (عمر)	۴۳/۴	۴۲
سایر	۸/۳	۰
جمع	۸۱/۹	۷۳

مأخذ: شرکت‌های بیمه منتخب در استان

۳-۶- بورس در استان

در استان چهارمحال و بختیاری براساس اطلاعات دریافتی از سایت بانک داده‌های اقتصادی و مالی (دفتر مدلسازی و مدیریت اطلاعات اقتصادی) ارزش معاملات انجام شده در بورس در سال ۱۳۹۰ معادل ۱۲/۵۰ میلیارد ریال بوده است که ارزش این شاخص در سال ۱۳۹۵ به ۹۸/۴۵ میلیارد ریال و در سال ۱۳۹۸ به ۱۲۷/۵۹ میلیارد ریال رسیده است. حجم معاملات در بورس در سال ۱۳۹۰ معادل ۴ میلیون سهم بوده که در سال ۱۳۹۵ به ۶۶/۴۳ میلیون و در سال ۱۳۹۸ به ۸۹/۲ میلیون سهم رسیده است. هر چه این دو شاخص وضعیت آن‌ها نسبت به سال‌های قبلی بهتر شود نشان‌دهنده این است که سرمایه‌های راکد در حال حرکت به سمت سرمایه‌گذاری در اقتصاد استان می‌باشد از طرفی باعث رونق و فعال‌تر شدن فعالیت‌های اقتصادی می‌شود از دیگر مزیت‌های بالا رفتن این دو شاخص در استان می‌توان به تشکیل سرمایه جدید، نقدشوندگی بیشتر، جذب بیشتر سرمایه‌گذاران، تنوع‌سازی بیشتر ریسک، سازوکارهای کنترل شرکت‌ها، تسهیم بهینه منابع، دسترسی به اطلاعات بیشتر، پویایی پس‌اندازها، جذب سرمایه‌گذاران خارجی و نوآوری بیشتر، ایجاد سازوکار برای گسترش مالکیت عمومی و مشارکت شهروندان در رشد اقتصادی، بهینگی بیشتر و رفاه بالاتر و عدالت اجتماعی بالاتر برای کل اقتصاد و افزایش شفافیت فعالیت‌های اقتصادی را نام برد. البته این نکته نیز نباید فراموش شود که تحقق این مزایا تا حد زیادی به سازوکار بازار اوراق بهادار و مناسبات اقتصادی محیط کسب و کار دارد.

جدول ۱۶: ارزش معاملات انجام شده در کارگزاری های بورس در استان طی سال های ۹۸-۱۳۹۰

عنوان	۱۳۹۰	۱۳۹۱	۱۳۹۲	۱۳۹۳	۱۳۹۴	۱۳۹۵	۱۳۹۶	۱۳۹۷	۱۳۹۸
ارزش معاملات انجام شده در بورس (میلیارد ریال)	۱۲/۵۰	۲۰	۱۱۵/۹۴	۱۱۳/۷۲	۹۶/۸۶	۹۸/۴۵	۱۱۲/۵۲	۱۱۱/۴۳	۱۲۷/۵۹
حجم معاملات در بورس (میلیون سهم)	۴	۸/۵۰	۲۴/۳۸	۴۹/۲۸	۵۵/۱۵	۶۶/۴۳	۶۱/۲۴	۵۷/۱۲	۸۹/۲

مأخذ: بانک داده های اقتصادی و مالی (دفتر مدلسازی و مدیریت اطلاعات اقتصادی)

نظام درآمد و هزینه استان

فصل ۷

گزارش اقتصادی، اجتماعی و فرهنگی ۱۳۹۸

درآمدهای استانی

عملکرد درآمدهای عمومی استانی در سال ۱۳۹۸ برابر با ۴۹۱۷۳۱۶ میلیون ریال بوده است که معادل ۱۹ درصد بیشتر از درآمدهای مصوب پیش بینی شده استانی است. عملکرد درآمدهای عمومی استانی در سال ۱۳۹۸ نسبت به سال ۱۳۹۷ حدود ۴۵ درصد رشد را نشان می دهد. درآمدهای عمومی از دو بخش درآمدهای مالیاتی و سایر درآمدها تشکیل گردیده که در ادامه روند عملکرد تغییرات هر بخش آمده است.

درآمدهای مالیاتی

در سال ۱۳۹۸ عملکرد درآمدهای مالیاتی استان برابر ۴۳۸۶۹۹۲ میلیون ریال بوده که ۴۹ درصد بیش از عملکرد درآمدهای مالیاتی سال ۱۳۹۷ می باشد. در همین سال از مجموع درآمدهای مالیاتی وصول شده مبلغ ۲۳۲۸۵۰۴ میلیون ریال (۵۳ درصد) سهم مالیات‌های مستقیم و ۲۰۵۸۴۸۷ میلیون ریال (۴۷ درصد) سهم مالیات‌های غیر مستقیم می باشد

سایر درآمدها

در سال ۱۳۹۸ عملکرد سایر درآمدهای استان برابر ۱۰۵۶۰۲ میلیون ریال بوده که ۱۰ درصد میزان مصوب درآمدها در این سال می باشد، اما در مقایسه با سال ۱۳۹۷ حدود ۴۲ درصد کاهش یافته است. همچنین سهم سایر درآمدها از کل درآمدهای استان در این سال حدود ۲ درصد بوده است.

جدول ۱: مقایسه درآمدهای عمومی استان* طی سال‌های ۹۸-۱۳۹۷ (میلیون ریال)

درصد تغییرات	۱۳۹۷		۱۳۹۸		شرح
	عملکرد	مصوب	عملکرد	مصوب	
۴۵	۳۳۸۵۶۴۸	۳۱۰۹۰۶۲	۴۹۱۷۳۱۶	۳۷۰۰۳۳۹	جمع کل
۴۹	۲۹۴۲۹۴۷	۲۴۴۰۳۶۳	۴۳۸۶۹۹۲	۲۹۸۳۰۰۶	جمع درآمدهای مالیاتی
۳۵	۱۷۲۸۳۸۴	۱۳۶۲۱۸۳	۲۳۲۸۵۰۴	۱۶۰۷۵۶۷	مالیات مستقیم
۶۹	۱۲۱۴۵۶۳	۱۰۷۸۱۸۰	۲۰۵۸۴۸۷	۱۳۷۵۴۳۹	مالیات غیر مستقیم
-۴۲	۱۸۱۳۷۶	۱۸۱۳۷۶	۱۰۵۶۰۲	۱۰۵۶۰۲	سایر درآمدها**
-۷۰	۲۸۷	۴۸۵	۸۵	۳۷۹	درآمد حاصل از مالکیت
۱۹	۱۳۶۰۴۳	۱۶۸۵۷۰	۱۶۱۵۷۵	۱۴۶۶۰۳	درآمد حاصل از فروش کالا و خدمات
۳۰	۱۵۷۵۳	۵۵۴۷۳	۲۰۴۶۷	۹۴۴۴۷	درآمدهای متفرقه
۱۸	۱۰۹۱۵۶	۲۶۲۷۱۰	۲۳۷۶۷۳	۳۷۰۲۱۷	درآمد حاصل از جرائم و خسارات
۵۶۹۱	-	۸۵	۸۵	۴۹۲۲	فروش و واگذاری دارایی‌های سرمایه‌ای

ماخذ: اداره کل امور اقتصادی و دارایی استان

*درآمدهای عمومی استان شامل درآمدهای ملی، استانی و واگذاری دارایی‌های سرمایه‌ای می باشد.

**منظور از سایر درآمد ها درآمدهای ملی است.

وضعیت درآمدهای عمومی در بودجه استان

مجموع عملکرد درآمدهای عمومی استان در سال ۱۳۹۸ بالغ بر ۴۹۱۷۳۱۶ میلیون ریال بوده که در مقایسه با سال ۱۳۹۷ دارای ۴۵ درصد رشد می باشد. مجموع عملکرد اعتبارات هزینه ای و تملک داراییهای سرمایه ای در سال ۱۳۹۸ معادل ۶۲۹۹۴۰۴ میلیون ریال می باشد که نسبت به سال قبل ۱۲ درصد افزایش را نشان می دهد.

جدول ۲: شاخص های درآمدی و اعتبارات استان طی سال های ۹۸-۱۳۹۷ (مبالغ به میلیون ریال)

سال	*مجموع عملکرد درآمدهای استان	مجموع عملکرد اعتبارات هزینه ای و تملک داراییهای سرمایه ای استان**
سال ۱۳۹۸	۴۹۱۷۳۱۶	۶۲۹۹۴۰۴
سال ۱۳۹۷	۳۳۸۵۶۴۸	۵۶۱۶۰۴۳
درصد تغییرات	۴۵	۱۲

مأخذ: اداره کل امور اقتصادی و دارایی استان

*درآمد استان شامل مجموع درآمدهای ملی، استانی و واگذاری دارایی های سرمایه ای می باشد.

**مجموع اعتبارات شامل کلیه منابع عمومی و اختصاصی میباشد که از طریق خزانه معین استان به دستگاه های اجرایی پرداخت شده است.

درآمدهای مالیاتی وصولی به تفکیک شهرستانهای استان

درآمدهای مالیاتی استان در سال ۱۳۹۸ برابر با ۴۳۸۱۶۳۳ میلیون ریال بوده که ۵۳ درصد آن از مالیاتهای مستقیم و ۴۷ درصد از محل مالیاتهای غیر مستقیم بوده است. در همین سال بیشترین مالیات دریافتی در شهرستان شهرکرد با حدود ۶۶٫۵ درصد و کمترین میزان دریافتی مربوط به شهرستان بن با ۰٫۲۶ درصد بوده است. در سال ۱۳۹۸ درآمد مالیاتی استان با ۴۹٫۵ درصد رشد نسبت به سال ۱۳۹۷ داشته است.

جدول ۳: وضعیت عملکرد درآمدهای مالیاتی استان به تفکیک شهرستان طی سالهای ۱۳۹۷-۱۳۹۸ (میلیون ریال)

شهرستان	۱۳۹۷		۱۳۹۸		جمع مالیات
	مالیاتهای غیر مستقیم	مالیاتهای مستقیم	مالیاتهای غیر مستقیم	مالیاتهای مستقیم	
شهرکرد	۱۱۷۲۱۰۵	۱۲۸۴۱۴۱	۱۰۸۶۱۶۳	۱۸۲۸۳۵۶	۲۹۱۴۵۱۹
بروجن	۰	۱۹۸۰۵۹	۸۱۷۹۰۳	۲۰۴۷۲۶	۱۰۲۲۶۲۹
فارسان	۰	۶۹۵۵۲	۳۶۸۳۱	۷۷۰۷۲	۱۱۳۹۰۳
لردگان	۰	۱۴۵۱۴۶	۷۰۵۰۱۸	۱۵۲۷۵۴	۲۲۳۲۷۱
اردل	۰	۱۱۲۲۰	۲۴۳۰	۱۴۱۳۸	۱۶۵۶۸
کوهزنگ	۰	۷۱۹۷	۴۰۹۲	۹۸۴۵	۱۳۹۳۷
کیار	۰	۱۳۵۱۵	۱۱۹۳۰	۱۵۰۱۱	۲۶۹۴۱
بن	۰	۶۷۹۵	۲۰۳۱	۹۵۲۳	۱۱۵۵۴
سامان	۰	۲۳۶۰۵	۲۱۲۳۲	۱۷۰۷۸	۳۸۳۱۰
جمع	۱۱۷۲۱۰۵	۱۷۵۸۲۳۰	۲۹۳۰۳۳۵	۲۳۲۸۵۰۴	۴۳۸۱۶۳۳

ماخذ: سازمان امور مالیاتی استان

اعتبارات هزینه‌های استان

اعتبارات هزینه‌های در راستای اعمال حاکمیت دولت و به منظور حفظ و تقویت ظرفیت‌های موجود دولتی و هزینه‌های مربوطه مانند نگهداری مدارس، دانشگاه‌ها، وزارتخانه‌ها و... منظور می‌شود. اعتبارات فوق در برنامه عمرانی پنج ساله بصورت کلی و در بودجه عمومی دولت به تفکیک، جهت تأمین هزینه‌های جاری دولت و همچنین هزینه نگهداشت سطح فعالیت‌های اقتصادی و اجتماعی دولت پیش‌بینی می‌شود. این اعتبارات از ظرفیت‌های ایجاد شده توسط دولت نگهداری می‌کنند و هزینه‌های نگهداری از ظرفیت‌های موجود را در قالب جبران خدمات کارکنان، استفاده از کالا و خدمات، کمک بدون عوض، رفاه اجتماعی و هزینه‌های اعمال حاکمیت و استقرار نظام و سایر هزینه‌ها تأمین می‌نمایند. اعتبارات هزینه‌ای عمدتاً از محل درآمدهای عمومی تأمین می‌شوند. میزان اعتبارات هزینه‌ای مصوب استان در سال‌های ۱۳۹۷ و ۱۳۹۸ به ترتیب برابر ۲۴۵۵۶۶۰ میلیون ریال و معادل ۳۵۸۳۳۱۶ میلیون ریال بوده که بین دستگاه‌های اجرایی استان توزیع گردید.

جدول ۴: اعتبارات مصوب هزینه‌های استان در سال‌های ۹۸-۱۳۹۷ (میلیون ریال)

اعتبارات مصوب هزینه‌ای	سال
۳۵۸۳۳۱۶	۱۳۹۸
۲۴۵۵۶۶۰	۱۳۹۷

ماخذ: معاونت هماهنگی برنامه و بودجه سازمان مدیریت و برنامه ریزی استان

اعتبارات تملک دارایی های سرمایه ای

اعتبارات تملک دارایی های سرمایه ای به اعتباراتی گفته می شود که ضمن ایجاد زیرساخت ها برای توسعه مناطق، در جامعه ایجاد ظرفیت جدید نموده و در واقع اهداف توسعه اقتصادی، اجتماعی و فرهنگی را دنبال می نماید. این اعتبارات جهت اجرای طرح های عمرانی (اعتبارات عمرانی ثابت) و همچنین توسعه هزینه های جاری مربوط به برنامه های اقتصادی و اجتماعی دولت (اعتبارات عمرانی غیر ثابت) در نظر گرفته می شود.

میزان کل اعتبارات مصوب تملک دارایی های سرمایه ای استان در سال ۱۳۹۸ برابر ۶۷۰۹۱۸۶ میلیون ریال با ۴۷,۵ درصد تخصیص جهت انجام ۱۷۹۴ پروژه بوده که بیشترین تعداد پروژه در شهرستان لردگان با ۲۸۲ پروژه می باشد و کمترین تعداد پروژه در شهرستان بن با ۱۱۲ پروژه بوده است.

جدول ۵: وضعیت اعتبارات تملک دارایی های سرمایه ای استان به تفکیک شهرستان و تعداد پروژه ها طی سالهای ۹۸-۱۳۹۷ از محل درآمدهای عمومی (میلیون ریال)

تعداد پروژه		اعتبار مصوب		شهرستان
۹۷	۹۸	۹۷	۹۸	
۹۵	۸۲	۱۵۵۹۸۳۳	۱۴۰۶۳۲۷	سطح استان
۲۷۰	۲۰۵	۴۵۷۳۷۵	۶۲۰۸۱۱	بروجن
۳۵۲	۲۴۱	۷۰۷۳۰۰	۸۳۳۵۲۳,۲	شهرکرد
۲۱۹	۱۸۰	۵۱۰۲۰۳	۷۲۹۲۱۵	فارسان
۳۶۴	۲۸۲	۵۵۳۶۳۰	۷۵۳۳۷۸	لردگان
۲۴۱	۱۷۱	۳۹۳۰۷۴	۴۷۱۶۱۳	اردل
۲۷۶	۱۷۱	۳۷۹۳۳۵	۵۵۳۳۲۴	کوهرنگ
۲۴۹	۱۹۶	۳۵۸۵۲۵	۸۳۰۴۱۶,۸	کیار
۱۷۵	۱۱۸	۲۲۳۸۴۶	۲۳۷۵۸۹	سامان
۱۵۵	۱۱۲	۱۹۰۶۲۴	۲۷۳۱۳۹	بن
۲۳۹۶	۱۷۹۴	۵۳۳۳۷۴۵	۶۷۰۹۱۸۶	جمع

ماخذ: معاونت هماهنگی برنامه و بودجه سازمان مدیریت و برنامه ریزی استان

جدول ۶: میزان اعتبار و تخصیص اعتبارات تملک داراییهای سرمایه‌ای استان به تفکیک منبع اعتباری در سال ۱۳۹۸ (مبالغ به میلیون ریال)

عنوان	اعتبار	تخصیص
جمع کل درآمد	۶۷۰۹۱۸۶	۳۱۹۲۷۶۶
طرح های استانی مصوب قانون	۱۶۸۳۷۵۶	۴۶۶۴۳۱
سرمایه استانی	۷۶۵۳۹۲	۴۲۹۸۱۳
درآمد حاصل از صادرات نفت خام و گاز طبیعی	۴۷۱۷۱۴	۹۴۸۰۰
درآمد حاصل از خدمات شهری	۸۱۸۸	۴۵۴۵
اعتبارات ۰,۲۷ درصد ارزش افزوده (موضوع ماده ۹۴ قانون برنامه ششم)	۲۰۶۱۹۰	۱۷۰۰۸
حوادث غیر مترقبه	۸۳۶۴۴۰	۷۷۶۴۴۰
اعتبارموضوع باز پرداخت فروش اموال منقول و غیر منقول دولتی	۲۱۳۹۷	۲۱۳۹۷
اعتبارات موضوع ماده ۲۳ قانون نحوه رسیدگی به تخلفات جرائم رانندگی	۳۰۳۶۹	۴۲۷۰
اعتبارات موضوع بند(ه) تبصره ۵	۵۲۸۰۰۰	۵۲۰۰۰۰
سازمان برنامه و بودجه کشور - توسعه خدمات و تکمیل زیرساختهای مناطق کمتر توسعه یافته، حاشیه ای و بحرانی	۹۰۰۰۰	۹۰۰۰۰
اعتبارات موضوع اجرای قانون استفاده متوازن از امکانات کشور	۱۸۸۷۲۰۰	۵۸۷۴۷۲
کمک به توسعه زیربنای روستایی، تکمیل مجتمع‌های آبرسانی و زیرساخت های نواحی صنعتی و کمک‌های فنی و اعتباری به توسعه اشتغال روستایی	۱۰۰۰۰	۱۰۰۰۰
تعهدات پرداخت نشده بودجه مصوب سالهای قبل، موضوع ماده ۶۳ و ۶۴ قانون محاسبات عمومی جزء	۸۰۰۰	۸۰۰۰
تسویه بدهی های قطعی دولت به اشخاص حقیقی و حقوقی تعاونی و خصوصی (اوراق)	۱۶۲۵۴۰	۱۶۲۵۴۰

ماخذ: معاونت هماهنگی برنامه و بودجه سازمان مدیریت و برنامه ریزی استان

جدول ۷: توزیع اعتبارات تملک دارایی‌های سرمایه‌ای استان به تفکیک فصول طی سال ۱۳۹۸ (مبالغ به میلیون ریال)

عنوان	اعتبار	تخصیص
سرجمع	۶۷۰۹۱۸۶	۳۱۹۲۷۶۶
فصل اداره امور عمومی	۱۴۴۳۲۰	۷۹۵۰۶,۷۶
فصل تحقیق و توسعه در امور خدمات عمومی	۴۵۰۰	۲۶۱۷,۲۴
فصل دفاع	۱۲۴۴۵	۴۹۸۸
فصل حفظ نظم و امنیت عمومی	۵۸۵۰۰	۳۳۲۳۵
فصل اداره امور قضایی	۲۷۸۵۲	۹۵۹۷
فصل انرژی	۲۸۲۵۲	۲۲۹۹۷
فصل حمل و نقل	۱۲۲۲۴۹۴	۹۱۱۳۱۵
فصل صنعت و معدن	۲۳۹۴۴۵	۷۷۳۴۳
فصل کشاورزی و منابع طبیعی	۶۳۱۱۹۷	۳۴۶۳۴۲
فصل منابع آب	۱۵۶۰۲۳۰	۵۶۸۸۴۶
فصل کاهش آلودگی	۲۰۰۰	۱۵۰۰
فصل حفاظت از گونه‌های زیستی	۲۵۳۶۴	۱۰۲۷۲
فصل توسعه و خدمات شهری، روستایی و عشایری	۵۶۸۷۸۸	۲۷۶۷۱۳
فصل آب و فاضلاب	۸۵۷۲۳۶	۲۸۵۹۵۳
فصل بهداشت	۱۶۲۱۳۳	۷۱۲۷۲
فصل درمان	۱۲۷۵۷	۱۷۵۹
فصل دین و مذهب	۵۴۲۸۳	۲۹۳۱۸
فصل ورزش و تفریحات	۳۳۸۴۲۶	۸۷۰۵۶
فصل فرهنگ و هنر	۱۶۹۹۳۸	۶۰۷۴۴
فصل میراث فرهنگی	۹۱۷۶	۲۴۲۸
فصل رسانه	۱۶۹۲۳	۷۵۹۴
فصل گردشگری	۲۰۵۸۳۶	۹۰۹۵۸
فصل صنایع دستی	۵۴۰۸	۲۳۰۰
فصل تحقیق و توسعه در امور فرهنگ، تربیت بدنی و گردشگری	۴۳۰۰	۱۲۵۰
فصل آموزش و پرورش عمومی	۲۱۶۴۵۳	۱۳۸۳۱۲
فصل آموزش فنی و حرفه‌ای و مهارت آموزی	۲۸۶۰۸	۱۵۵۳۷
فصل آموزش عالی	۱۶۴۴۱	۱۴۶۹۹
فصل پژوهش‌های توسعه‌ای	۴۷۸۵	۴۷۸۵
فصل امداد و نجات	۴۱۲۸۷	۱۶۵۵۹
فصل حمایتی	۳۵۵۶۲	۱۵۳۳۱
فصل توانبخشی	۴۲۴۷	۱۷۳۹

تجارت خارجی (بازرگانی)

فصل ۸

گزارش اقتصادی، اجتماعی و فرهنگی ۱۳۹۸

تراز بازرگانی یا تجاری که موازنه صادرات و واردات کشور را نشان می دهد مبین تعاملات، توان اقتصادی و رشد اقتصادی کشور است. یکی از عوامل مهم و موثر در رشد اقتصادی کشورها حجم تجارت خارجی و مبادلات بازرگانی در سطح بین المللی است. استراتژی تجارت خارجی یک کشور، از نظام سیاسی و اقتصادی حاکم و مقتضیات زمانی آن تبعیت می کند، بنابراین درجه باز یا بسته بودن اقتصاد در میان کشورها متفاوت است. ایجاد تعادل در عرضه و تقاضای کل، تعدیل قیمت ها، تامین نیازمندی های مردم و ساماندهی امور تجارت خارجی از اهداف و سیاست هایی است که در بخش بازرگانی تحقق می یابد. ایران با توجه به موقعیت استراتژیک جغرافیایی، سیاسی، اقتصادی و دسترسی به آبهای آزاد می تواند بعنوان یک کشور در حال توسعه با تقویت تجارت خارجی و افزایش صادرات کالاهای غیر نفتی، اتکای خود را به صادرات نفت کاهش داده و با سرمایه گذاری در بخش های کشاورزی، صنعت، معدن و خدمات گام های اساسی در جهت دستیابی به تراز مثبت تجاری، رشد و توسعه اقتصادی بردارد. استان چهارمحال و بختیاری به لحاظ موقعیت جغرافیایی و قرار گرفتن در همسایگی استان های صنعتی خوزستان، اصفهان و دسترسی به بنادر مهم کشور و استقرار واحدهای مهم فولادی، شیمیایی، پتروشیمی، خوراکی آبزیان و سایر کالاهای صنعتی و کشاورزی دارای پتانسیل های لازم جهت توسعه و گسترش تجارت خارجی می باشد. وجود گمرک، فرودگاه و اتصال به شبکه ریلی در آینده نزدیک هم، امید دستیابی به این امر مهم را دو چندان می نماید. در حال حاضر محصولات تولیدی استان به کشورهای مثل آذربایجان، پاکستان، ازبکستان، عراق، افغانستان، ترکیه، امارات متحده عربی، ترکمنستان، هند، ارمنستان، کویت، سوریه صادر می گردد.

بررسی وضعیت صادرات استان

میزان صادرات استان از نظر وزنی در سال ۱۳۹۷ به میزان ۷۲۸۳۸ تن بوده است که در سال ۱۳۹۸ با ۳۶٫۷ درصد کاهش به ۴۶۱۰۵ تن رسیده است. از لحاظ ارزش کالاهای صادراتی نیز میزان صادرات استان از ۷۰۳۶۴۳۹۶ دلار به ۴۶۰۱۹۰۹۵ دلار کاهش یافته است که ۳۴٫۵ درصد تغییر منفی را نشان می دهد.

جدول ۱: میزان صادرات گمرک استان طی سال های ۱۳۹۷-۱۳۹۸

درصد تغییرات		۱۳۹۸		۱۳۹۷		شرح
ارزش (دلار)	وزن (تن)	ارزش (دلار)	وزن (تن)	ارزش (دلار)	وزن (تن)	
-۳۴٫۵	-۳۶٫۷	۴۶۰۱۹۰۹۵	۴۶۱۰۵	۷۰۳۶۴۳۹۶	۷۲۸۳۸	سایر کالاها

مأخذ: اداره کل گمرک استان

در سال ۱۳۹۸ ارزش کالاهای صادراتی استان ۴۶۰۱۹۰۹۵ دلار بوده است که در این بین مصنوعات فلزی بیشترین میزان صادرات استان را از نظر وزنی به خود اختصاص داده است و پس از آن گروه سایر کالاها، کولر، مصنوعات پلاستیکی، لوازم خانگی، و بادام قرار دارند. از نظر ارزش صادراتی، مصنوعات فلزی با ۱۷۹۷۰۶۰۴ دلار در رتبه اول و صادرات کولر، سایر کالاها، لوازم خانگی، بادام و مصنوعات پلاستیکی در رتبه های بعدی قرار دارند. بررسی تغییرات نشان می دهد میزان صادرات هم از نظر وزنی و هم از لحاظ ارزشی کاهش داشته است که اعمال تحریم ها مهمترین عامل در این کاهش محسوب می شود.

جدول ۲: اهم کالاهای صادراتی از گمرک استان در سال ۱۳۹۸

شرح اندازه کالا واحد اندازه گیری	لوازم خانگی	مصنوعات پلاستیکی	بادام	کولر	مصنوعات فلزی	سایر کالاها	کل صادرات (تن)
وزن (تن)	۱۵۸۴	۱۱۹۸	۱۳۴	۶۷۹۴	۲۴۲۱۷	۱۲۱۷۷	۴۶۱۰۵
ارزش (دلار)	۳۹۴۷۵۷۴	۱۶۶۶۸۳۷	۱۷۳۰۹۲۷	۱۴۱۷۲۱۱۷	۱۷۹۷۰۶۰۴	۶۵۳۱۰۳۵	۴۶۰۱۹۰۹۵

مأخذ: اداره کل گمرک استان

واردات گمرکی استان را عمدتاً ماشین آلات، تجهیزات و مواد اولیه مورد نیاز کارخانجات تشکیل می دهد. وزن کالاهای وارداتی در سال ۱۳۹۷ حدود ۱۰۵۳۹ تن و از نظر ارزش معادل ۱۳۴۸۲۲۸۴۶ دلار بوده است که در سال ۱۳۹۸ وزن کالاهای وارداتی با ۶۶ درصد کاهش به ۳۵۸۲ تن و از نظر ارزش دلاری با ۸۲ درصد کاهش به ۲۴۴۷۳۸۹۰ رسیده است. از عوامل مهم کاهش واردات که بیشتر خطوط کارخانجات و مواد اولیه بوده است ناشی از تحریم های ظالمانه علیه کشور است.

جدول ۳: واردات گمرک استان به تفکیک فعالیت طی سال های ۱۳۹۷-۱۳۹۸

شرح کالا/ واحد اندازه گیری	۱۳۹۷		۱۳۹۸		درصد تغییرات ۹۸ به ۹۷	
	وزن (تن)	ارزش (دلار)	وزن (تن)	ارزش (دلار)	وزن	ارزش
خط تولید کارخانجات و مواد اولیه	۱۰۵۳۹	۱۳۴۸۲۲۸۴۶	۳۵۸۲	۲۴۴۷۳۸۹۰	-۶۶	-۸۲
جمع واردات	۱۰۵۳۹	۱۳۴۸۲۲۸۴۶	۳۵۸۲	۲۴۴۷۳۸۹۰	-۶۶	-۸۲

مأخذ: اداره کل گمرک استان

عمده‌ترین واردات کالاهای استان در سال ۱۳۹۸ خط تولید کارخانجات، ماشین‌آلات، مصنوعات چدنی، آلومینیوم، محصولات شیمیایی و مواد اولیه مورد مصرف کارخانجات لبنی، مواد پلاستیکی و غیره می‌باشد.

جدول ۴: اهم کالاهای وارداتی گمرک استان در سال ۱۳۹۸

ارزش(دلار)	وزن(تن)	شرح کالا
۱۵۶۱۴۳۰۹	۱۲۱۳	راکتورهای هسته ای دیگ بخار و آبگرم ماشین آلات و وسایل مکانیکی اجراء و قطعات آنها(۸۴)
۲۴۴۱۰۷۰	۳۴	آلات اپتیکی سینماتوگرافی و دقت سنجی تجهیزات پزشکی(۹۰)
۱۷۵۳۶۸۴	۸۴	ماشین آلات و دستگاه های برقی و پخش صوت و تصویر تلویزیونی اجزاء و قطعات و متفرعات این دستگاه ها(۸۵)
۹۱۵۷۲۰	۱۲۸	مصنوعات از چدن آهن یا فولاد(۷۳)
۸۲۵۹۷۰	۳۷	وسایل نقلیه زمینی غیر از نواقل روی خط راه آهن یا تراموای و اجزاء و قطعات و متفرعات آنها(۸۷)
۶۶۱۰۹۳	۳۷۳	محصولات لبنی و عسل طبیعی و تخم مرغ(۰۴)
۵۲۵۹۵۲	۲۹۹	چربی ها و روغن های حیوانی و نباتی یا فرآورده های حاصل از تفکیک آنها چربی های خوراکی آماده موم های حیوانی یا نباتی(۱۵)
۴۰۷۸۹۸	۱۵۹	مواد پلاستیکی و اشیای ساخته شده از این مواد(۳۹)
۲۷۶۵۵۳	۱۰۹	محصولات گوناگون صنایع شیمیائی(۳۸)
۱۹۱۰۳۵	۳۵	عصاره رنگ و مرکب(۳۲)
۱۹۰۰۴۳	۲۰	محصولات شیمیائی آلی(۲۹)
۱۷۱۶۴۶	۵۹	مصنوعات گوناگون از فلزات معمولی(۸۳)
۱۵۶۳۸۹	۹۱۲	نمک گوگرد خاک و سنگ گچ آهک و سیمان(۲۵)
۱۰۸۹۶۴	۳۵	آلومینیوم و مصنوعات از آلومینیوم(۷۶)
۶۱۱۲۹	۱۰	صابون و موم و فرآورده های دندانسازی(۳۴)
۵۱۷۵۱	۱۹	فرآورده های خوراکی گوناگون(۲۱)

مأخذ: اداره گمرک استان

درآمد حاصل از فعالیتهای گمرک استان در سال ۱۳۹۷ برابر ۱۲۷۲۹۶ میلیون ریال بوده که در سال ۱۳۹۸ با ۲۱ درصد کاهش به ۹۹۹۴۰ میلیون ریال رسیده است.

جدول ۵: درآمد گمرک استان طی سالهای ۹۸-۱۳۹۷ (میلیون ریال)

درآمد سال ۱۳۹۷	درآمد سال ۱۳۹۸	درصد تغییرات
۱۲۷۲۹۶	۹۹۹۴۰	-۲۱

مأخذ: اداره گمرک استان

تعاونیها

تعداد تعاونی‌ها در سال ۱۳۹۷ برابر ۲۸۴۹ تعاونی بوده که در سال ۱۳۹۸ به ۲۹۲۰ تعاونی افزایش یافته اند. این تعاونی‌ها در سال ۱۳۹۷ دارای ۶۱۴۸۳۹ نفر عضو بوده که در سال ۱۳۹۸ به ۷۹۱۰۰۵ عضو افزایش پیدا کرده است. علت عمده این افزایش ناشی از افزایش اعضای تعاونی‌های نوع جدید تعاونی سهام عدالت بوده است. سرمایه ثابتی این تعاونی‌ها در سال ۹۷ مبلغ ۳۹۳۵۳۲ میلیون ریال است که در سال ۹۸ با رشد ۲٫۲ درصد به ۴۰۲۲۸۱ میلیون ریال رسیده است. بیشترین تعداد تعاونی‌ها از لحاظ نوع فعالیت به ترتیب در بخش‌های کشاورزی، صنعت و خدمات قرار دارند ولی از نظر تعداد اعضا بیشترین سهم مربوط به تعاونی‌های نوع جدید می‌باشد.

از نظر توزیع جغرافیایی و شهرستانی بیشترین تعداد تعاونی‌ها در سال ۹۸ در شهرستان‌های شهرکرد با ۱۰۰۱ تعاونی و بروجن با ۵۵۶ تعاونی می‌باشند. تا سال ۱۳۹۸ تعداد ۴۴۷ تعاونی زنان با ۴۵۹۷ عضو در استان تشکیل گردیده که بیشترین آنها در شهرستان شهرکرد با ۱۴۵ تعاونی می‌باشد. با توجه به اینکه بر اساس برنامه‌های توسعه اقتصادی، اجتماعی و فرهنگی کشور بخش تعاون باید حداقل ۲۵ درصد اقتصاد را در بر بگیرد اما بررسی‌های فوق نشان می‌دهد این بخش نتوانسته است جایگاه اصلی خود را در اقتصاد داشته باشد و لازم است متولیان این بخش با ترویج و توسعه تعاونی‌ها در سه بخش اصلی اقتصاد اثر گذاری آن را در اقتصاد تقویت نمایند.

جدول ۶: مشخصات عمومی شرکت‌های تعاونی استان تا پایان سال‌های ۱۳۹۷-۱۳۹۸

شاخص	تعداد (واحد)	اعضاء (نفر)	سرمایه (میلیون ریال)	سال
	۲۸۴۹	۶۱۴۸۳۹	۳۹۳۵۳۲	۱۳۹۷
	۲۹۲۰	۷۹۱۰۰۵	۴۰۲۲۸۱	۱۳۹۸

جدول ۷: تعاونی‌های تحت پوشش استان تا پایان سال‌های ۱۳۹۷-۱۳۹۸

سرمایه - میلیون ریال		اعضا		تعداد		گرایش
۱۳۹۸	۱۳۹۷	۱۳۹۸	۱۳۹۷	۱۳۹۸	۱۳۹۷	
۱۲۱۳۶	۱۲۱۳۶	۲۶۷۲	۲۵۰۴	۲۸	۲۸	اعتبار
۸۴۰	۸۳۹	۶۷۵	۶۷۵	۱۶	۱۶	تامین نیاز تولید کنندگان
۳۰۴۱	۲۹۴۷	۵۱۷	۴۹۶	۲۸	۲۶	تامین نیاز صنوف خدماتی
۹۷۶۹	۹۷۶۹	۴۹۰۷	۴۹۱۶	۲۹	۲۹	تامین نیاز مصرف کنندگان
۲۵۷۲	۹۷۸	۷۴۳۷۴	۵۶۸۸۲۹	۶	۵	تعاونی‌های نوع جدید
۶۶۴۰	۶۰۴۹	۳۳۲۰	۳۱۰۵	۵۹	۵۰	چند منظوره
۱۳۸۴۸	۱۳۸۱۱	۱۸۲۹	۱۷۶۶	۳۷	۳۵	حمل و نقل
۲۷۵۸۳	۲۵۲۰۶	۷۱۲۶	۷۰۳۷	۷۴۳	۷۲۷	خدمات
۱۶۳۴۱۵	۱۶۲۲۸۵	۵۷۰۰	۵۶۴۲	۷۴۷	۷۴۰	صنعتی
۴۱۳	۴۱۶	۲۷۱	۲۶۴	۳۷	۳۶	عمرانی
۳۹۷۰	۳۸۹۸	۲۹۷۳	۲۸۵۴	۹۱	۷۹	فرش دستباف
۱۴۱۲۳۸	۱۴۱۱۰۱	۹۴۶۸	۹۲۰۴	۹۶۱	۹۴۳	کشاورزی
۱۵۶۷۲	۱۲۹۴۷	۷۷۷۵	۷۴۴۲	۱۲۵	۱۲۱	مسکن
۱۱۴۴	۱۱۴۹	۹۸	۱۰۵	۱۳	۱۴	معدنی
۴۰۲۲۸۱	۳۹۳۵۳۱	۷۹۱۰۰۵	۶۱۴۸۳۹	۲۹۲۰	۲۸۴۹	مجموع

مأخذ: اداره کل تعاون، کار و رفاه اجتماعی

جدول ۸: تعاونیهای تحت پوشش شهرستان شهرکرد تا پایان سالهای ۱۳۹۷-۱۳۹۸

سرمایه - هزار ریال		اعضا		تعداد		گرایش
۱۳۹۸	۱۳۹۷	۱۳۹۸	۱۳۹۷	۱۳۹۸	۱۳۹۷	
۱۱۸۱۴	۱۱۸۱۴	۳۳۸۵	۳۲۱۷	۲۴	۲۴	اعتبار
۶۲۲	۶۲۲	۴۲۸	۴۲۸	۹	۹	تامین نیاز تولید کنندگان
۳۵۴۹	۳۴۰۲	۴۰۳	۳۸۲	۱۵	۱۳	تامین نیاز صنوف خدماتی
۹۰۱۷	۹۰۱۷	۲۰۶۴	۲۰۷۳	۲۱	۲۱	تامین نیاز مصرف کنندگان
۱۶۰	۱۶۰	۲۹۸۴۹۶	۲۹۸۴۹۶	۱	۱	تعاونیهایی نوع جدید
۴۸۷۳	۴۳۳۳	۲۳۴۷	۲۱۴۹	۲۶	۲۳	چند منظوره
۱۳۴۴۸	۱۳۴۱۱	۱۳۰۹	۱۲۶۳	۲۲	۲۰	حمل و نقل
۱۳۳۱۳	۱۱۴۵۵	۲۸۷۹	۳۰۱۰	۳۶۲	۲۵۶	خدمات
۱۳۸۱۶۱	۱۳۷۰۷۳	۲۰۹۶	۲۰۷۶	۳۷۹	۳۷۸	صنعتی
۲۲۰	۲۲۰	۱۰۰	۱۰۰	۱۴	۱۴	عمرانی
۳۵۳	۳۱۷	۷۶۳	۷۴۹	۱۳	۱۱	فرش دستباف
۴۱۶۷۴	۴۱۳۱۳	۲۸۶۱	۲۷۰۰	۲۳۴	۲۱۸	کشاورزی
۱۲۴۳۵	۹۷۸۳	۵۹۶۰	۵۶۵۸	۸۷	۸۵	مسکن
۹۲	۹۲	۲۸	۲۸	۴	۴	معدنی
۲۴۸۷۳۱	۲۴۲۰۱۲	۳۳۲۰۱۹	۳۲۱۳۲۹	۱۰۰۱	۹۷۷	مجموع

مأخذ: اداره کل تعاون، کار و رفاه اجتماعی

جدول ۹: تعاونیهای تحت پوشش شهرستان بروجن تا پایان سالهای ۱۳۹۸-۱۳۹۷

سرمایه - هزار ریال		اعضا		تعداد		گرایش
۱۳۹۸	۱۳۹۷	۱۳۹۸	۱۳۹۷	۱۳۹۸	۱۳۹۷	
۲۹۲	۲۹۲	۲۳۷	۲۳۷	۳	۳	اعتبار
۴	۴	۸۵	۸۵	۱	۱	تامین نیاز تولیدکنندگان
۶۶	۶۶	۳۰	۳۰	۳	۳	تامین نیاز صنوف خدماتی
۳۶۵	۳۶۵	۴۰۴	۴۰۴	۳	۳	تامین نیاز مصرف کنندگان
۶۸۲	۶۸۲	۸۳۸۲۴	۸۳۸۲۴	۱	۱	تعاونی‌های نوع جدید
۱۱۲۳	۱۱۲۳	۳۷۹	۳۷۹	۸	۸	چند منظوره
۲۳۹	۲۳۹	۱۷۰	۱۷۰	۶	۶	حمل و نقل
۲۵۸۰	۲۵۶۶	۱۴۵۷	۱۴۲۳	۱۵۵	۱۵۲	خدمات
۳۶۰۰	۳۲۴۲	۹۶۱	۹۶۶	۱۳۲	۱۳۲	صنعتی
۱۷	۱۷	۴۸	۴۸	۶	۶	عمرانی
۲۰۸	۲۰۸	۱۱۰۹	۱۱۰۹	۱۰	۱۰	فرش دستباف
۴۹۸۶۴	۴۹۷۳۶	۱۷۴۷	۱۷۱۶	۲۰۱	۱۹۸	کشاورزی
۲۴۹۴	۲۴۴۸	۱۱۰۴	۱۰۵۸	۲۶	۲۵	مسکن
۱	۰	۷	۷	۱	۱	معدنی
۶۱۵۳۵	۶۰۹۸۸	۹۱۵۶۲	۹۱۴۵۶	۵۵۶	۵۴۹	مجموع

مأخذ: اداره کل تعاون، کار و رفاه اجتماعی

جدول ۱۰: تعاونیهای تحت پوشش شهرستان فارس تا پایان سالهای ۱۳۹۷-۱۳۹۸

سرمایه - میلیون ریال		اعضا		تعداد		گرایش
۱۳۹۸	۱۳۹۷	۱۳۹۸	۱۳۹۷	۱۳۹۸	۱۳۹۷	
	-		-		-	اعتبار
۱۹۹	۱۹۹	۱۴۲	۱۴۲	۵	۵	تامین نیاز تولید کنندگان
۳۹۹	۳۹۹	۵۸	۵۸	۷	۷	تامین نیاز صنوف خدماتی
۲۰۰	۲۰۰	۲۳۰۰	۲۳۰۰	۱	۱	تامین نیاز مصرف کنندگان
۶۲	۶۲	۷۸۴۳۸	۷۸۴۳۸	۱	۱	تعاونیهای نوع جدید
۲۰۲	۱۷۵	۳۲۰	۳۰۹	۱۰	۹	چند منظوره
۱۲۱	۱۲۱	۳۴۳	۳۴۳	۸	۸	حمل و نقل
۲۱۱۴	۲۰۹۳	۱۱۱۸	۱۱۰۴	۱۴۴	۱۴۲	خدمات
۳۶۰۲	۳۵۹۶	۱۰۶۰	۱۰۵۳	۱۴۳	۱۴۲	صنعتی
۸۷	۸۷	۵۰	۵۰	۷	۷	عمرانی
۱۹۰	۱۷۹	۳۸۸	۳۷۴	۱۴	۱۳	فرش دستباف
۸۳۰۲	۸۲۵۲	۱۵۳۹	۱۵۰۱	۱۶۵	۱۶۱	کشاورزی
۲۹۴	۲۹۴	۳۳۲	۳۳۵	۴	۴	مسکن
۸۴	۸۴	۲۸	۲۸	۴	۴	معدنی
۱۵۸۵۶	۱۵۷۴۱	۸۶۱۱۶	۸۶۰۳۵	۵۱۳	۵۰۴	مجموع

مأخذ: اداره کل تعاون، کار و رفاه اجتماعی

جدول ۱۱: تعاونی‌های تحت پوشش شهرستان لردگان تا پایان سال‌های ۱۳۹۷-۱۳۹۸

سرمایه - میلیون ریال		اعضا		تعداد		گرایش
۱۳۹۸	۱۳۹۷	۱۳۹۸	۱۳۹۷	۱۳۹۸	۱۳۹۷	
۳۰	۳۰	۵۰	۵۰	۱	۱	اعتبار
۱۵	۱۵	۲۰	۲۰	۱	۱	تامین نیاز تولید کنندگان
۸۰	۸۰	۱۹	۲۶	۲	۳	تامین نیاز صنوف خدماتی
۱۸۷	۱۸۷	۱۳۹	۱۳۹	۴	۴	تامین نیاز مصرف کنندگان
۱۵۹۳	۰	۱۷۴۸۴۵	۰	۱	۰	تعاونی‌های نوع جدید
۶۷	۶۱	۱۳۰	۸۵	۹	۶	چند منظوره
۴۰	۴۰	۷	۷	۱	۱	حمل و نقل
۲۸۲۰	۲۷۹۹	۹۸۷	۹۲۵	۱۱۴	۱۰۷	خدمات
۱۵۶۵۶	۱۵۶۵۲	۱۱۳۳	۱۱۰۴	۱۳۲	۱۲۸	صنعتی
۷۳	۶۹	۵۶	۴۲	۸	۶	عمرانی
۳۰۸۶	۳۰۶۵	۵۱۸	۴۲۷	۴۱	۳۲	فرش دستیافت
۲۴۴۳۴	۲۵۱۰۷	۲۰۸۳	۲۰۴۸	۲۴۳	۲۳۷	کشاورزی
۲۴۲	۲۱۵	۳۲۴	۳۱۰	۶	۵	مسکن
۹۱۷	۹۱۷	۲۸	۲۸	۳	۳	معدنی
۴۹۲۴۰	۴۸۵۷۳	۱۸۰۳۳۹	۵۲۱۱	۵۶۶	۵۳۴	مجموع

مأخذ: اداره کل تعاون، کار و رفاه اجتماعی

جدول ۱۲: تعاونی‌های تحت پوشش شهرستان اردل تا پایان سال‌های ۱۳۹۷-۱۳۹۸

سرمایه - میلیون ریال		اعضا		تعداد		گرایش
۱۳۹۸	۱۳۹۷	۱۳۹۸	۱۳۹۷	۱۳۹۸	۱۳۹۷	
-	-	-	-	-	-	اعتبار
-	-	-	-	-	-	تامین نیاز تولید کنندگان
-	-	-	-	-	-	تامین نیاز صنوف خدماتی
-	-	-	-	-	-	تامین نیاز مصرف کنندگان
۷۱	۷۱	۷۱۲۹۹	۷۱۲۹۹	۱	۱	تعاونی‌های نوع جدید
-	-	-	-	-	-	چند منظوره
-	-	-	-	-	-	حمل و نقل
۶۰۴۷	۶۰۹۶	۴۱۶	۴۳۷	۴۹	۵۲	خدمات
۲۲۹۸	۲۲۹۶	۳۵۴	۳۶۱	۴۸	۴۹	صنعتی
۱۵	۲۲	۱۷	۲۴	۲	۳	عمرانی
۱۲۳	۱۲۹	۱۸۸	۱۹۵	۱۲	۱۳	فرش دستباف
۱۶۴۵۰	۱۶۲۵۰	۶۷۵	۷۲۵	۸۶	۹۲	کشاورزی
۲۰۷	۲۰۷	۵۵	۵۵	۲	۲	مسکن
-	۶	-	۷	-	۱	معدنی
۲۵۲۱۱	۲۵۰۷۷	۷۳۰۰۴	۷۳۱۰۳	۲۰۰	۲۱۲	مجموع

مأخذ: اداره کل تعاون، کار و رفاه اجتماعی

جدول ۱۳: تعاونی‌های تحت پوشش شهرستان کیار تا پایان سال‌های ۱۳۹۷-۱۳۹۸

سرمایه - میلیون ریال		اعضا		تعداد		گرایش
۱۳۹۸	۱۳۹۷	۱۳۹۸	۱۳۹۷	۱۳۹۸	۱۳۹۷	
-	-	-	-	-	-	اعتبار
-	-	-	-	-	-	تامین نیاز تولید کنندگان
۱۰	-	۷	-	۱	-	تامین نیاز صنوف خدماتی
-	-	-	-	-	-	تامین نیاز مصرف کنندگان
-	-	-	-	-	-	تعاونی‌های نوع جدید
۱۳	-	۱۵	-	۱	-	چند منظوره
-	-	-	-	-	-	حمل و نقل
۵۱۶	۵	۱۳۸	۷	۲	۱	خدمات
۱۴	۱۴	۱۷	۱۷	۲	۲	صنعتی
-	-	-	-	-	-	عمرانی
-	-	-	-	-	-	فرش دستباف
۲۴۶	۲۰۴	۲۱۰	۱۹۶	۱۴	۱۲	کشاورزی
-	-	-	-	-	-	مسکن
-	-	-	-	-	-	معدنی
۷۹۹	۲۲۳	۳۸۷	۲۲۰	۲۰	۱۵	مجموع

مأخذ: اداره کل تعاون، کار و رفاه اجتماعی

جدول ۱۴: تعاونی‌های تحت پوشش شهرستان کوهرنگ تا پایان سال‌های ۱۳۹۷-۱۳۹۸

سرمایه - میلیون ریال		اعضا		تعداد		گرایش
۱۳۹۸	۱۳۹۷	۱۳۹۸	۱۳۹۷	۱۳۹۸	۱۳۹۷	
-	-	-	-	-	-	اعتبار
-	-	-	-	-	-	تامین نیاز تولید کنندگان
-	-	-	-	-	-	تامین نیاز صنوف خدماتی
-	-	-	-	-	-	تامین نیاز مصرف کنندگان
۴	۴	۳۶۷۷۲	۳۶۷۷۲	۱	۱	تعاونی‌های نوع جدید
-	-	-	-	-	-	چند منظوره
-	-	-	-	-	-	حمل و نقل
۱۱۱	۱۱۱	۹۹	۹۹	۱۳	۱۳	خدمات
۳۶	۳۶	۴۲	۴۲	۶	۶	صنعتی
-	-	-	-	-	-	عمرانی
۱۰	-	۷	-	۱	-	فرش دستباف
۱۳۴	۱۱۵	۱۷۴	۱۵۸	۱۹	۱۷	کشاورزی
-	-	-	-	-	-	مسکن
-	-	-	-	-	-	معدنی
۲۹۵	۲۶۶	۳۷۰۹۴	۳۷۰۷۱	۴۰	۳۷	مجموع

مأخذ: اداره کل تعاون، کار و رفاه اجتماعی

جدول ۱۵: تعاونی‌های تحت پوشش شهرستان بن تا پایان سال‌های ۱۳۹۷-۱۳۹۸

سرمایه - میلیون ریال		اعضا		تعداد		گرایش
۱۳۹۸	۱۳۹۷	۱۳۹۸	۱۳۹۷	۱۳۹۸	۱۳۹۷	
-	-	-	-	-	-	اعتبار
-	-	-	-	-	-	تامین نیاز تولید کنندگان
-	-	-	-	-	-	تامین نیاز صنوف خدماتی
-	-	-	-	-	-	تامین نیاز مصرف کنندگان
-	-	-	-	-	-	تعاونی‌های نوع جدید
۲۰۰	۲۰۰	۱۳۸	۱۳۸	۱	۱	چند منظوره
-	-	-	-	-	-	حمل و نقل
۱۱	۱۱	۸	۸	۱	۱	خدمات
۱۲	۴	۱۴	۷	۲	۱	صنعتی
-	-	-	-	-	-	عمرانی
-	-	-	-	-	-	فرش دستباف
۵۱	۴۱	۹۶	۸۹	۵	۴	کشاورزی
-	-	-	-	-	-	مسکن
-	-	-	-	-	-	معدنی
۲۷۴	۲۵۶	۲۵۶	۲۴۲	۹	۷	مجموع

مأخذ: اداره کل تعاون، کار و رفاه اجتماعی

جدول ۱۶: تعاونی‌های تحت پوشش شهرستان سامان تا پایان سال‌های ۱۳۹۷-۱۳۹۸

سرمایه - میلیون ریال		اعضا		تعداد		گرایش
۱۳۹۸	۱۳۹۷	۱۳۹۸	۱۳۹۷	۱۳۹۸	۱۳۹۷	
-	-	-	-	-	-	اعتبار
-	-	-	-	-	-	تامین نیاز تولید کنندگان
-	-	-	-	-	-	تامین نیاز صنوف خدماتی
-	-	-	-	-	-	تامین نیاز مصرف کنندگان
-	-	-	-	-	-	تعاونی‌های نوع جدید
۱۶۲	۱۴۷	۹۱	۳۸	۴	۲	چند منظوره
-	-	-	-	-	-	حمل و نقل
۷۰	۷۰	۲۴	۲۴	۳	۳	خدمات
۳۶	۳۴	۲۳	۱۶	۳	۲	صنعتی
-	-	-	-	-	-	عمرانی
-	-	-	-	-	-	فرش دستباف
۸۳	۸۳	۸۳	۸۳	۴	۴	کشاورزی
-	-	-	-	-	-	مسکن
۵۰	۵۰	۷	۷	۱	۱	معدنی
۴۰۱	۳۸۴	۲۲۸	۱۶۸	۱۵	۱۲	مجموع

مأخذ: اداره کل تعاون، کار و رفاه اجتماعی

جدول ۱۷: مشخصات عمومی شرکت‌های تعاونی زنان تحت پوشش اداره کل تعاون، کار و رفاه اجتماعی تا پایان سال ۱۳۹۸

شهرستان	تعداد	اعضا	سرمایه - هزار ریال
شهرکرد	۱۴۵	۱۷۰۴	۲۵۴۳
بروجن	۷۴	۵۹۲	۵۲۵
فارسان	۱۱۰	۱۰۰۹	۵۹۶۵
لردگان	۷۱	۷۳۰	۲۲۰۲۳
اردل	۳۷	۳۵۵	۱۷۳۰
کوهرنگ	۷	۵۲	۳۸
کیار	۲	۱۷	۱۴
بن	۱	۱۳۸	۲۰۰
سامان	-	-	-
مجموع	۴۴۷	۴۵۹۷	۳۳۰۳۸

مأخذ: اداره کل تعاون، کار و رفاه اجتماعی

سرمایه گذاری

فصل ۹

گزارش اقتصادی، اجتماعی و فرهنگی ۱۳۹۸

سرمایه عبارت است از هر نوع دارایی های مالی یا ارزش دارایی های مالی نظیر وجه نقد موجود در حساب های بانکی، همین طور کارخانه ها، ماشین الات و تجهیزاتاتی که برای تولید به کار گرفته می شوند. براساس تعاریف، سرمایه با پول فرق دارد، پول صرف خرید کالاها و خدمات مصرفی می شود ولی سرمایه طول عمر بیشتری دارد و برای تولید ثروت در سرمایه گذاری بکار می رود.

سرمایه گذاری یعنی خرید دارایی یا هر چیز دیگری، به امید اینکه در آینده قیمت آن افزایش خواهد یافت و یا درآمدی را ایجاد خواهد کرد. در علم اقتصاد سرمایه گذاری یعنی خرید کالایی که در حال حاضر مصرف نمی شود اما در آینده فرد به آن نیاز پیدا می کند و آن کالا برای او سود آور خواهد بود. سرمایه گذاری یکی از ارکان مهم و اصلی در اقتصاد و تولید محسوب می شود که در فرایند توسعه اقتصادی، اجتماعی اهمیت بنیادی دارد. اقتصاددانان سرمایه گذاری را نیروی محرکه و موتور رشد و توسعه اقتصادی می دانند زیرا بین رشد اقتصادی و سرمایه گذاری رابطه مستقیم وجود دارد. هرچه میزان سرمایه گذاری در بخش ها و فعالیتهای اقتصادی افزایش یابد تولید ملی و نهایتاً رشد اقتصادی افزایش خواهد یافت.

منابع تامین مالی برای سرمایه گذاری متعددند و بسته به نوع سرمایه گذاری منبع تامین آن متغیر است. تامین مالی برای سرمایه گذاری در امور زیر بنایی و زیرساختی به دلیل عام المنفعه و غیر انتفاعی بودن آن عمدتاً توسط دولتها و از محل بودجه های عمومی انجام می شود و در فعالیتهای سود آور و انتفاعی بخش خصوصی، بانکها و سرمایه گذاران خارجی اقدام به تامین مالی و سرمایه گذاری می نمایند. با توجه به تعاریف فوق منظور از میزان سرمایه گذاری عبارت است از میزان منابع هزینه شده غیر جاری اعم از اعتبارات دولتی (تملك دارایی های سرمایه ای (ملی - استانی))، تسهیلات بانکی (داخلی / خارجی) منابع اعتباری شرکت های دولتی، آورده بخش خصوصی و اعتبارات صندوق توسعه ملی که در جهت افزایش تولید کالاها و خدمات در بخش های مختلف اقتصادی بکار گرفته می شود.

هرچند آمار شفاف و روشنی از میزان سرمایه گذاری به خصوص سرمایه گذاری بخش خصوصی در دسترس نیست و اکثر دستگاه های اجرایی اطلاعات به هنگام و مشخصی از آن ندارند اما در این گزارش سعی شده است با همکاری دستگاه های اصلی و تاثیرگذار در امر سرمایه گذاری، اطلاعاتی از میزان سرمایه گذاری در بخش های مختلف اقتصادی بنا به وظایف آنها و بر اساس محل تامین آن تهیه و ارائه گردد. یقیناً آمار و اطلاعات مندرج در این گزارش بیانگر مجموع سرمایه گذاری انجام شده در استان نیست.

در جدول زیر میزان سرمایه گذاری که هر دستگاه بنا بر ماهیت و وظیفه سازمانی خود بطور مستقیم یا غیر مستقیم (بخش تعاونی و خصوصی تحت نظارت) در جهت افزایش تولید کالا و خدمات یا امور زیرساختی و زیر بنایی در یک یا چند بخش انجام می دهد و بر حسب محل تامین آن ارائه شده است.

جدول ۱: میزان سرمایه گذاری انجام شده توسط دستگاه های اجرایی یا واحد های تحت نظارت (دولتی، خصوصی و تعاونی) به تکنیک منابع اعتباری در سال ۱۳۹۸ (مبالغ به میلیون ریال)

ردیف	نام دستگاه اجرایی	میزان سرمایه گذاری از محل							جمع
		اعتبارات دولتی (عمرانی یا تملک دارایی سرمایه ای)	سرمایه گذاری (آزوده بخش خصوصی)	تسهیلات بانک های داخلی	تسهیلات بانکهای خارجی	اعتبارات صندوق توسعه ملی	اعتبارات عمرانی شرکت های دولتی	منابع اعتباری مؤسسات غیر دولتی	
۱	اداره کل صنعت، معدن و تجارت	۵۲۳۷	۳۰۷۵۰۲۱	۳۸۱۷۹۹۴		۱۳۱۸۰۰			۶۵۲۱۷۵۹
۲	جهاد کشاورزی	۳۱۷۳۴۴	۷۵۵۵۱۳	۹۵۱۶۳۸		۱۵۱۱۹۰۱			۳۸۱۲۳۳۴
۳	میراث فرهنگی صنایع دستی و گردشگری	۷۵۰۰۰	۱۶۲۰۰۰	۶۰۰۰۰					۲۸۷۰۰۰۰
۴	شرکت سهامی آب منطقه ای	۴۳۶۶۰۶							۴۳۶۶۰۶
۵	شرکت آب و فاضلاب شهری	۲۹۱۳۰۰							۲۹۱۳۰۰
۶	شرکت آب و فاضلاب روستایی	۸۳۵۸۱	-	-	-	۳۶۱۰۰۰			۸۳۵۸۱
۷	اداره کل راه و شهرسازی	۶۶۸۷۱۰۱	۶۰۳۵۳۰۱۱	۳۶۳۳۳۸				۵۷۵۰۰۱	۱۷۳۹۹۶۶۱
۸	بهریستی	۸۰۰	۰	۲۵۹۰۰۰					۲۵۹۰۰۰
۹	پارک علم و فناوری	۰		۵۰۱		۰		۷۷۰۰۰	۷۷۰۰۰
۱۰	شرکت توزیع نیروی برق	۲۹۹۹۷	۶۶۰۰۰	۰	۰	۰	۰	۳۸۱۷۸۲	۶۸۱۶۳۴۳
۱۱	علوم پزشکی	۱۱۶۶۷							۱۱۶۶۷
۱۲	اداره کل آموزش فنی و حرفه ای	۵۲۰۰۶							۶۰۴۵۱
۱۳	کمیته امداد امام	۳۱۰۰۰	۰	۱۷۸	۰	۵۸۹۰۳۳		۰	۵۸۹۰۳۳

ردیف	نام دستگاه اجرایی	میزان سرمایه گذاری از محل							جمع
		سایر منابع (با ذکر منبع)	منابع اعتباری مؤسسات غیر دولتی	اعتبارات شرکت های دولتی	توسعه ملی صندوق	تسهيلات بانكهای خارجی	تسهيلات بانك های داخلی	سرمایه گذاری (آورده بخش خصوصی)	
۱۴	شرکت ملي پخش فراورده های نفتی						۳۰۰۰۰۰		۳۰۰۰۰۰
۱۵	اداره کل ورزش و جوانان					۷۶۵۰	۳۵۱۱	۵۲۴۸	۷۸۵۳۱
۱۶	تعاون، کارورفاه اجتماعی استان					۷۱۹۳۰	۳۷۴۷۰		۴۴۶۰۰
۱۷	شرکت گاز	۱۳۳۵۱		۱۷۳۹۰۳		۳۳۷۴۷۰			۱۸۷۰۶
۱۸	شرکت شهرک های صنعتی							۱۹۴۳۴	۳۴۳۹۴
۱۹	بنیاد مسکن انقلاب اسلامی		۳۰۰۰۰		۱۰۰۰۰۰			۱۷۱۱۱	۲۵۱۱۵۱
۲۰	آموزش پرورش								۴۶۰۰۰
۲۱	نوسازی مدارس								۷۰۰۰۰۰
۲۲	اداره منابع طبیعی و آبخیزداری				۴۱۹۵۳۰				۱۶۷۷۴
۲۳	راهداری و حمل و نقل و پایانه ها					۸۷۳۸۰			۳۷۸۷۲
۲۴	فرهنگ و ارشاد اسلامی					۴۵۲۰			۱۳۱۸
	جمع	۷۸۵۱۷	۳۰۰۰۰	۱۷۳۹۰۳	۳۰۵۰۱۶۶	۷۶۵۰۱۶۱	۱۵۵۳۶۵۱	۳۷۹۳۲۲۲	۱۸۷۲۱۳۱

مأخذ: دستگاه های اجرایی

با توجه به جدول شماره ۱، میزان کل سرمایه گذاری انجام شده توسط دستگاه های مذکور ۳۱۱۴۸۷۱۰ میلیون ریال است که از این مبلغ ۱۲۵ درصد از محل اعتبارات تملک دارایی‌های سرمایه‌ای دولتی که عمدتاً در پروژه ها و طرح های زیربنایی و زیر ساختی انجام شده است، ۴۹۸ درصد از محل آورده بخش خصوصی ۲۴۵ درصد از محل تسهیلات بانک های داخلی ۹۸ درصد از محل تسهیلات صندوق توسعه ملی، ۵۵ درصد از محل اعتبارات شرکت ها و مؤسسات دولتی و ۱ درصد از محل سایر منابع تأمین مالی شده است.

جدول ۲: میزان سرمایه گذاری انجام شده توسط دستگاه های اجرایی یا واحد های تحت نظارت (دولتی، خصوصی و تعاونی) به تکنیک بخش اقتصادی در سال ۱۳۹۸ (مبالغ به میلیون ریال)

ردیف	بخش	دستگاه اجرایی بخش اقتصادی	نام شرکتی و کشاورزی، دامداری و ماهیگیری	صنعت و معدن	تأمین آب، برق و گاز	ساختن	عملکرد و سرمایه گذاری و سایر	حمل و رستوران	حمل و نقل، انبارداری و ارتباطات	واسطه گری های مالی	کسب و کار	خدمات	اداره امور عمومی و خدمات شهری	آموزشی	بهداشت و مدد کاری اجتماعی	سایر خدمات عمومی، اجتماعی و خانگی	جمع
۱		سازمان صنعت، معدن و تجارت		۵۳۱۷۵۹													۵۳۱۷۵۹
۲		جهاد کشاورزی	۳۴۲۳۳۴														۳۴۲۳۳۴
۳		میراث فرهنگی صنایع دستی و گردشگری						۲۸۷۰۰۰									۲۸۷۰۰۰
۴		شرکت سهامی آب منطقه ای			۴۳۶۶۰۶												۴۳۶۶۰۶
۵		شرکت آب و فاضلاب شهری			۲۹۱۳۰۰												۲۹۱۳۰۰
۶		شرکت آب و فاضلاب روستایی			۵۳۱۴۱۵												۵۳۱۴۱۵
۷		راه و شهرسازی				۱۱۹۹۱۴۶			۹۳۱۲۹			۵۰۶۰					۱۲۹۹۲۹۱
۸		بهریستی												۳۵۹۸۰۰			۳۵۹۸۰۰
۹		پارک علم و فناوری، شرکت های مستقر	۱۰۰۰۰	۳۰۰۰۰	۱۸۰۰۰	۰	۱۵۰۰	۰	۰	۰	۰	۳۹۰۰	۰	۵۰۰۰	۱۰۰۰	۷۸۰۰۰	
۱۰		شرکت توزیع نیروی برق			۴۳۶۶۱۹												۴۳۶۶۱۹
۱۱		علوم پزشکی													۱۱۶۱۱۱		۱۱۶۱۱۱
۱۲		اداره کل آموزش فنی و حرفه ای استان												۱۵۳۰۶			۱۵۳۰۶

ردیف	نام سایر خدمات عمومی، خانگی و اجتماعی	بهداشت و مددکاری اجتماعی	آموزشی	خدمات و خدمات اداره امور عمومی و خدمات شهری	مستقلات، کرایه و کار گسب و کار	واسطه کاری های مالی	حمل و نقل، انبارداری و ارتباطات	محل و رستوران	عمده فروشی، خردفروشی و لوازم تعمیرات	ساختمان	تامین آب، گاز و برق	صنعت و معدن	کشاورزی، دامداری و ماهیگیری	دستگاه اجرایی بخش اقتصادی	توضیح
۱۳	۵۲۱۰۰۰۰۰	۰	۰	۰	۰	۰	۰	۰	۰	۰	۰	۲۸۴۷۴۰	کمیته امداد امام خمینی		
۱۴	۲۰۰۰۰۰۰	۰	۰	۰	۰	۰	۰	۰	۰	۰	۰	۰	شرکت ملی پخش فرآورده های نفتی		
۱۵	۷۵۰۰۰۰۰	۰	۰	۰	۰	۰	۰	۰	۰	۰	۰	۰	اداره کل ورزش و جوانان		
۱۶	۰۰۰۰۰۰۰	۰	۰	۰	۰	۰	۰	۰	۰	۰	۰	۰	تعاون کارورفاه اجتماعی استان		
۱۷	۶۰۰۰۰۰۰	۰	۰	۰	۰	۰	۰	۰	۰	۰	۰	۰	شرکت گاز		
۱۸	۳۶۴۳۹۱	۰	۰	۰	۰	۰	۰	۰	۰	۰	۰	۱۹۳۹۴	شرکت شهرک های صنعتی		
۱۹	۲۵۰۰۰۰۰	۰	۰	۰	۰	۰	۰	۰	۰	۰	۰	۰	بنیاد مسکن انقلاب اسلامی		
۲۰	۴۶۰۰۰۰۰	۰	۰	۰	۰	۰	۰	۰	۰	۰	۰	۰	آموزش و پرورش		
۲۱	۰۰۰۰۰۰۰	۰	۰	۰	۰	۰	۰	۰	۰	۰	۰	۰	نوسازی مدارس		
۲۲	۱۸۶۷۷۳	۰	۰	۰	۰	۰	۰	۰	۰	۰	۰	۴۸۷۷۸۱	اداره کل منابع طبیعی و ابخیزداری		
۲۳	۶۱۱۷۷۲	۰	۰	۰	۰	۰	۰	۰	۰	۰	۰	۰	راهداری و حمل و نقل و پایانه ها		
۲۴	۴۳۱۸	۰	۰	۰	۰	۰	۰	۰	۰	۰	۰	۰	فرهنگ و ارشاد اسلامی		
	۰۰۱۸۷۳۱۱۳	۵۱۳۱۵۳	۶۰۸۱۱۷	۸۶۷۰	۰	۰	۱۳۱۹۹۰۷	۲۸۵۰۰۰	۰	۱۴۵۱۹۴۳۳	۳۳۰۹۷۷۸	۵۷۷۵۰۰۳	۴۶۱۰۰۱۰	جمع	

ماخذ: دستگاه های اجرایی

جدول شماره ۲ سهم هریک از بخش های اقتصادی از سرمایه گذاری انجام شده را به تفکیک دستگاه های اجرایی نشان می دهد. بخش ساختمان با ۴۶ درصد بیشترین سهم سرمایه گذاری را به خود اختصاص داده است بعد از آن بخش صنعت معدن با ۱۸٫۵ درصد در جایگاه دوم، بخش کشاورزی با ۱۵٫۹ درصد و بخش تامین آب و برق و گاز با ۷٫۴ درصد در رتبه های سوم و چهارم قرار دارند. این بررسی نشان می دهد در سال ۱۳۹۸ بخش ساختمان دارای رونق مناسبی بوده و نقش محوری را در میزان سرمایه گذاری داشته است. بخش صنعت نیز ضمن بهره مندی مناسب از سهم سرمایه گذاری، نیازمند توجه و اهمیت بیشتر در جذب سرمایه گذاری می باشد و توسعه صنایع تبدیلی و تکمیلی، کشت های گلخانه ای و فرآوری محصولات کشاورزی با رویکرد افزایش ارزش افزوده در بخش کشاورزی می تواند منجر به تحول و شکوفایی در اقتصاد استان شود. حمل و نقل و ارتباطات نیز به عنوان یکی از بخش های پیشران در توسعه استان می تواند با توسعه شبکه حمل و نقل عمومی و توسعه راه های استان از جمله راه ریلی و آزاد راه نقش موثر و چشمگیری را در توسعه اقتصادی استان ایفا نماید. همچنین سایر بخش های خدمات به ویژه گردشگری و خدمات توریستی با توجه به شرایط و موقعیت جغرافیایی استان قابلیت ممتازی را از نظر جذب سرمایه گذاری دارا می باشد.

محیط زیست

فصل ۱۰

گزارش اقتصادی، اجتماعی و فرهنگی ۱۳۹۸

ویژگی‌ها، فرصت‌ها و تهدیدهای زیست محیطی استان چهارمحال و بختیاری

ویژگی‌های استان

استان چهارمحال و بختیاری دارای نقاط بالقوه زیستی فراوان می‌باشد. از جمله آنها می‌توان واقع شدن در سرچشمه رودخانه‌های کارون و زاینده‌رود و قسمتی از رودخانه دز، تنوع غنی گیاهی و جانوری (با بیش از ۱۴۰۰ گونه گیاهی و بیش از ۴۰۰ گونه جانوری) را نام برد. وضعیت اقلیمی و توپوگرافی استان نیز به نحوی است که چشم اندازهای بکر طبیعی در آن موجود می‌باشد.

فرصت‌های زیست محیطی استان

دارا بودن زیرساخت گردشگری و توسعه پایدار به دلیل چشم‌اندازهای زیبا، وجود بیش از ۳۰۷ هزار هکتار جنگل در استان که ۱۸/۵ درصد از مساحت استان را تشکیل می‌دهند، با گونه گیاهی غالب بلوط و اقلیم چهار فصل از فرصت‌های زیست‌محیطی استان می‌باشد. همچنین دارا بودن ۸ منطقه چهارگانه تحت مدیریت سازمان شامل ۵ منطقه حفاظت شده، ۱ پارک ملی، ۱ اثر طبیعی ملی، ۱ پناهگاه حیات وحش (که در مجموع حدود ۱۱/۷۹ درصد مساحت استان را به خود اختصاص داده‌اند و با احتساب مناطق شکار ممنوع این عدد به ۱۵/۱۱ درصد مساحت استان می‌رسد)، و وجود ذخیره‌گاه زیست‌کره تنگ صیاد - سبزوکه که حدود یک سوم مساحت استان است، از قابلیت‌ها و فرصت‌های آن می‌باشد. تالاب‌های بسیار بااهمیت و مطرح از جمله تالاب بین‌المللی چغاخور و تالاب گندمان که در کنوانسیون پرندگان آبی لندن ثبت شده و به عنوان تالاب‌های شاخص کوهستانی کشور محسوب می‌شوند و در نهایت، دارا بودن اکوسیستم‌های طبیعی مختلف دشتی، جنگلی، آبی کوهستانی، صخره‌ای و... از جمله فرصت‌های زیست محیطی در استان می‌باشد.

تهدیدهای استان

با عنایت به قابلیت‌های مثبت فراوان زیست محیطی، حفظ و حراست از اکوسیستم‌های با توان بالا و شکننده استان، بسیار ضروری می‌باشد. ولی متأسفانه در دهه‌های اخیر مشکلات نوظهوری با محیط زیست استان دست به گریبان است که از جمله آنها می‌توان پدیده شوم گرد و غبار با منشأ کشورهای همسایه و شناسایی سه کانون اصلی گرد و غبار در استان، زوال اکوسیستم درختان بلوط و بوته‌های گون، وجود اسلحه فراوان در دست مردم، درخواست‌های زیاد برای انتقال آب بین حوزه‌های به سایر حوزه‌ها، خشکسالی شدید در ده سال اخیر، افت منابع آب زیرزمینی، دفن سنتی پسماندها در استان، برخی واگذاری‌ها در گذشته بدون توجه به ظرفیت اکولوژیکی، وابستگی شدید معیشت مردم به منابع طبیعی و محیط زیست و آسیب‌های ناشی از آن که شامل تعلیف‌های چند برابری در مراتع و تهدید اراضی مرتعی و جنگلی به بیابان می‌باشد را نام برد.

از سایر قابلیت‌های این استان، وجود ۲۷ شهرک و ناحیه صنعتی زیرمجموعه صنایع و معادن و دارا بودن ۱۰۰۸ واحد صنعتی است که از این تعداد ۸۶ درصد آن فعال می‌باشد. همچنین ۱۶۳۰ صنعت کشاورزی (۹۰۷ دامداری صنعتی - ۳۱۳ مزرعه پرورش ماهی - ۲۲۳ واحد مرغداری - ۵۸ گلخانه - ۱۲۹ صنعت تبدیلی کشاورزی) در این استان فعال است. جمعیت تحت پوشش تصفیه خانه‌های فاضلاب در شهرهای این استان حدود ۶۳ درصد می‌باشد ۱۷۴ واحد معدنی در این استان بوده که از این تعداد ۵۰ درصد فعال است.

اداره کل حفاظت محیط زیست استان دارای ۱۰ واحد اداری شامل ۹ واحد ادارات شهرستان‌های تابعه (اداره حفاظت محیط زیست در شهرستان‌های؛ شهرکرد، بروجن، اردل، فارسان و لردگان و نمایندگی حفاظت محیط زیست در شهرستان‌های؛ کوهرنگ، بن، سامان و کیار) و یک واحد اداره کل حفاظت محیط زیست استان می‌باشد و همچنین تعداد پاسگاه‌های محیط بان، ۲۲ واحد در سراسر استان می‌باشد.

مناطق طبیعی تحت مدیریت اداره کل حفاظت محیط زیست استان

به منظور حفظ و حراست از طبیعت زیبا و ارزشمند استان همانند سایر نقاط کشور مناطق خاصی شناسایی و مورد حفاظت قرار گرفته است. مهمترین این مناطق در استان عبارتند از: منطقه حفاظت شده و پارک ملی تنگ صیاد: منطقه حفاظت شده تنگ صیاد در شمال شرقی استان و در محدوده شهرستان‌های بروجن و شهرکرد در فاصله ۱۲ تا ۴۰ کیلومتری جنوب شرقی شهرکرد واقع شده است. این منطقه در سال ۱۳۵۲ با مساحت هکتار ۲۷۰۰۰ به عنوان منطقه حفاظت شده اعلام گردید. فاصله این منطقه تا مرکز استان ۱۵ کیلومتر می‌باشد. در سال ۱۳۷۴ نیز حدود ۴۳۷۲ هکتار از قسمت میانی آن تبدیل به پارک ملی شد. این منطقه دارای آب و هوای نیمه مرطوب و معتدل با زمستان‌های سرد می‌باشد. منطقه مذکور پوشیده از مراتع طبیعی با ارزش ژنتیکی و علوفه‌ای بوده و نقش مهمی در حفاظت خاک منطقه دارد. از گونه‌های جانوری این منطقه می‌توان به قوچ، میش، کل، بز، پلنگ، گرگ، روباه، خرگوش و انواع مارها و از پرندگان غالب منطقه می‌توان به کبک دری، کبک تیهو، باقرقره و عقاب اشاره نمود.

منطقه حفاظت شده سبزه کوه: منطقه سبزه کوه از سال ۱۳۶۵ به عنوان منطقه شکار ممنوع و در سال ۱۳۶۹ به صورت منطقه حفاظت شده مورد حفاظت قرار گرفته است. این منطقه با وسعتی بالغ بر ۵۱۲۱۲/۳ هکتار در قسمت مرکزی استان در فاصله ۱۳۵ کیلومتری شهرکرد، در بین شهرستان‌های بروجن، لردگان و کیار واقع شده است آب و هوای این منطقه نیمه مرطوب و گرم با زمستان‌های نیمه سرد می‌باشد. مساحتی در حدود ۲۵۰۰۰ هکتار این منطقه پوشیده از جنگل بلوط و دارای چشم‌انداز زیبای طبیعی است. از گونه‌های دیگر گیاهی آن می‌توان پسته و بادام وحشی، زالزالک و کلخونک را نام برد. گونه‌های جانوری آن شامل کل و بز، پلنگ، خرس قهوه‌ای، قوچ و میش، گرگ، خرگوش و پرندگانی نظیر کبک دری، تیهو و انواع پرندگان شکاری می‌باشد.

منطقه حفاظت شده جنگلی هلن: منطقه هلن با وسعتی بالغ بر ۳۸۷۳۵/۵ هکتار در محدوده شهرستان‌های اردل، لردگان و کیار واقع شده است. حدود ۹۰ درصد از منطقه در شهرستان اردل قرار دارد و فاصله آن تا مرکز استان ۱۱۰ کیلومتر است. این منطقه در سال ۱۳۷۸ به عنوان منطقه حفاظت شده اعلام شده است و از نظر استقرار در اقلیم لردگان قرار دارد که اقلیمی است دارای آب و هوایی نیمه مرطوب با تابستان‌های گرم و خشک و زمستان‌های مرطوب و در ارتفاعات بلند هوای سرد همراه با برف را دارا می‌باشد. از گونه‌های جانوری آن می‌توان به کل و بز، پلنگ، خرس قهوه‌ای و از پرندگان آن می‌توان به کبک دری، کبک، پرندگان شکاری اشاره نمود.

تالاب بین‌المللی چغاقور: این تالاب حدود ۲۴۳۰ هکتار مساحت دارد و در ارتفاع ۲۲۸۰ متری از سطح دریا در بخش بلداجی از شهرستان بروجن واقع شده است و تا مرکز استان ۶۵ کیلومتر فاصله دارد. تالاب چغاقور طی سه نوبت (۸۴/۹/۳۰، ۹۱/۳/۱، ۹۷/۰۵/۲۷) به عنوان منطقه شکار ممنوع و در سال ۱۳۸۹ به عنوان تالاب بین‌المللی پذیرفته شد. این منطقه دارای آب و هوای معتدل با زمستان‌های سرد است و به دلیل برخورداری از تنوع زیستگاهی و جانوری خصوصاً پرندگان، دارای قابلیت‌های گردشگری زیادی می‌باشد. علاوه بر پرندگان بومی منطقه هر ساله از اوایل آبان ماه تا اواسط اسفند این تالاب پذیرای پرندگان مهاجر می‌باشد. ۸ گونه ماهی در تالاب چغاقور شناسایی شده است که ۴ گونه آن از ماهی‌های معرفی شده تالاب می‌باشد. از مهمترین ماهی‌های موجود می‌توان به ماهی گورخری اشاره نمود که گونه آندمیک استان نیز می‌باشد.

منطقه حفاظت شده قیصری: این منطقه با مساحتی بالغ بر ۷/۷۸۵ هکتار در دو شهرستان کوه‌رنگ و اردل واقع شده است. حدود ۸۰ درصد آن در شهرستان کوه‌رنگ قرار دارد و از سال ۱۳۸۰ به مدت ۵ سال به عنوان منطقه شکار ممنوع و در سال ۱۳۸۶ به عنوان منطقه حفاظت شده اعلام گردیده است. این منطقه دارای تابستان‌های معتدل و خشک و زمستان‌های بسیار سرد می‌باشد. منطقه قیصری دارای گونه‌های جانوری مانند کل و بز، پلنگ، خرس قهوه، گرگ، شغال و پرندگانی از جمله زاغ، عقاب طلایی و کبک می‌باشد.

منطقه حفاظت شده شیدا: این منطقه در سال ۱۳۷۵ به عنوان منطقه شکار ممنوع اعلام گردید و در سال ۱۳۸۶ به منطقه حفاظت شده ارتقاء یافته است. منطقه شیدا با مساحت ۲۲۲۷۳ هکتار در شهرستان بن واقع شده است. فاصله این منطقه تا مرکز استان ۱۵ کیلومتر و نزدیکترین شهر به آن شهرهای سورشجان و بن می‌باشند. این منطقه دارای تابستان‌های خشک و زمستان سرد که دارای بارندگی متوسط می‌باشد. پوشش گیاهی آن غالباً مرتعی با گونه‌های خوش خوراک و همچنین گونه‌هایی متعلق به خانواده گندمیان، سیر وحشی، پیاز وحشی، انواع لاله و درختان بادام وحشی می‌باشد. از گونه‌های جانوری آن می‌توان خرگوش، تشی، گرگ، روباه، پلنگ، بلدرچین، عقاب طلایی و... را نام برد.

اثر طبیعی - ملی لاله واژگون: این منطقه در سال ۱۳۷۵ جزو یکی از مناطق چهارگانه سازمان حفاظت محیط زیست قرار گرفت و تاکنون نیز با نام اثر طبیعی ملی لاله واژگون تحت حفاظت قرار گرفته و با وسعتی بالغ بر ۳۷۹ هکتار در شهرستان کوه‌رنگ واقع شده است. غالب منطقه همانگونه که از نامش نیز مشخص است از نوع لاله‌های واژگون می‌باشد که با رنگ‌های زرد و قرمز چشم‌انداز زیبایی را در فصل بهار ایجاد می‌کند. علاوه بر آن گونه‌های کرفس، گون، دافنه، کوما و تنگ‌ز زیبایی خاصی به منطقه داده است. گونه‌های جانوری منطقه نیز کل و بز، پلنگ و خرس و پرندگانی چون کبک و کبک دری می‌باشد.

جدول ۱: مناطق چهار گانه استان برحسب گونه‌های جانوری و گیاهی غالب در سال ۱۳۹۸

گونه‌های غالب گیاهی	گونه‌های غالب جانوری	مساحت منطقه (هکتار)	شهرستان	نام منطقه
انواع گون، چوبک، کلاه میرحسن، خیش	قوچ و میش، کل و بز	۲۶۷۳۹ / ۴۵	شهرکرد، بروجن	پارک ملی و حفاظت شده تنگ صیاد
بلوط، ارس، گون، بنه، انواع گون	کل و بز، خرس قهوه‌ای	۵۱۲۱۲ / ۳	گیار، بروجن، خاتمیرزا	حفاظت شده سیزکوه
بلوط، ارس، کیکم، گون	کل و بز، گرگ، خرس قهوه‌ای، کبک	۸۵۰۲	کوهرنگ، اردل	حفاظت شده قیسری
انواع گون، لاله واژگون، کلاه میرحسن	کل و بز، قوچ و میش، گراز	۲۲۲۷۳	بن	حفاظت شده شیدا
بلوط، کیکم، بنه و انواع گون	خرس قهوه‌ای، گراز، گرگ، کفتار	۴۰۲۳۰	گیار، اردل، خاتمیرزا	حفاظت شده هلن
بلوط، انواع گون، کلاه میرحسن، کیکم، بنه، کاخونگ	کل و بز، گرگ، خرس قهوه‌ای، کبک، کبک دری، پلنگ، سمندر لرستانی	۴۶۲۶۵	کوهرنگ	پناهگاه حیات وحش شیرستان
لاله واژگون، کرفس، موسیر	کل و بز، گرگ، خرس قهوه‌ای، کبک	۳۷۹	کوهرنگ	اثر طبیعی - ملی لاله واژگون
پوتاموتزون، آلاه آب، جگن	اردک ارده ای، گیلار، فیلوش، اردک بلوطی، کشیم، باکلان، حواصیل	۲۴۳۰	بروجن	شکار ممنوع چغاقور
۵۵ درصد جنگل بلوط که شامل بنه، کلخونگ، بلوط، گون، کلاه میرحسن، موسیر	کل و بز، خرس قهوه‌ای، گرگ، کبک دری،	۵۲۲۷۲	کوهرنگ، اردل	شکار ممنوع خداآفرین

مأخذ: اداره کل حفاظت محیط زیست استان

جدول ۲: مناطق چهار گانه حفاظت محیط زیست استان به تفکیک هر شهرستان در سال ۱۳۹۸

جمع مناطق تحت پوشش (هکتار)	اثر طبیعی ملی	مناطق شکار ممنوع	مناطق حفاظت شده	پناهگاه حیات وحش	پارک ملی	شهرستان
۳۴۹۲۰۵/۵	۱	۲	۵	۱	۱	کل استان
۲۰۶۴۶	-	-	تنگ صیاد (۱۶۳۷۴/۳۵)	-	تنگ صیاد (۴۳۷۲)	شهرکرد
۱۹۳۴۱/۵۱	-	تالاب چغاخور (۲۴۳۰)	تنگ صیاد (۱۰۸۱۸/۱۳) - سبزکوه (۱۰۹۲۲/۲)	-	-	بروجن
-	-	-	-	-	-	فارسان
۳۰۱۶۸	-	-	سبزکوه (۱۲۵۱۹) - هلان (۷۶۴۹)	-	-	خامنه‌ریزا
۴۰۲۷۶	-	خدا آفرین (۲۵۳۷۸)	قیصری (۹۵۸) - هلان (۱۴۰۴۰)	-	-	اردل
۸۱۵۸۳	لايه ولاگون (۳۷۹)	خدا آفرین (۲۶۹۹۴)	قیصری (۷۵۴۵)	شیرستان (۴۶۶۶۵)	-	کوه‌رنگ
۴۴۹۳۲	-	-	سبزکوه (۳۷۸۷۵) - هلان (۱۷۰۴۷)	-	-	کیار
۲۲۲۷۳	-	-	شیدا (۳۲۲۷۳)	-	-	بن
-	-	-	-	-	-	سامان

مأخذ: اداره کل حفاظت محیط زیست استان

جداول شماره ۲ او مناطق تحت مدیریت استان را براساس گونه‌های جانوری و گیاهی غالب و به تفکیک شهرستان‌ها در سال ۱۳۹۸ نشان می‌دهند.

جدول ۳: سطح مناطق تحت مدیریت استان چهارمحال و بختیاری

درصد سطح نسبت به سطح استان در حال حاضر	مساحت (هکتار) قبل از اصلاح مرز	شماره مصوبه شورای عالی حفاظت محیط زیست (پس از اصلاح مرز)	شماره مصوبه شورای عالی حفاظت محیط زیست	نام مناطق	ردیف
۱۱/۸	۷۳۶۲۷	۹۶/۱۲/۲ مورخ ۴۱۵ شماره ۴۱۵	مصوبه شماره ۵۷ مورخ ۵۲/۹/۲۰	منطقه حفاظت شده تنگ صیاد	۱
	۴۰۲۳۰	۹۶/۱۲/۲ مورخ ۴۱۶ شماره ۴۱۶	مصوبه شماره ۱۸۳ مورخ ۷۸/۱۰/۱۵	منطقه حفاظت شده هلن	۲
	۵۴۰۰۰	۹۶/۱۲/۲ مورخ ۴۱۷ شماره ۴۱۷	مصوبه شماره ۱۲۵ مورخ ۶۹/۲/۷	منطقه حفاظت شده سبزکوه	۳
	۹۸۰۰۰	۹۶/۱۲/۲ مورخ ۴۱۸ شماره ۴۱۸	مصوبه شماره ۲۸۷ مورخ ۸۶/۱۱/۱۲	منطقه حفاظت شده قیسری	۴
	۲۴۰۰۰	۹۶/۱۲/۲ مورخ ۴۱۹ شماره ۴۱۹	مصوبه شماره ۲۸۶ مورخ ۸۶/۱۱/۱۲	منطقه حفاظت شده شیدا	۵
	۴۳۷۲	۷۴/۸/۶ مورخ ۱۴۵ شماره ۱۴۵	مصوبه شماره ۱۴۵ مورخ ۷۴/۸/۶	پارک ملی تنگ صیاد	۶
	۳۷۰	۷۵/۱۱/۲۷ مورخ ۱۵۰ شماره ۱۵۰	مصوبه شماره ۱۵۰ مورخ ۷۵/۱۱/۲۷	اثر طبیعی ملی لاله واژگون	۷
	۱۳۵۴۳	۹۵/۱۲/۲۴ مورخ ۲۷۵۵ شماره ۲۷۵۵	مصوبه شماره ۲۷۵۵ مورخ ۹۵/۱۲/۲۴	پناهگاه حیات وحش شیروستان	۸
۳/۳۱	۲۵۰۰	-	تالاب چغاخور طی سه نوبت (۸۴/۹/۳۰ و ۹۱/۳/۱ و ۹۷/۵/۲۷) به عنوان منطقه شکارممنوع و در سال ۱۳۸۹ به عنوان تالاب بین المللی پذیرفته شد.	منطقه شکار ممنوع تالاب چغاخور	۹
	۴۹۳۲۴	-	منطقه خدآفرین طی دو نوبت (در تاریخ های ۹۱/۵/۱۵ و ۹۷/۵/۲۷) به مدت ۵ سال به عنوان منطقه شکار ممنوع اعلام شد.	منطقه شکار ممنوع خدآفرین	۱۰
۱۵/۱۱	۲۵۱۷۸۰	-	-	مجموع	

مأخذ: اداره کل حفاظت محیط زیست استان

جدول ۴: شاخص‌های زیست محیطی استان طی سال‌های ۹۸-۱۳۹۴

شرح	واحد اندازه‌گیری	سال ۹۴	سال ۹۵	سال ۹۶	سال ۹۷	سال ۹۸	درصد تغییرات ۹۸ به ۹۷
نسبت مناطق تحت پوشش و مدیریت محیط زیست به وسعت کل استان	درصد	۱۲/۵	۱۵/۲	۱۵/۲	۱۵/۱۱	۱۵/۱۱	۰
نسبت واحدهای صنعتی با استانداردهای محیط زیست به کل واحدهای صنعتی	درصد	۷۵	۸۰	۸۴	۸۷	۹۰	۳

مأخذ: اداره کل حفاظت محیط زیست استان

در جدول شماره ۴ کلیه شاخص‌ها روند افزایشی داشته‌اند. در واقع عملکرد در کلیه شاخص‌ها رو به رشد بوده است نسبت مناطق تحت پوشش و مدیریت محیط زیست به وسعت کل استان افزایش یافته ولیکن مناطق موجود به طور شبانه روزی حفاظت می‌گردند کاهش آمار تخلفات گواهی بر این موضوع می‌باشد.

محیط زیست انسانی

محیط زیست انسانی یا محیط زیست مصنوعی عبارت است از بخشی از محیط زیست که به دست بشر ساخته شده است. به طور کلی شهرها با تمام محتوایشان محیط زیست مصنوعی ما را تشکیل می‌دهند. مناطق مسکونی شهری، روستایی و عشایری و مکان‌های اقتصادی وابسته به آنها همگی از اجزای محیط زیست مصنوعی به شمار می‌آیند. عواملی نظیر آلودگی هوا، آب و زباله‌های صنعتی و شهری و فاضلاب‌ها نیز جزء این بخش از محیط زیست محسوب می‌شوند، چون حاصل فعالیت‌های انسان می‌باشند. آنچه در بحث محیط زیست انسانی مورد توجه قرار می‌گیرد، منابع آلاینده آب و خاک است.

جدول ۵: محیط زیست طبیعی، محیط زیست انسانی و بخش حقوقی محیط زیست طی سال های ۹۸-۱۳۹۴

درصد تغییرات ۹۷ به ۹۸	سال ۹۸	سال ۹۷	سال ۹۶	سال ۹۵	سال ۹۴	واحد اندازه گیری	شرح
۰	۳۴۹۲۰۰/۵	۳۴۹۲۰۰/۵	۳۵۱۷۸۰	۳۵۱۷۸۰	۲۰۷۲۳۰	هکتار	وسعت مناطق تحت پوشش و مدیریت محیط زیست
۲	۲۸۹۲	۲۸۲۴	۱۳۴۶	۱۲۸۲	۱۰۷۴	واحد	تعداد کل واحدهای صنعتی
۱۸	۲۷۳۷	۲۳۰۹	۱۷۴۶	۱۲۳۶	۸۲۹	واحد	تعداد واحدهای صنعتی بازدید شده
۱۳	۲۵۰۰	۲۲۰۰	۱۱۳۱	۱۰۲۸	۸۸۳	واحد	تعداد واحدهای صنعتی با استانداردهای زیست محیطی
۵	۲۸۱	۳۶۷	۲۴۴	۱۵۹	۱۳۹	مورد	اخطار صادره به واحدها
۰	۹	۹	۶	۳	۲	مورد	نصب سیستم‌های مانیتورینگ آلاینده
۱۱,۲	۱۴۳۷	۱۴۲۱	۱۲۰۶	۹۷۹	۷۹۳	مورد	بازدید از محل دفن زباله
۱	۲۰۹	۲۰۸	۱۷۳	۲۱۴	۱۷۵	مورد	استعلام برای صدور گواهی بهره برداری
۳۳	۴	۳	۲	۲	۲	مورد	صدور مجوز آزمایشگاه معتمد
-۹*	۴۹۴	۵۴۵	۶۰۵	۷۴۷	۸۷۶	نفر	تعداد متخلفین دستگیر شده
۲۶,۵	۳۵۷	۲۸۲	۱۰۱	۱۲۴	۹۴	مورد	کشف و ضبط ادوات تخلف
-۱۶*	۱۲۰۰	۱۴۴۳	۱۹۱۶	۲۳۴۱	۱۳۵۲	پرونده	پیگیری پرونده متخلفین در دادگاه
۴۸	۱۷۱۸۴۱۶	۱۱۵۶۹۷۰	۸۴۳۲۵۵	۵۰۰/۸۴۵	۴۱۹/۲۰۵	هزار ریال	صدور پرونده شکار و صید و دریافت بهای جانوران وحشی از متخلفین
۱۴۹	۱۷۶۵۰۰	۱۱۰۶۱۵	۱۲۷۶۲۰	۴۷/۷۸۵	۵/۱۶۵	هزار ریال	حق الزحمه خدمات صدور دفترچه شکار
۵۵	۱۹	۱۸	۱۵	۱۵	۱۴	سمن	تعداد سمن‌های محیط زیستی فعال
۲	۵۱۰	۴۹۸	۴۳۳	۳۲۲	۲۱۳	همایش	تعداد همایش‌ها، کنفرانس‌ها و کنگره‌های تخصصی با موضوعات محیط زیستی
۰	۴	۴	۴	۳	۳	پروژه	تعداد پروژه‌های عمرانی دارای گزارش ارزیابی اثرات زیست محیطی
.	۱۹۶۹۳۷	۱۹۶۹۳۷	۲۰۴۲۲۶	۲۰۴۲۲۶	۲۰۴۲۲۶	هکتار	مساحت مناطق چهارگانه و تالاب‌های کنوانسیون رامسر
۱	۴۰۸	۴۰۲	۲۹۷	۲۹۴	۲۹۴	گونه	تعداد گونه‌های شناسایی شده جانوری
۰	۱۴۰۰	۱۴۰۰	۱۴۰۰	۱۲۰۰	۱۲۰۰	گونه	تعداد گونه‌های شناسایی شده گیاهی

مأخذ: اداره کل حفاظت محیط استان

*شاخص منفی میباید و خوشبختانه با افزایش حفاظت های فیزیکی، تعداد متخلفین و پرونده های متخلفین در دادگاه، کاهش یافته است.

در جدول شماره ۵ اکثر شاخص‌ها روند افزایشی داشته‌اند. ولی دو شاخص تعداد متخلفین دستگیر شده و پیگیری پرونده متخلفین در دادگاه روند کاهشی داشته است که این کاهش روندی مثبت تلقی می‌شود چرا که تخلف در مناطق کاهش یافته است که این امر نیز با حفاظت شبانه روزی از مناطق تحت مدیریت استان محقق شده است. کاهش این شاخص نشان دهنده عملکرد بالای این اداره کل در بخش‌های فوق‌الذکر می‌باشد.

در سال ۱۳۹۸ یک مورد آزمایشگاه معتمد تاسیس گردید و با سه آزمایشگاه سال قبل جمعاً ۴ آزمایشگاه موجود می‌باشد.

سیستم‌های مانیتورینگ آلاینده موجود در استان تا سال ۱۳۹۸ جمعاً ۹ ایستگاه می‌باشد که سه ایستگاه متعلق به محیط زیست و ۶ دستگاه دیگر مربوط به واحدهای تولیدی و خدماتی می‌باشد.

بخش محیط زیست طبیعی

نسبت مناطق تحت پوشش و مدیریت محیط‌زیست به کل وسعت استان در سال ۱۳۹۸ (۲۴۹۲۰۵/۵ هکتار)، بوده که نسبت به سال ۹۷ تغییری نداشته است. تعداد گونه‌های شناسایی شده جانوری و گیاهی نیز افزایش داشته که به دلیل افزایش حفاظت فیزیکی مناطق تحت مدیریت می‌باشد.

بخش محیط زیست انسانی

تعداد کل واحدهای پایش شده اعم از تولیدی، صنعتی، کشاورزی و خدماتی در سال ۱۳۹۸ برابر با ۲۷۳۷ مورد بوده که نسبت به سال قبل (۲۳۰۹ مورد در سال ۱۳۹۷) ۱۸ درصد افزایش داشته است. تعداد واحدهای منطبق با استانداردهای زیست محیطی در سال ۱۳۹۸ نیز نسبت به کل واحدهای صنعتی، ۹۰ درصد بوده که نسبت به سال گذشته رشد سه درصدی داشته است. اخطارهای صادره به واحدهای صنعتی و مدیریت اجرایی پسماند نیز از ۲۶۷ مورد در سال ۱۳۹۷ به ۲۸۱ مورد در سال ۱۳۹۸ رسیده و رشدی حدود ۵ درصد داشته است. همچنین، تعداد کل صنایع آلاینده در سال ۱۳۹۸ برابر با ۱۵ مورد بوده که نسبت به سال قبل تغییری در تعداد نداشته است؛ لذا، از نظر تعداد فصول آلاینده‌گی واحدها این عدد از ۳۹ فصل آلاینده‌گی در سال ۱۳۹۷ به ۳۷ فصل آلاینده‌گی در سال ۱۳۹۸ رسیده است و کاهشی حدود ۵ درصد داشته است. در ضمن، تعداد بازدید از محل‌های دفن پسماند ۱۴۳۷ مورد در سال ۱۳۹۸ بوده که نسبت به سال گذشته (۱۴۲۱ مورد در سال ۱۳۹۷) ۱/۵ درصد افزایش داشته است.

کل تعداد واحدهای تولیدی، صنعتی، کشاورزی ۲۸۹۲ مورد بوده که از این تعداد ۱۰۰۸ مورد واحد صنعتی است و شامل ۹۳۹ مورد صنایع کوچک، ۳۸ مورد صنایع متوسط و ۳۱ مورد صنایع بزرگ و ۱۸۶ مورد معادن می‌باشد. واحدهای گروه صنایع کشاورزی (تولیدی - کشاورزی) در سال ۱۳۹۸ برابر ۱۶۹۸ واحد است که شامل ۲۲۳ مورد مرغداری و ۹۰۷ مورد دامداری‌ها و ۱۲۹ مورد صنایع تبدیلی و غذایی است. در این گروه صنعتی به تعداد ۵۸ گلخانه و ۳۸۱ مورد فعال شیلات (واحدهای تکثیر پرورش ماهی) وجود دارد.

جدول ۶: میزان اعتبارات و عملکرد فصول محیط زیست در استان طی سال‌های ۹۸-۱۳۹۷

عنوان فصل	عنوان برنامه*	سال	تعداد پروژه	اعتبار مصوب (میلیون ریال)	عملکرد (میلیون ریال)
حفاظت از گونه‌های زیستی	برنامه حفاظت، احیاء و بهسازی طبیعت و تنوع زیستی در سطح زیستگاه‌های خشکی	۱۳۹۷	۱۵	۲۴۱۵۲	۱۷۵۲۲
		۱۳۹۸	۱۵	۲۸۱۶۴	۱۳۰۷۲
کاهش آلودگی هوا	برنامه پایش و مدیریت آلاینده‌ها	۱۳۹۷	۲	۱۵۰۰	۱۵۰۰
		۱۳۹۸	۳	۹۵۸۳	۹۰۸۳
جمع کل	جمع کل	۱۳۹۷	۱۷	۲۶۱۵۲	۱۹۰۲۲
		۱۳۹۸	۱۸	۳۷۷۴۷	۲۲۱۵۵

مأخذ: معاونت هماهنگی برنامه و بودجه سازمان مدیریت و برنامه ریزی استان

جدول ۷: برخی از شاخص‌های زیست محیطی در سطح استان و شهرستان‌ها در سال‌های ۹۸-۱۳۹۷

تعداد متخلفان دستگیر شده	وسایل شکار و صید ضبط شده		شکار		بازدید کارشناسی برای استقرار صنایع و معادن			نسبت پسماندهای صنعتی مدیریت شده به کل پسماندهای صنعتی برحسب درصد	تعداد ایستگاه پایش آلودگی هوا	سال	شهرستان
	تعداد پرونده‌های متشکله صید شکار شده	تعداد سلاح‌های کشف شده (قبضه)	درآمد حاصل از صدور پروانه (هزار ریال)	تعداد پرونده‌های صادره	درآمد حاصل شده (هزار ریال)	تعداد موارد مخالفت شده	تعداد موارد کارشناسی شده				
۳۸۵	۱۸۰	۶۰	۵۰۱۱۶۹۵۵*	۱۰۱۰	۲۱۹۱۰	۴۹	۱۰۲۸	۳۰	۱	۱۳۹۷	استان
۳۹۴	۲۱۶	۶۳	۶۲۱۸۴۰۰۰*	۷۹۴	۴۷۵۰۰	۱۱۴	۱۹۸۲	۳۰	۰	۱۳۹۸	
۱۱	۸	۲	۰	۰	-	۰	۷	۳۰	۱	۱۳۹۷	شهرکرد
۶۹	۴۴	۱۲	-	۵۲۵	-	۱۸	۶۱۱	۳۰	۰	۱۳۹۸	
۳۸	۳۱	۳	-	۱۹۰	-	۵	۱۸۸	۳۰	۰	۱۳۹۷	بروجن
۱۰	۸	۱	-	۱۵۵	-	۲۱	۳۴۹	۳۰	۰	۱۳۹۸	
۰	۰	۰	-	۰	-	۸	۱۵۴	۳۰	۰	۱۳۹۷	فارسان
۲	۱	۰	-	۰	-	۸	۱۵۵	۳۰	۰	۱۳۹۸	
۵۶	۵۶	۸	-	۱۵	-	۱۳	۳۱۸	۳۰	۰	۱۳۹۷	لردگان و خاتمیرزا
۱۱۲	۸۹	۱۹	-	۳۴	-	۳۰	۳۶۰	۳۰	۰	۱۳۹۸	
۵۷	۱۷	۵	-	۳۰	-	۲	۶۹	۳۰	۰	۱۳۹۷	اردل
۷	۷	۶	-	۲۰	-	۶	۵۵	۳۰	۰	۱۳۹۸	

مأخذ: معاونت هماهنگی برنامه و بودجه سازمان مدیریت و برنامه ریزی استان

ادامه جدول ۷: برخی از شاخص‌های زیست محیطی در سطح استان و شهرستان‌ها در سال‌های ۹۸-۱۳۹۷

تعداد متخلفان دستگیر شده	وسایل شکار و صید ضبط شده		شکار		بازدید کارشناسی برای استقرار صنایع و معادن			نسبت پسماندهای صنعتی مدیریت شده به کل پسماندهای صنعتی برحسب درصد	تعداد ایستگاه پایش آلودگی هوا	سال	شهرستان
	تعداد پرونده‌های متشکله صید شکار شده	تعداد سلاح‌های کشف شده (قیضه)	درآمد حاصل از صدور پروانه (هزار ریال)	تعداد پروانه‌های صادره	درآمد حاصل شده (هزار ریال)	تعداد موارد مخالفت شده	تعداد موارد کارشناسی شده				
۲۸	۳۴	۱۷	۲۴۴۴۰	۳۷	-	۱۱	۹۵	۳۰	۰	۱۳۹۷	کوهزنگ
۲۵	۲۵	۳	۱۴۶۰۰	۲۵	-	۶	۱۰۱	۳۰	۰	۱۳۹۸	
۱۷۸	۲۴	۱۷	۱۵۷۵۰	۳۰	-	۷	۱۴۰	۳۰	۰	۱۳۹۷	کیار
۱۴۸	۲۱	۱۰	۱۴۰۰۰	۲۴	-	۱۸	۱۵۳	۳۰	۰	۱۳۹۸	
۴	۹	۷	۰	۰	-	۳	۵۴	۳۰	۰	۱۳۹۷	بن
۹	۹	۹	۱۹۸۰	۱۱	-	-	۶۰	۳۰	۰	۱۳۹۸	
۳	۱	۱	۰	۰	-	۰	۳	۳۰	۰	۱۳۹۷	سامان
۲	۲	۲	۰	۰	-	۴	۱۳۸	۳۰	۰	۱۳۹۸	

ماخذ: اداره کل حفاظت محیط استان

*با توجه به اینکه در آمد حاصل از بازدیدهای کارشناسی و صدور پروانه به طور متمرکز به حساب خزانه واریز می‌گردد، درآمد استانی منظور گردیده و درج درآمدها به تفکیک شهرستان امکانپذیر نمیباشد.

آنچه که از جدول فوق برداشت می‌شود این است که کلیه شاخص‌ها روند افزایشی داشته‌اند. در واقع عملکرد در کلیه شاخص‌ها رو به رشد بوده است.

هزینه های خانوار (شهری، روستایی)

فصل ۱۱

گزارش اقتصادی، اجتماعی و فرهنگی ۱۳۹۸

بنا بر برخی تعاریف، رفاه اجتماعی دو بعد مادی و معنوی زندگی را در برمی‌گیرد. بعد مادی بر تأمین نیازهای اساسی، خوراک، پوشاک، شغل، مسکن و بهداشت و درمان تأکید دارد و بعد معنوی را هم می‌توان شامل سواد و آموزش، سلامت، حمایت قانونی از عموم مردم و برخورداری از حقوق انسانی، سیاسی، اجتماعی و اقتصادی دانست. بنابراین رفاه اجتماعی یک مقوله کلی از تلاقی عوامل اقتصادی، اجتماعی و فرهنگی است که بیشتر به یک وضع چندجانبه اقتصادی، اجتماعی و سیاسی معطوف است و حفظ شأن انسان‌ها و مسؤلیت‌پذیری جامعه در قبال آن و ارتقای توانمندی کلیت جامعه در عرصه‌های فردی و جمعی از اهداف اساسی آن است.

ابعاد اقتصادی یکی از محورهای اساسی و زمینه‌ساز برنامه‌ها و فعالیت‌های مربوط به رفاه اجتماعی است. توجه به رفاه اقشار مختلف جامعه از طریق مطالعه توزیع درآمد، فقر، ثروت و متغیرهای دیگر اقتصادی، از مباحث کانونی حوزه اقتصاد در دو قرن اخیر بوده است؛ زیرا یکی از اهداف مهم هر نوع سیاست‌گذاری اقتصادی، بهبود رفاه عمومی به ویژه افزایش رفاه اقشار کمتر بهره‌مند جوامع است

بررسی شاخصهای هزینه‌های مصرفی خانوارها در نقاط شهری و روستایی، نسبت هزینه‌های خوراکی به غیر خوراکی، نسبت هزینه‌های شهری به روستایی، ضریب انگل و ضریب جینی (توزیع برابری درآمد) وضعیت نسبی استان را از لحاظ سطح رفاه اجتماعی نشان می‌دهد.

نسبت هزینه‌های خوراکی و دخانی به هزینه‌های غیرخوراکی

یکی از شاخص‌های مهم در بررسی تغییرات سطح رفاه خانوار، تعیین سهم هزینه‌های خوراکی از کل هزینه خانوار است. افزایش هزینه کالاها و خدمات غیرخوراکی از معیارهای افزایش رفاه اقتصادی است. کاهش نسبت هزینه خوراکی به هزینه‌های غیرخوراکی به معنی امکان استفاده و بهره‌مندی بیشتر خانوار از درآمد و تمایل به مصارف متنوع‌تر است.

ضریب انگل

ضریب انگل بیان‌کننده ارتباط معکوس بین درآمد و مصرف مواد خوراکی است. بر اساس این شاخص با افزایش درآمد، نسبت بودجه مصرفی خانوارها برای مواد خوراکی کاهش می‌یابد.

نسبت هزینه‌های شهری به روستایی

نسبت هزینه‌های مناطق شهری به روستایی به عنوان یک معیارسنجش نشان‌دهنده شکاف جوامع روستایی و شهری است و سطح رفاه در مناطق شهری بالاتر از مناطق روستایی قرار دارد.

ضریب جینی

ضریب جینی یک واحد اندازه‌گیری پراکندگی آماری است که معمولاً سنجش میزان نابرابری در توزیع درآمد یا ثروت در یک جامعه آماری را نشان می‌دهد. این ضریب با نسبتی تعریف می‌شود که ارزش بین صفر و یک دارد. هر چه ضریب جینی به عدد صفر نزدیک‌تر باشد نابرابری در توزیع درآمد بیشتر و اگر به عدد یک نزدیک باشد نابرابری درآمد را مشخص می‌کند.

$$k$$

$$G = -\frac{1}{n} \sum_{i=1}^k (x_i - 1 + x_i) (y_i - 1 + y_i)$$

$$i=1$$

X_i = نسبت تراکمی خانوار در گروه درآمد i

Y_i = نسبت تراکمی در گروه درآمدی متوسط هزینه‌های

جدول ۱: شاخص های رفاه و توزیع منابع و امکانات در استان طی سال های ۱۳۹۷-۱۳۹۸

درصد تغییرات	۱۳۹۸	۱۳۹۷	سال	
			شهری	روستایی
۱۴/۲	۴۲۸۴۲۸	۳۷۵۳۰۱	شهری	متوسط هزینه سالانه خانوار (هزارریال)
۱۱/۹	۲۶۶۶۹۲	۲۳۸۳۰۰	روستایی	
۲۰/۱	۴۷۵۴۶۰	۳۹۵۹۰۹	شهری	متوسط درآمد سالانه خانوار (هزار ریال)
۳۰/۲	۲۹۷۸۹۹	۲۲۸۸۲۸	روستایی	
۲/۵	۱۶۱	۱۵۷	-	نسبت هزینه های خانوار شهری به روستایی (درصد)
۴/۵	۴۶/۹	۴۴/۹	شهری	هزینه های خوراکی و دخانی به هزینه های غیر خوراکی خانوار (درصد)
۱/۸	۶۷/۳	۶۶/۱	روستایی	
۲/۳	۳۰/۵	۲۹/۸	شهری	هزینه های خوراکی به متوسط هزینه های سالانه خانوار (درصد)
۰,۰	۳۸/۷	۳۸/۷	روستایی	
-	٪۳۱	۰/۳۲۱	شهری	ضریب جینی (ضریب برابری درآمد)
-	٪۳۱	۰/۳۱۴۴	روستایی	
-۲/۸	۲۷/۵	۲۸/۳	شهری	ضریب انگل (نسبت هزینه خوراکی به درآمد)
-۱۴/۱	۳۴/۶	۴۰/۳	روستایی	

مأخذ: معاونت آمار و اطلاعات سازمان مدیریت و برنامه ریزی استان و محاسبات نگارنده

بررسی شاخص های جدول فوق نشان می دهد متوسط هزینه های سالانه، هم در خانوارهای شهری و هم در خانوارهای روستایی افزایش یافته است. این افزایش در خانوارهای شهری ۱۴,۲ درصد و در خانوارهای روستایی ۱۱,۹ درصد بوده است این در حالی است که متوسط درآمد سالانه خانوارهای شهری ۲۰,۱ درصد و خانوارهای روستایی ۳۰,۲ درصد رشد داشته است که خود بیانگر افزایش نسبی درآمد نسبت به هزینه های خانوار است. نسبت هزینه های شهری به روستایی نیز نشان از اختلاف سطح رفاه و زندگی در مناطق شهری و روستایی دارد. این نسبت در مقایسه با سال ۱۳۹۷ حدود ۲,۵ درصد افزایش یافته است که حاکی از افزایش اختلاف سطح رفاه بین مناطق شهری و روستایی است. بررسی نسبت هزینه های خوراکی به غیر خوراکی نسبت به سال ۹۷ افزایش داشته است که نشان از افزایش سهم هزینه های خوراکی نسبت به هزینه های غیر خوراکی است و ترجیح خانوار به تامین مایحتاج ضروری نسبت به سایر کالاها است.

جدول ۲: هزینه‌های خوراکی خانوارهای شهری استان و کشوری سال‌های ۱۳۹۸-۱۳۹۷ (هزار ریال)

درصد رشد		۱۳۹۸		۱۳۹۷		اقلام خوراکی و دخانی
استان	کشور	استان	کشور	استان	کشور	
۱۶,۸	۲۴,۴	۱۳۰۸۷۹	۱۱۷۵۲۹	۱۱۲۰۸۰	۹۴۵۰۵	جمع
۱۰,۵	۱۹,۶	۲۲۶۴۵	۲۲۷۲۵	۲۰۴۹۰	۱۹۰۰۱	آرد، رشته، غلات، نان و فرآورده‌های آن
۶۱,۶	۵۶,۳	۳۱۲۳	۱۶۲۶	۱۹۳۲	۱۰۴۰	آرد و رشته
۲,۳-	۱۶,۶	۱۱۰۰۴	۱۲۱۳۴	۱۱۲۵۹	۱۰۴۰۹	غلات
۲۳,۰	۱۷,۱	۶۶۱۰	۷۵۹۱	۵۳۷۳	۶۴۸۲	انواع نان
- ۰,۹	۲۸,۵	۱۹۰۸	۱۳۷۵	۱۹۲۶	۱۰۷۰	بیسکویت، کیک و ویفر
۱۸,۰	۲۹,۰	۳۴۳۰۴	۲۵۳۷۷	۲۹۰۷۱	۱۹۶۶۹	گوشت
۱۵,۲	۳۲,۱	۱۸۴۱۴	۱۴۱۸۳	۱۵۹۸۳	۱۰۷۴۰	گوشت دام
۲۸,۷	۲۴,۱	۱۳۳۰۸	۸۲۷۱	۱۰۳۴۳	۶۶۶۶	گوشت پرندگان
۵,۹-	۲۹,۲	۲۵۸۲	۲۹۲۴	۲۷۴۴	۲۲۶۳	گوشت حیوانات دریایی
۱۵,۳	۲۲,۷	۱۴۳۹۸	۱۲۶۵۱	۱۲۴۸۳	۱۰۳۱۰	شیر و فرآورده‌های آن و تخم پرندگان
۲,۵	۲۰,۹	۳۲۶۵	۳۲۹۷	۳۱۸۵	۲۷۲۶	انواع شیر
۲۷,۵	۲۹,۲	۸۷۳۶	۷۳۰۸	۶۸۵۰	۵۶۵۵	فرآورده‌های شیر
- ۲,۱	۶,۰	۲۳۹۶	۲۰۴۵	۲۴۴۸	۱۹۳۰	انواع تخم پرندگان
۱۵,۰	۲۴,۸	۳۰۲۶	۳۸۹۴	۲۶۳۲	۳۱۲۱	روغن‌ها و چربی‌ها
- ۸۸,۰	۱۶,۲	۳	۲۸۷	۲۵	۲۴۷	روغن‌ها و چربی‌های حیوانی
۱۶,۰	۲۵,۵	۳۰۲۳	۳۶۰۷	۲۶۰۷	۲۸۷۴	روغن‌های نباتی
۱۹,۶	۳۰,۴	۲۴۳۹۴	۲۳۰۰۰	۲۰۳۹۷	۱۷۶۳۸	میوه‌ها و سبزی‌ها
۸,۸	۱۷,۵	۱۲۲۴۱	۱۰۰۸۸	۱۱۲۵۳	۸۵۸۹	انواع میوه

ادامه جدول ۲: هزینه های خوراکی خانوارهای شهری استان و کشوری سال های ۱۳۹۸-۱۳۹۷ (هزار ریال)

درصد رشد		۱۳۹۸		۱۳۹۷		اقلام خوراکي و دخاني
استان	کشور	استان	کشور	استان	کشور	
۳۲,۶	۴۳,۰	۱۲۱۱۲	۱۲۸۰۷	۹۱۳۱	۸۹۵۶	انواع سبزي
۲۱۵,۴	۱۴,۱	۴۱	۱۰۰	۱۳	۹۲	میوه هاوسبزي هاي آماده
- ۱۳,۷	۱۶,۹	۴۷۲۶	۶۰۱۰	۵۴۷۷	۵۱۴۱	خشکبار و حبوبات
- ۱۸,۱	۱۶,۳	۳۴۱۶	۳۷۶۴	۴۱۷۱	۳۲۳۷	خشکبار
۰,۴	۱۸,۰	۱۳۱۰	۲۲۴۶	۱۳۰۵	۱۹۰۴	حبوب
۲۸,۲	۳۰,۰	۱۳۰۷۷	۹۴۷۷	۱۰۲۰۰	۷۲۹۱	قند، شکر، شيريني ها، چاي، قهوه و کاکائو
۶۰,۱	۴۹,۰	۲۴۱۳	۲۱۳۶	۱۵۳۸	۱۴۳۴	قند و شکر
۱۶,۰	۵,۹	۶۹۵۸	۳۸۶۳	۶۰۰۰	۳۶۴۷	انواع شيريني ها و مرباها
۳۷,۳	۵۷,۴	۳۶۵۶	۳۴۷۸	۲۶۶۲	۲۲۱۰	چاي ، قهوه و کاکائو
۴۵,۵	۲۵,۴	۴۶۱۳	۴۶۳۴	۳۱۷۰	۳۶۹۴	ادويه ها، چاشني هاوسايرترکيبات خوراکي
۲۶,۵	۳۳,۷	۵۵۹	۱۲۹۷	۴۴۲	۹۷۰	انواع ادويه
۴۸,۷	۲۲,۵	۴۰۵۵	۳۳۳۸	۲۷۲۷	۲۷۲۴	چاشني ها و ساير ترکيبات خوراکي
۱۸,۸	۱۳,۰	۹۶۹۶	۹۷۶۱	۸۱۶۰	۸۶۴۰	نوشابه ها ، غذاهاي آماده و دخانيات
۲۴,۵	۲۰,۳	۱۶۲۷	۲۴۸۴	۱۳۰۷	۲۰۶۵	انواع نوشابه
۳۴,۴	۰,۵	۲۷۵۷	۴۲۳۳	۲۰۵۱	۴۲۱۳	غذاهاي آماده و تنقلات
۱۰,۶	۲۸,۹	۵۳۱۳	۳۰۴۳	۴۸۰۲	۲۳۶۱	دخانيات
۱۶,۰	۲۵,۵	۳۰۲۳	۳۶۰۷	۲۶۰۷	۲۸۷۴	روغن های نباتی
۱۹,۶	۳۰,۴	۲۴۳۹۴	۲۳۰۰۰	۲۰۳۹۷	۱۷۶۳۸	میوه ها و سبزي ها
۸,۸	۱۷,۵	۱۲۲۴۱	۱۰۰۸۸	۱۱۲۵۳	۸۵۸۹	انواع میوه

مأخذ : معاونت آمار و اطلاعات سازمان مدیریت و برنامه ریزی استان و محاسبات نگارنده

جدول ۳: هزینه‌های غیر خوراکی خانوارهای شهری استان و کشور طی سال‌های ۱۳۹۷-۱۳۹۸ (هزار ریال)

رشد		۱۳۹۸		۱۳۹۷		اقلام غیر خوراکی
استان	کشور	استان	کشور	استان	کشور	
۱۱,۹	۱۹,۵	۲۷۹۰۲۰	۳۵۶۸۵۰	۲۴۹۴۳۷	۲۹۸۷۲۲	جمع
۲,۶	۴,۷	۱۲۷۵۵	۱۴۵۳۵	۱۲۴۲۶	۱۳۸۷۷	پوشاک و کفش
۰,۷	۵,۸	۹۱۱۹	۱۱۶۷۷	۹۰۵۲	۱۱۰۳۷	پوشاک و تعمیرات آن
۷,۸	۰,۷	۳۶۳۶	۲۸۵۸	۳۳۷۴	۲۸۳۹	انواع کفش و تعمیرات آن
۱۶,۹	۲۹,۵	۸۸۴۳۳	۱۷۳۶۷۱	۷۵۶۳۹	۱۳۳۳۵۸	مسکن
۱۸,۷	۳۱,۳	۷۶۱۷۹	۱۶۰۷۴۲	۶۴۲۰۲	۱۲۲۴۵۷	اجاره بها و سایر هزینه‌های منزل مسکونی
۷,۱	۹,۴	۱۲۲۴۴	۱۱۹۲۹	۱۱۴۳۷	۱۰۹۰۱	آب و فاضلاب، سوخت و روشنایی منزل مسکونی
۶,۹	۲۰,۰	۲۴۷۱۰	۱۹۰۶۸	۲۳۱۰۵	۱۵۸۸۸	لوازم، اثاث و خدمات خانوار
- ۲۵,۷	- ۳,۸	۴۷۳۷	۳۱۲۴	۶۳۶۳	۳۲۴۶	مبلمان، اثاث، فرش و کفپوش و تعمیرات
- ۱۷,۲	- ۰,۲	۷۹۲	۶۵۵	۹۵۷	۶۵۶	لوازم و اثاث منزل
۲۲,۸	۱۰,۷	۶۹۴۸	۳۶۳۵	۵۶۵۹	۳۲۸۵	وسایل حرارتی و پخت و پز، یخچال و سایر وسایل عمده
- ۳۲,۳	- ۳,۱	۱۰۵۰	۱۳۹۷	۱۵۵۲	۱۴۴۱	ظروف، لوازم آشپزخانه و سایر وسایل منزل و تعمیرات آنها
۲۹,۷	۴۱,۹	۱۱۰۷۳	۱۰۰۱۹	۸۵۳۹	۷۰۶۱	کالاها و لوازم مصرفی بی‌دوام و کم‌دوام منزل
۲۴۵,۷	۲۰,۶	۱۲۱	۲۴۰	۳۵	۱۹۹	خدمات خانگی
۲۱,۷	۱۶,۱	۴۷۰۶۲	۴۹۶۴۹	۳۸۶۵۹	۴۲۷۵۱	بهداشت و درمان
۳۶,۹	۱۲,۱	۳۰۵۰۱	۳۳۳۴۶	۲۴۰۳۴	۲۹۷۵۹	هزینه‌های بهداشتی و درمانی
۱۳,۲	۲۵,۵	۱۶۵۶۱	۱۶۳۰۳	۱۴۶۲۵	۱۲۹۹۲	هزینه‌های بیمه‌های اجتماعی و درمانی
۹,۷	۲,۲	۴۶۱۸۱	۴۷۴۴۹	۴۲۱۱۶	۴۶۴۱۲	جمل و نقل و ارتباطات
۸,۸	۱۷,۵	۱۳۲۴۱	۱۰۰۸۸	۱۱۳۵۳	۸۵۸۹	انواع میوه
۱۳,۶	- ۰,۸	۳۷۰۱۹	۳۶۷۴۶	۳۲۶۰۰	۳۷۰۶۰	حمل و نقل
- ۳,۷	۱۴,۴	۹۱۶۲	۱۰۷۰۳	۹۵۱۵	۹۳۵۲	ارتباطات
۴,۹	- ۱,۴	۱۱۱۶۶	۱۰۵۵۶	۱۰۶۴۶	۱۰۷۰۳	تفریحات، سرگرمی و خدمات فرهنگی

ادامه جدول ۳: هزینه های غیر خوراکی خانوارهای شهری استان و کشور طی سال های ۱۳۹۸-۱۳۹۷ (هزار ریال)

رشد		۱۳۹۸		۱۳۹۷		اقلام غیر خوراکی
استان	کشور	استان	کشور	استان	کشور	
- ۱۵,۴	- ۱۴,۰	۳۳۴۹	۲۵۳۹	۳۹۶۰	۲۹۵۲	تفریحات و سرگرمی ها
۱۶,۹	۳,۴	۷۸۱۷	۸۰۱۷	۶۶۸۵	۷۷۵۱	تحصیل و آموزش
۴,۰	۲۰,۱	۴۸۷۲۲	۴۲۹۲۱	۴۶۸۴۷	۳۵۷۳۳	کالاها و خدمات متفرقه خانوار
۱۶,۰	۱۵,۱	۷۹۵۴	۶۷۰۸	۶۸۵۷	۵۸۲۹	خدمات شخصی و وسایل آرایشی
۱۰۴۴,۱	- ۵۳,۳	- ۱۸۴۲	- ۱۶۸	- ۱۶۱	- ۰ ۳۶	لوازم زینتی و شخصی
۴۰,۱	۱۷,۹-	۲۲۸۷	۱۵۹۲	۱۶۳۲	۱۹۳۸	هزینه های هتل، مسافرخانه و مسافرت های دست جمعی
- ۳۴,۸	۳۴,۱	۱۹۵۱	۱۰۹۷	۲۹۹۱	۸۱۸	خدمات مالی و حقوقی
۱۴,۷	- ۱,۵	۱۸۱۵	۱۶۳۰	۱۵۸۳	۱۶۵۴	هزینه های مذهبی
۷,۷	۲۴,۰	۳۶۵۵۸	۳۲۰۶۲	۳۳۹۴۷	۲۵۸۵۳	هزینه های متفرقه

مأخذ: معاونت آمار و اطلاعات سازمان مدیریت و برنامه ریزی استان و محاسبات نگارنده

هزینه های خوراکی خانوارهای شهری استان در سال ۱۳۹۷ برابر ۱۱۲۰۸۰ هزار ریال بوده که در سال ۱۳۹۸ با ۱۶,۸ درصد رشد به ۱۳۰۸۷۹ هزار ریال افزایش یافته است این در حالی است که این شاخص در کشور با افزایش ۲۴,۴ درصدی روبه رو بوده است. بیشترین افزایش هزینه خانوارهای شهری در بین اقلام خوراکی مربوط به گروه میوه و سبزی آماده بوده است.

هزینه غیر خوراکی خانوارهای شهری استان در سال ۱۳۹۷ برابر ۲۴۹۴۳۷ هزار ریال بوده که در سال ۱۳۹۸ با ۱۱,۹ درصد رشد به ۲۷۹۰۲۰ هزار ریال افزایش یافته است اما روند افزایش آن نسبت به متوسط کشور کمتر می باشد. در بین اقلام غیر خوراکی بیشترین افزایش هزینه مربوط به خدمات خانگی بوده است.

میزان افزایش در رشد هزینه های خوراکی و غیر خوراکی در استان نسبت به متوسط کشور نشان می دهد سطح درآمدی خانوارها در استان نسبت به کشور نابرابر و قدرت خرید خانوارهای استان پایین تر از متوسط کشور می باشد.

جدول ۴: متوسط انواع هزینه های خوراکی خانوارهای روستایی استان و کشور طی سال های ۱۳۹۷-۱۳۹۸ (هزار ریال)

رشد		۱۳۹۸		۱۳۹۷		اقلام خوراکی و دخانی
استان	کشور	استان	کشور	استان	کشور	
۱۱,۸	۲۷,۹	۱۰۳۱۳۲	۱۰۲۶۶۴	۹۲۲۸۲	۸۰۲۴۶	جمع
۷,۰	۱۹,۱	۲۰۱۸۸	۲۲۶۶۲	۱۸۸۶۵	۱۹۰۲۷	آرد، رشته، غلات، نان و فرآورده های آن
۳۰,۵	۳۰,۶	۵۰۴۳	۲۶۵۷	۳۸۶۴	۲۰۳۴	آرد و رشته
- ۶,۴	۱۷,۰	۹۹۶۶	۱۱۵۰۰	۱۰۶۵۲	۹۸۳۲	غلات
۱۸,۹	۱۷,۱	۳۷۱۱	۷۵۲۸	۳۱۲۰	۶۴۲۸	انواع نان
۱۹,۴	۳۳,۱	۱۴۶۷	۹۷۷	۱۲۲۹	۷۳۴	بیسکویت ، کیک و ویفر
۱۷,۳	۳۲,۴	۲۳۴۴۶	۲۲۳۹۷	۱۹۹۹۵	۱۶۹۱۰	گوشت
۱۹,۹	۳۴,۸	۱۰۷۱۶	۱۱۴۹۳	۸۹۳۵	۸۵۲۴	گوشت دام
۱۷,۶	۲۸,۸	۱۱۹۳۹	۸۹۳۴	۱۰۱۵۲	۶۹۳۶	گوشت پرندگان
- ۱۲,۹	۳۵,۸	۷۹۱	۱۹۶۹	۹۰۸	۱۴۵۰	گوشت حیوانات دریایی
۱۶,۸	۲۶,۷	۱۳۰۸۸	۱۰۰۸۵	۱۱۲۰۹	۷۹۵۷	شیر و فرآورده های آن و تخم پرندگان
۵,۰	۲۸,۷	۴۳۴۷	۳۳۸۰	۴۱۳۹	۲۵۴۹	انواع شیر
۲۹,۵	۳۴,۳	۶۵۲۲	۴۷۲۹	۵۰۳۵	۳۵۲۰	فرآورده های شیر
۹,۱	۹,۹	۲۲۲۰	۲۰۷۵	۲۰۳۵	۱۸۸۸	انواع تخم پرندگان
۱۹,۳	۲۹,۴	۲۶۸۴	۴۳۰۴	۲۲۴۹	۳۳۳۵	روغن ها و چربی ها
۱۰۰,۰	۳۵,۵	۱۸	۲۵۲	۰	۱۸۶	روغن ها و چربی های حیوانی
۱۸,۵	۲۹,۱	۲۶۶۶	۴۰۵۲	۲۲۴۹	۳۱۳۸	روغن های نباتی
۱۹,۹	۳۶,۸	۱۷۴۰۳	۱۸۴۰۴	۱۴۵۱۱	۱۳۴۵۳	میوه ها و سبزی ها
۸,۱	۲۳,۶	۷۸۳۲	۶۸۳۴	۷۲۴۲	۵۵۲۹	انواع میوه
۱۳,۶	- ۰,۸	۳۷۰۱۹	۳۶۷۴۶	۳۲۶۰۰	۳۷۰۶۰	حمل و نقل
- ۳,۷	۱۴,۴	۹۱۶۲	۱۰۷۰۳	۹۵۱۵	۹۳۵۲	ارتباطات
۴,۹	- ۱,۴	۱۱۱۶۶	۱۰۵۵۶	۱۰۶۴۶	۱۰۷۰۳	تفریحات، سرگرمی و خدمات فرهنگی

ادامه جدول ۴: متوسط انواع هزینه های خوراکی خانوارهای روستایی استان و کشور طی سال های ۱۳۹۷-۱۳۹۸ (هزار ریال)

رشد		۱۳۹۸		۱۳۹۷		اقلام خوراکی و دخانی
استان	کشور	استان	کشور	استان	کشور	
۳۱,۵	۴۶,۳	۹۵۰۶	۱۱۴۹۵	۷۲۶۹	۷۸۵۹	انواع سبزی
۱۰۰,۰	۱۵,۴	۱۵	۷۵	۰	۶۵	میوه ها و سبزی های آماده
- ۹,۶	۱۶,۰	۳۴۶۳	۴۶۲۲	۳۸۳۲	۳۹۸۶	خشکبار و حبوب
- ۱۳,۴	۱۴,۶	۲۲۴۶	۲۱۹۸	۲۵۹۳	۱۹۱۸	خشکبار
- ۱,۸	۱۷,۳	۱۲۱۷	۲۴۲۴	۱۲۳۹	۲۰۶۷	حبوب
۲۷,۶	۴۰,۲	۱۰۸۰۹	۹۰۹۴	۸۴۶۹	۶۴۸۸	قند، شکر، شیرینی ها، چای، قهوه و کاکائو
۴۸,۵	۵۳,۶	۲۵۴۵	۳۱۳۷	۱۷۱۴	۲۰۴۲	قند و شکر
۳,۰	۹,۰	۴۳۵۹	۲۴۶۲	۴۲۳۱	۲۲۵۹	انواع شیرینی ها و مرباها
۵۴,۷	۵۹,۸	۳۹۰۴	۳۴۹۵	۲۵۲۴	۲۱۸۷	چای، قهوه و کاکائو
۴۷,۵	۲۵,۰	۴۰۵۴	۴۰۱۹	۲۷۴۹	۳۲۱۴	ادویه ها، چاشنی ها و سایر ترکیب های خوراکی
۲۳,۰	۲۸,۲	۶۰۱	۱۱۱۴	۴۵۲	۸۶۹	انواع ادویه
۵۰,۳	۲۳,۸	۳۴۵۳	۲۹۰۵	۲۲۹۷	۲۳۴۶	چاشنی ها و سایر ترکیب های خوراکی
- ۲۳,۱	۲۰,۲	۷۹۹۹	۷۰۷۷	۱۰۴۰۳	۵۸۸۶	نوشابه ها، غذاهای آماده و دخانیات
۱۷,۸	۳۶,۸	۱۳۴۶	۲۰۶۱	۱۱۴۳	۱۶۲۵	انواع نوشابه
- ۶,۴	۲۳,۳	۱۱۱۹	۱۶۹۶	۲۸۲۳	۱۳۷۶	غذاهای آماده و تنقلات
- ۱۴,۱	۱۵,۱	۵۵۳۳	۳۳۲۰	۶۴۳۸	۲۸۸۵	دخانیات
۱۸,۵	۲۹,۱	۲۶۶۶	۴۰۵۲	۲۲۴۹	۳۱۳۸	روغن های نباتی
۱۹,۹	۳۶,۸	۱۷۴۰۳	۱۸۴۰۴	۱۴۵۱۱	۱۳۴۵۳	میوه ها و سبزی ها
۸,۱	۲۳,۶	۷۸۳۲	۶۸۳۴	۷۲۴۲	۵۵۲۹	انواع میوه
۱۳,۶	- ۰,۸	۳۷۰۱۹	۳۶۷۴۶	۳۲۶۰۰	۳۷۰۶۰	حمل و نقل
- ۳,۷	۱۴,۴	۹۱۶۲	۱۰۷۰۳	۹۵۱۵	۹۳۵۲	ارتباطات
۴,۹	- ۱,۴	۱۱۱۶۶	۱۰۵۵۶	۱۰۶۴۶	۱۰۷۰۳	تفریحات، سرگرمی و خدمات فرهنگی

مأخذ: معاونت آمار و اطلاعات سازمان مدیریت و برنامه ریزی استان و محاسبات نگارنده

※ کاهش یا افزایش شدید در برخی اقلام به دلیل پایین بودن حجم نمونه در آن شاخص است که قابل تعمیم به کل استان نیست.

جدول ۴: متوسط انواع هزینه های خوراکی خانوارهای روستایی استان و کشور طی سال های ۱۳۹۷-۱۳۹۸ (هزار ریال)

رشد	۱۳۹۸		۱۳۹۷		اقدام غیر خوراکی	
	کشور	استان	کشور	استان		
۹,۸	۱۸,۰	۱۵۳۱۱۳	۱۵۸۳۴۲	۱۳۹۴۹۳	۱۳۴۲۲۶	جمع
- ۲۱,۰	۱۸,۱	۷۷۴۷	۱۲۷۸۸	۹۸۱۰	۱۰۸۳۱	پوشاک و کفش
- ۲۱,۲	۱۸,۲	۶۰۳۳	۱۰۰۹۴	۷۶۵۸	۸۵۴۳	پوشاک و تعمیرات آن
- ۲۰,۳	۱۷,۷	۱۷۱۴	۳۶۹۴	۲۱۵۱	۲۲۸۸	انواع کفش و تعمیرات آن
۱۲,۲	۲۵,۳	۳۵۵۵۵	۴۷۰۲۰	۳۱۶۷۷	۳۷۵۱۲	مسکن
۱۱,۴	۳۲,۷	۲۴۹۹۴	۳۶۶۸۳	۲۲۴۳۳	۲۷۶۳۷	اجاره بها و سایر هزینه‌های منزل مسکونی
۱۴,۲	۴,۷	۱۰۵۶۱	۱۰۳۳۷	۹۲۴۴	۹۸۷۵	آب و فاضلاب، سوخت و روشنایی منزل مسکونی
- ۸,۳	۲۱,۲	۱۵۶۳۸	۱۵۴۳۸	۱۷۰۴۷	۱۳۷۴۲	لوازم، اثاث و خدمات خانوار
- ۵۸,۶	- ۷,۷	۱۷۷۸	۱۸۵۷	۴۲۹۷	۲۰۱۲	مبلمان، اثاث، فرش و کفپوش و تعمیرات
- ۷۹,۹	۱۹,۴	۸۱	۸۸۷	۴۰۲	۷۴۳	لوازم و اثاث منزل
۴,۳	۱۱,۳	۴۱۲۳	۳۱۳۰	۳۹۵۳	۲۸۱۲	وسایل حرارتی و پخت و پز، یخچال و سایر وسایل عمده
- ۴۰,۴	۳,۵	۸۴۱	۱۴۷۷	۱۴۱۰	۱۴۲۷	ظروف، لوازم آشپزخانه و سایر وسایل منزل و تعمیرات آنها
۲۵,۷	۴۱,۲	۸۷۴۵	۸۰۰۱	۶۹۵۹	۵۶۶۵	کالاها و لوازم مصرفی بی دوام و کم دوام منزل
۱۶۵,۴	۶,۰	۶۹	۸۸	۲۶	۸۳	خدمات خانگی
۲۸,۹	۹,۳	۳۶۹۹۸	۳۶۳۷۴	۲۰۹۵۳	۲۴۱۲۰	بهداشت و درمان
۳۵,۱	۵,۶	۱۷۹۰۱	۱۹۷۲۹	۱۳۲۵۲	۱۸۶۷۷	هزینه های بهداشتی و درمانی
۱۸,۱	۲۲,۱	۹۰۹۸	۶۶۴۵	۷۷۰۱	۵۴۴۳	هزینه های بیمه های اجتماعی و درمانی
۸,۶	۱۵,۰	۳۲۹۴۹	۳۰۵۴۸	۳۰۳۳۵	۳۶۵۵۷	حمل و نقل و ارتباطات
۹,۸	۱۴,۱	۲۷۶۳۳	۲۴۵۸۹	۲۵۱۶۱	۲۱۵۴۴	حمل و نقل
۲,۷	۱۸,۹	۵۳۱۶	۵۹۵۹	۵۱۷۴	۵۰۱۳	ارتباطات
۶۶,۰	۱۰,۹	۴۹۲۵	۴۱۹۱	۲۹۶۷	۳۷۸۰	تفریحات، سرگرمی و خدمات فرهنگی
۴,۹	- ۱,۴	۱۱۱۶۶	۱۰۵۵۶	۱۰۶۴۶	۱۰۷۰۳	تفریحات، سرگرمی و خدمات فرهنگی
۶۹,۵	- ۵,۶	۲۴۳۶	۱۳۳۸	۱۴۳۷	۱۴۱۸	تفریحات و سرگرمی ها
۶۲,۸	۲۰,۸	۲۴۸۹	۲۸۵۴	۱۵۲۹	۲۳۶۳	تحصیل و آموزش
۹,۷	۱۷,۷	۲۹۳۰۰	۲۱۹۸۲	۲۶۷۰۳	۱۸۶۸۳	کالاها و خدمات متفرقه خانوار
۶,۹	۲۰,۸	۵۶۳۷	۴۳۶۹	۵۲۷۳	۳۶۱۷	خدمات شخصی و وسایل آرایشی

ادامه جدول ۴: متوسط انواع هزینه های خوراکی خانوارهای روستایی استان و کشور طی سال های ۱۳۹۷-۱۳۹۸ (هزار ریال)

رشد		۱۳۹۸		۱۳۹۷		اقلام غیر خوراکی
		استان	کشور	استان	کشور	
۱۱۸,۰ -	۴۵,۵	۲۰۳ -	۹۴۷	۱۱۳۰	۶۵۱	لوازم زینتی و شخصی
۱۴,۶	- ۱۰,۹	۱۱۰,۲	۱۰۹۵	۹۶۲	۱۲۲۹	هزینه های هتل، مسافرخانه و مسافرتها ی دستجمعی
۱۳,۶	۶,۱	۱۵۲۴	۵۸۷	۱۳۴۱	۵۵۳	خدمات مالی و حقوقی
- ۲۴,۰	۶,۳	۷۳۸	۱۴۲۶	۹۷۱	۱۳۴۱	هزینه های مذهبی
۲۰,۴	۲۰,۱	۲۰۰,۳	۱۳۵۵۹	۱۷۰,۲۶	۱۱۲۹۲	هزینه های متفرقه

مأخذ: معاونت آمار و اطلاعات سازمان مدیریت و برنامه ریزی استان و محاسبات نگارنده

* کاهش یا افزایش شدید در برخی اقلام به دلیل پایین بودن حجم نمونه در آن شاخص است که قابل تعمیم به کل استان نیست.

هزینه های خوراکی خانوارهای روستایی استان در سال ۱۳۹۷ برابر ۹۲۲۸۲ هزار ریال بوده که در سال ۱۳۹۸ به ۱۰۳۱۳۲ هزار ریال افزایش یافته است. افزایش این شاخص در استان ۱۱,۸ درصد است در حالی که این شاخص در کشور با افزایش ۲۷,۹ درصدی روبه رو بوده است. بیشترین افزایش هزینه در بین اقلام خوراکی خانوارهای روستایی مربوط به گروه روغن ها و چربی های حیوانی و میوه ها و سبزی های آماده می باشد.

هزینه غیر خوراکی خانوارهای روستایی استان در سال ۱۳۹۷ برابر ۱۳۹۴۹۳ هزار ریال بوده که در سال ۱۳۹۸ با ۹,۸ درصد رشد به ۱۵۳۱۱۳ هزار ریال افزایش یافته است در صورتی که این شاخص در کشور با رشد ۱۸ درصدی مواجه بوده است. بیشترین افزایش هزینه خانوار روستایی در بین هزینه های غیر خوراکی را نیز خدمات خانگی تشکیل می دهد.

این بررسی نشان می دهد مجموع هزینه های خوراکی و غیر خوراکی خانوارهای روستایی استان نسبت به سال قبل افزایش داشته است اما در مقایسه با متوسط کشور از رشد کمتری برخوردار بوده است.

بخش دوم امور تولیدی

فصل ۱: منابع آب
فصل ۲: کشاورزی و منابع طبیعی
فصل ۳: صنعت و معدن

منابع آب

فصل ۱

گزارش اقتصادی، اجتماعی و فرهنگی ۱۳۹۸

مقدمه

آب ماده‌ای است حیات‌بخش که زندگی بی آن ممکن نیست. اهمیت آب تا بدان جا رسیده است که از آن برای تعیین خط فقر در جهان استفاده می‌شود و سیاستمداران آب را با امنیت ملی کشورها پیوند زده‌اند. به جرات می‌توان چنین گفت که آینده از آن کشورهایی است که از شرایط غنی‌تر منابع آب برخوردار باشند. با توجه به جهانی بودن بحران آب لزوم برنامه‌ریزی در حفظ و بقای آب کشور و استفاده بهینه از این منابع از مهمترین برنامه‌های توسعه هر کشور است و آنچه پرواضح است این است که بدون داشتن اطلاعات صحیح از منابع آب برنامه‌ریزی در مورد آن مفهومی ندارد.

با توجه به محدودیت آب در نقاط مختلف کشور، آب عامل محدود کننده بخش کشاورزی بوده و میزان تلفات آب در این مورد تاثیر مستقیم در امکانات بهره‌وری از منابع آب و مصارف مختلف آن دارد. بدین جهت راندمان آبیاری در بخش کشاورزی از اهمیت خاص و به سزایی برخوردار بوده و شناخت عوامل موثر بر تلفات و کاستن آن و در نتیجه بالا بردن افزایش راندمان، نقش مهمی در توسعه کشاورزی خواهد داشت. بخش عمده‌ای از آب مصرفی در استان با سهم حدوداً ۹۱٫۷ درصد، مربوط به بخش کشاورزی می‌باشد. بخش کشاورزی در اقتصاد استان چهار محال و بختیاری، تامین‌کننده شغل برای بخش قابل توجهی از جمعیت است. به عبارت دیگر، در نبود بخش‌های قوی صنعت و خدمات، از آب (و خاک) استان برای اشتغال‌زایی استفاده می‌شود. در دهه‌های اخیر وقوع پدیده تغییر اقلیم، یکی از عوامل تأثیرگذار بر منابع آب استان بوده به همین دلیل برداشت از منابع آب زیرزمینی به شدت افزایش یافته است که منجر به کاهش تدریجی توان سفره‌ها و پایین رفتن سطح آب گردیده است.

وضعیت منابع آب استان

استان چهارمحال و بختیاری به دلیل دارا بودن منابع آب سطحی غنی از دوران گذشته کانون توجه برنامه‌ریزان و سیاستگذاران بخش آب کشور بوده و طرح‌های مختلف با کارکرد درون و برون استانی در این استان تعریف شده که برخی اجرا شده اند و برخی دیگر در دست اجرا یا مطالعه هستند. از سوی دیگر روند کاهش منابع آب استان به دلیل اثرات تغییر اقلیم و افت شدید منابع آب زیرزمینی استان، آینده بسیاری از پروژه‌های آبی را چه آنها که مورد بهره‌برداری هستند و چه آنهایی که در دست اجرا یا مطالعه هستند در هاله‌ای از ابهام قرار داده است.

نواحی غربی به دلیل ذخایر غنی برف در ارتفاعات، سرچشمه دو رودخانه بزرگ کارون و زاینده رود به حساب می‌آید و نواحی شرقی استان که بیشترین تمرکز جمعیتی را داراست و عمده دشتهای استان در این ناحیه قرار گرفته است، دارای اقلیم نیمه خشک بوده و با مشکل کم آبی مواجه است. از جمله رودخانه‌های استان چهارمحال و بختیاری می‌توان به رودخانه زاینده رود علیا، ارمنند، کیار، آق بلاغ، آب وینک، سولگان، سبزکوه، خانمیرزا، چله‌خانه، لردگان، گرم، خرسان، کوه‌رنگ، بهشت آباد، آب کری، آب جوققان، آب جهانبین و ... اشاره کرد که این رودخانه‌ها در سراسر دره‌ها، دامنه‌ها و دشتهای استان جاری می‌شوند.

منابع آبهای سطحی استان

استان چهارمحال و بختیاری به دلیل قرارگیری در زاگرس مرکزی رودخانه‌های متعددی دارد که می‌توان این استان را سرمنشأ اصلی دو رودخانه مهم کارون و زاینده رود دانست. رودخانه کارون اصلی‌ترین و شاخص‌ترین جریان سطحی در استان چهارمحال و بختیاری است که خود از به هم پیوستن رودخانه‌های متعدد دائمی و غیردائمی و همچنین آبراهه‌های متعدد فرعی تشکیل یافته است. این رودخانه از ارتفاعات زردکوه بختیاری سرچشمه گرفته و در ادامه مسیر در طول حرکت به سمت جنوب و جنوب غرب استان سرشاخه‌های دیگری به آن می‌پیوندد و در نهایت پس از عبور از جلگه خوزستان وارد خلیج فارس می‌شود.

رودخانه زاینده‌رود نیز به عنوان تنها رودخانه دائمی حوضه گاوخونی از دامنه‌های شرقی زردکوه بختیاری سرچشمه گرفته و در مسیر خود تا سد زاینده‌رود، چشمه‌ها و رودخانه‌های دیگر نیز به آن می‌پیوندد. در ادامه این رودخانه پس از طی مسافتی در حدود ۴۳۵ کیلومتر و عبور از شمال استان چهارمحال و بختیاری و دشت اصفهان در حدود ۲۰ کیلومتری روستای ورزنه به باتلاق گاوخونی می‌ریزد. استان چهارمحال و بختیاری به سه واحد هیدرولوژی اصلی (کوه‌رنگ، بهشت آباد، ونک-سولگان) تقسیم بندی می‌شود که رودخانه‌های اصلی این واحدها به شرح جدول ۱ می‌باشند.

در یک دهه اخیر هیچ طرح مهم آبی استان برای افزایش برداشت از منابع آبهای سطحی به بهره برداری نرسیده است و مضاف بر آن طی خشکسالی یک دهه اخیر میزان برداشت آب از منابع آبهای سطحی در بسیاری از مناطق به دلیل نقصان آبدهی رودخانه‌ها و سایر منابع آب، کاهش نیز داشته و حتی سطح فعال کشتهای زراعی نیز کاهش داشته است. بنابراین علت کاهش بیش از حد رواناب در استان نمی‌تواند به بهره برداری استان از منابع آبهای سطحی مربوط شود.

جدول ۱: آورد سالانه رودخانه‌های استان به تفکیک رودخانه‌ها در سال‌های ۹۸-۱۳۹۷

نام رودخانه	نام ایستگاه	آورد سالانه (میلیون متر مکعب)*		درصد تغییرات
		۹۷-۹۸	۹۶-۹۷	
سندگان	ده قرچ	۹۹,۷۸	۸۵,۰۲	۰,۱۷
سراب بابا حیدر	پل امیدآباد	-	۱۳,۹۲	-
بازفت	شهیدخداری	۱۳۴۹	۳۶۴,۶	۲,۷
سرخون	رفن	۱۹۱,۲	۴۵,۶۴	۳,۱۹
سولگان	سولگان	۲۲۳,۲	۱۸,۹۸	۱۰,۷۶
آقلاق	تگرگ اب	۹۳,۵۴	۶,۳۵	۱۳,۷۳
کارون	ارمند	۲۹۹۴	۱۰۰۸	۱,۹۷
چشمه برم	لردگان	۵۲,۷۸	۳۲,۷۴	۰,۶۱
گرکک	تنگ پردنجان	۸۷,۴۴	۷,۱۸	۱۱,۱۸
بیرگان	دزک آباد	۲۹۰,۱	۷۴,۶۶	۲,۸۹
بهشت آباد	بهشت آباد	۶۳۵,۵	۱۴۸,۱	۳,۲۹
جونقان	تنگ درکش ورکش	۳۱۸	۵۱,۵۵	۵,۱۷
خاغمیرزا	زرین درخت	۱۱,۰۸	۰,۳۲	۳۳,۶۳
آب کوهرنگ	کاج	۸۹۹,۲	۲۴۱,۳	۲,۷۳
بازفت	مورز	۲۲۰۳	۵۵۹	۲,۹۴
کیار	تنگ دهنو	۱۴,۵۷	۲	۶,۲۹
کیار	کوه سوخته	۱۴۸,۴	۲۲,۹۱	۵,۴۸
چغاخور	پل ماری	-	۵,۸۳	-
بازفت	لندی	۲۸۹۹	۱۱۱۸	۱,۵۹
منج	بیدله	۱۰۷	۴۲,۳۴	۱,۵۳
کیار	خراجی	۵۱,۹۷	۴,۱۶	۱۱,۴۹
گرد بیشه	گرد بیشه	۴۵,۶۵	۱۵,۸۸	۱,۸۷
آب ونک	پل کره بس	۱۶۱	۵۰,۴۷	۲,۱۹
چشمه پیر غار	ده چشمه	۷۷,۸۳	۳۱,۸۱	۱,۴۵
تونل اول کوهرنگ	چلگرد	۲۸۴,۳	۱۰۵,۳	۱,۷

مأخذ: شرکت آب منطقه‌ای استان (اطلاعات دریافتی از گروه آب سطحی)

وضعیت مصارف آب

در خصوص وضعیت منابع آب استان دو نکته لازم به ذکر است؛ اول اینکه در استان ۱۳۵۵،۵ میلیون متر مکعب آب مصرف می‌شود که ۸۴ درصد مربوط به بخش کشاورزی، ۵ درصد مربوط به بخش صنعت و ۱۱ درصد مربوط به شرب و خدمات می‌باشد. از نظر نوع منبع آب نیز ۵۷،۶ درصد از آب مصرفی از منابع آب زیرزمینی (چاه، چشمه و قنات) و ۴۲،۴ درصد، از منابع آب سطحی (پمپاژ، انهار و کانالهای آبیگری شده از رودخانه‌ها و سدها) تأمین می‌شود.

نکته مهم دیگر آنست که ۰،۳ درصد آب مصرفی شرب از منابع آب زیرزمینی تأمین می‌گردد. همچنین از سرجمع آب مصرفی در استان، بالغ بر ۵۵ درصد (بیش از نیمی) از چاه‌های آب تأمین می‌شود که این چاه‌ها عمدتاً در محدوده دشتهایی قرار دارند که به دلیل بیلان منفی، ممنوعه اعلام شده‌اند و با وضعیت نامناسب مواجه هستند و این نشان می‌دهد در حال حاضر عمده آب مصرفی استان از منابع آب ناپایدار تأمین می‌شود که لازم است با اجرای طرحهای توسعه منابع آب که از منابع آب سطحی تغذیه می‌شوند، شرایط تأمین آب استان را بهبود بخشید. همچنین در بخش آب سطحی چه در حوضه کارون و چه در حوضه زاینده رود مجوز بهره برداری جدیدی صادر نشده است که دلیل آن در حوضه کارون عدم تخصیص و در حوضه زاینده رود مصوبات شورای عالی آب و ممنوعیت بوده است.

جدول ۲: وضعیت کلی منابع آب استان طی سال‌های ۹۸ تا ۱۳۹۷ (میلیون متر مکعب)

درصد تغییرات	۱۳۹۸	۱۳۹۷	شرح
۹۹	۱۵۶۸۸،۰۳۶	۷۸۴۸	حجم کل نزولات جوی
۷	۴۷۰۲،۵۹	۴۳۸۹،۳۷	حجم کل منابع آب تجدید شونده
۱۶	۴۱۶۲،۳۲	۳۵۶۸،۹۸	حجم آب‌های سطحی
۹۲۲	۴۹۷۵،۲	۴۸۶،۷	حجم کل استحصال آب‌های سطحی
۱۰	۲۰۳،۲	۱۸۳،۴	حجم نفوذ مستقیم نزولات به سفره‌های آب زیرزمینی
۱۱،۵	۸۹۰،۴۲	۷۹۸،۰۶	حجم استحصال آب‌های زیرزمینی*
۱۱،۵	۸۹۰،۴۲	۷۹۸،۰۶	*حجم آب مصرفی زیرزمینی
۳	۱۳۲۲،۴	۱۲۸۴،۷	حجم کل استحصال آب‌های سطحی و زیرزمینی*
۳۵	۲۰۳،۰۹۹	۱۴۹،۷۹	حجم آب مصرفی در بخش شرب و صنعت
۴۷	۶۶۹،۰۶	۴۵۲،۶۸	حجم آب مصرفی در بخش کشاورزی
۲۵	۴۱۳،۷۴	۳۲۹،۴۴	میزان مصرف آب زیرزمینی در بخش کشاورزی*
۸۱	۲۵۵،۳۲	۱۴۰،۴۴	میزان مصرف آب سطحی در کشاورزی*

مأخذ: شرکت آب منطقه‌ای استان

*: آمار (چاه‌ها) میزان دبی لحاظ شده در پروانه‌های بهره برداری می‌باشد.

آبهای زیر زمینی استان

آب زیرزمینی در استان چهارمحال و بختیاری منبع اصلی تأمین در بسیاری از مناطق است. منابع آب زیرزمینی شامل چاه‌ها، چشمه‌ها و قنوت می‌باشد که در سطح ۱۹ محدوده مطالعاتی واقع در استان پراکنده هستند. مهمترین این محدوده‌های مطالعاتی عبارتند از: شهرکرد، بروجن، سفیددشت، جوانمردی، لردگان، فارسان، جونقان، گندمان - بلداجی، کیار، کوه‌رنگ و بن - سامان.

استان چهارمحال و بختیاری از نظر منابع آبی زیر زمینی دارای ۱۰ آبخوان مالخلیفه، لردگان، جوانمردی، گندمان بلداجی، فارسان- جونقان، شلمزار، شهرکرد، کیار، سفید دشت و بروجن - فرادنبه می باشد که از نظر جغرافیایی با دشتهای دهگانه استان دارای انطباق می باشند. حجم آب برداشت شده از منابع زیر زمینی استان شامل چاه عمیق، چاه نیمه عمیق، قنات و چشمه در سال آبی ۱۳۹۷، حدود ۱۶۰۷ میلیون متر مکعب بوده که در سال آبی ۱۳۹۸ به ۲۱۸۷ میلیون متر مکعب رسیده است.

بررسی تعداد و حجم تخلیه منابع آب‌های زیر زمینی در سال ۱۳۹۸ نشان می‌دهد بیشترین سهم تخلیه آب مربوط به چشمه‌ها با میانگین ۱۷۳۸ میلیون مترمکعب (معادل ۷۹,۵ درصد) است و پس از آن چاه‌ها با میزان تخلیه ۳۲۴ میلیون مترمکعب (۱۵ درصد) قرار دارد و نهایتاً کمترین میزان تخلیه مربوط به قنوت با سهم ۱۲۵ میلیون مترمکعب (۵,۵ درصد) در سال می‌باشد.

چاه‌ها

تعداد کل چاه‌های شناسایی شده استان در سال ۱۳۹۸ برابر ۴۰۰۴ حلقه (شامل ۲۲۳۷ حلقه چاه کم عمق و ۱۷۶۷ حلقه چاه عمیق) با مجموع تخلیه ۳۲۳,۸ میلیون مترمکعب در سال بوده که این تعداد چاه شامل چاه‌های فعال و متروکه است. بررسی تعداد و میزان تخلیه چاه‌های عمیق در دشتهای ده‌گانه استان نشان می‌دهد که به دلیل گستردگی دشت شهرکرد و تعداد زیاد مراکز سکونتگاهی شهری و روستایی پر جمعیت در آن، بیشترین تعداد چاه عمیق در این دشت قرار دارد؛ بطوری که تعداد چاه‌های عمیق دشت مذکور ۵۰۹ حلقه، برابر با ۲۲,۸ درصد کل چاه‌های عمیق استان و مقدار آب تخلیه شده آن ۱۱۱,۷۵ میلیون متر مکعب معادل حدود ۳۴,۳ درصد از کل آب استحصالی از چاه‌های استان می‌باشد. متوسط تخلیه آب چاه‌ها در دشتهای استان نیز در همان سال معادل ۷۴,۴ هزار مترمکعب برای هر حلقه چاه بوده است که در مقایسه با سال گذشته ۷۱ هزار متر مکعب کاهش تخلیه صورت گرفته و این به دلیل افت میزان بارش نسبت به سال گذشته است.

قنوت

قنات نیز از جمله دیگر منابع تخلیه کننده آبهای زیرزمینی است که اغلب میزان آبدهی آن تنها هر چند سال یکبار و در طی دوره‌های آماربرداری سراسری اندازه‌گیری شده و لذا به منظور تعیین و برآورد تغییرات آبدهی ماهیانه و حتی سالانه، معمولاً تعدادی از آنها به عنوان قنوت شاخص انتخاب شده و به طور مستمر (ماه‌یانه و یا فصلی) مورد اندازه‌گیری قرار می‌گیرند و در نهایت نتایج حاصل به دیگر منابع تعمیم داده می‌شود.

بر این اساس مشخص می‌شود تخلیه سالیانه کل قنوات استان در سال ۱۳۹۸ (به تعداد کل ۱۰۱۱ رشته) حدود ۱۲۵,۲ میلیون مترمکعب است که به طور متوسط تخلیه هر قنات ۱۲۳,۸ هزار مترمکعب در سال محاسبه می‌شود و این رقم در هر محدوده مطالعاتی متفاوت است. در سالهای اخیر با وقوع خشکسالی و تغییر اقلیم و افت چشمگیر منابع آب زیرزمینی عمده دشت‌های استان، بسیاری از قنوات خشک و کم آب شده است.

چشمه‌ها

چشمه‌ها از جمله منابع تخلیه کننده آبهای زیرزمینی است که میزان و تغییرات آبدهی آن تأثیر بسزایی در محاسبات بیلان آبهای زیرزمینی دارد. با توجه به پراکندگی و تعداد زیاد چشمه‌های استان و عدم وجود راه‌های دسترسی مناسب در بعضی مناطق کوهستانی استان، بررسی وضعیت و اندازه‌گیری آبدهی تمامی آنها هرساله انجام نمی‌شود ولی طی دوره‌های آماربرداری سراسری اندازه‌گیری همه آنها صورت می‌گیرد.

بر اساس نتایج آماربرداری سراسری سال آبی ۹۸-۱۳۹۷، همان گونه که در جدول ۴ ملاحظه می‌شود در استان چهارمحال و بختیاری ۴۷۶۰ چشمه با مجموع تخلیه معادل ۱۷۳۷,۷ میلیون مترمکعب در سال شناسایی شده است. بر این اساس تخلیه سالیانه هر چشمه به طور متوسط ۳۶,۵ هزار مترمکعب محاسبه می‌شود که در هر محدوده مطالعاتی این رقم متفاوت است.

جدول ۳: تعداد و حجم تخلیه منابع آب زیرزمینی استان چهارمحال و بختیاری در سال ۹۸-۱۳۹۷

درصد تغییرات	حجم تخلیه (میلیون مترمکعب)		درصد تغییرات	تعداد		نوع منبع
	۱۳۹۸	۱۳۹۷		۱۳۹۸	۱۳۹۷	
+۱۱,۳	۱۵۷,۳۶	۱۴۱,۹	۰	۱۷۶۷	۱۷۶۷	چاه نیمه عمیق
-۴۸,۹	۱۶۶,۴۶	۳۲۵,۸۶	۰	۲۲۳۷	۲۲۳۷	چاه عمیق
+۸,۷	۱۲۵,۲۳	۱۱۵,۳۴	۰	۱۰۱۱	۱۰۱۱	قنات
+۶۹,۸	۱۷۳۷,۷	۱۰۲۳,۹	۰	۴۷۶۰	۴۷۶۰	چشمه
+۳۶	۲۱۸۶,۸۵	۱۶۰۷	۰	۹۷۷۵	۹۷۷۵	جمع کل

مأخذ: شرکت آب منطقه‌ای استان

جدول ۴: منابع آب‌های زیرزمینی و مقدار تخلیه سالانه آن در سال آبی ۱۳۹۸

کل منابع آب زیرزمینی		چشمه		قنات		چاه نیمه عمیق		چاه عمیق		نام محدوده مطالعاتی
تخلیه (MCM)	تعداد	تخلیه (MCM)	تعداد	تخلیه (MCM)	تعداد	تخلیه (MCM)	تعداد	تخلیه (MCM)	تعداد	
۴۴,۴۵۶	۲۴	۴۴,۴۵۵	۲۴	۰	۰	۰,۰۰۰	۰	۰	۰	ده بارز
۳۶۹,۸۲۷	۲۲۱	۲۵۴,۶۴	۱۴۳	۱,۴۸۹	۷	۸,۰۰۳	۱۹	۵,۶۸	۵۲	مال خلیفه
۱۴۳,۴۷۰	۴۱۹	۱۳۹,۹۳۹	۶۹	۰,۳۷۹۸	۹	۰,۹۷۵	۱۲۵	۲,۲۷	۲۱۶	لردگان
۱۲۱,۸۹۴	۸۲۰	۱۵,۴۹	۱۱۸	۱۹,۸۰۴	۲۶	۳۷,۶۵۷	۲۵۸	۵۸,۹۴	۴۱۸	جوانمردی
۳۸۴,۲۶۵	۳۱۱	۳۸۰,۷۲	۲۷۷	۰	۰	۱,۵۳۹	۳۴	۰	۰	بازفت
۱۱۲,۹۹۰	۱۰۷	۱۱۲,۷۳	۹۰	۰	۹	۰,۱۹۷	۷	۰,۰۶۰۳	۱	دوراهان
۱۴۷,۴۴۱	۶۵۸	۷۴,۵۹	۲۷۲	۳,۲۷	۳۲	۱۳,۴۸۹	۱۲۰	۵۶,۴۸	۲۳۴	گندمان - بلداجی
۱۳۶,۱۳۴	۲۷۶	۱۲۶,۸۴	۲۱۰	۱,۱۱۴	۶	۷,۱۲۷	۵۸	۱,۰۵	۲	چشمه سلیمان
۱۵,۶۳۵	۱۷۶	۱۴,۱۳۶	۱۵۳	۰	۰	۰,۳۷۰	۱۱	۱,۱۳۸	۱۲	اردل
۲۹۳,۸۲۱	۱۲۹۱	۲۸۶,۹۰۸	۱۲۶۱	۵,۵۰۹	۱۲	۱,۳۱۹	۱۶	۰,۰۸۵۵	۲	کوه‌رنگ
۱۱۶,۷۰۵	۶۶۸	۸۸,۰۳۳	۲۰۳	۲,۹۵۷	۹۰	۲۲,۷۵۸	۲۹۰	۲,۹۵	۸۵	فارسان
۶۲,۵۰۳	۳۰۲	۴۹,۰۹	۷۴	۰,۱۵۹	۳۲	۱۳,۰۹۴	۱۲۴	۰,۱۶	۷۲	شلمزار
۵۲,۳۸۷	۱۲۲۲	۶,۱۳۵	۱۷۹	۱۶,۱۵۴	۲۲۷	۱۳,۹۴۴	۳۰۷	۱۶,۱۵	۵۰۹	شهر کرد
۲۷,۲۸۱	۲۹۶	۷,۵۷۱۸	۴۸	۴,۳۶۸	۳۱	۱۱,۱۶۷	۸۶	۴,۲۷	۱۳۱	کیار
۳,۳۳۸	۲۰۷	۰,۰۴۷۹	۸	۱,۰۲۷۸	۱۲	۱,۳۳۴	۴۲	۱,۰۲۷	۱۴۵	سفید دشت
۴۵,۳۵۸	۴۸۳	۴,۷۶۹	۴۲	۵,۵۹۷	۶۶	۲۹,۳۹۳	۱۸۳	۵,۵۹	۱۹۲	بروجن
۳۶,۴۲۸	۱۲۹۲	۱۶,۵۵	۷۷۵	۱۳,۱۸	۴۰۴	۲,۲۵۶	۵۳	۴,۴۴	۶۰	بن - سامان
۱۱,۵۷۴	۱۸۶	۷,۵۴۳	۷۶	۱,۳۲۶	۲۱	۰,۰۴۲	۴	۲,۷۶	۸۵	یان چشمه
۱۶۲,۹۴۶	۸۱۶	۱۰۷,۵۲	۷۳۸	۴۹,۲	۲۷	۲,۸۰۴	۳۰	۳,۴۱	۲۱	چلگرد - قلعه شاهرخ
۲۱۸۶,۷۷	۹۷۷۵	۱۷۳۷,۷	۴۷۶۰	۱۲۵,۲۳	۱۰۱۱	۱۵۷,۳۶	۱۷۶۷	۱۶۶,۴۶	۲۲۲۷	جمع

مأخذ: شرکت آب منطقه‌ای استان (* اطلاعات دریافتی از گروه آب زیرزمینی)

جدول ۵: برخی شاخص‌های منابع آب‌های سطحی استان طی سال‌های ۹۸-۱۳۹۷ (میلیون مترمکعب)

سال	حجم آب سنجیده شده عبوری از استان		درصد تغییرات
	۱۳۹۷	۱۳۹۸	
کل استان	۲۸۰۰	۶۱۰۰	۱۱۷,۸۶

مأخذ: شرکت آب منطقه‌ای استان

جدول ۶: برخی شاخص‌های منابع آب‌های زیرزمینی استان طی سال‌های ۹۸-۱۳۹۷ (میلیون مترمکعب)

سال	حجم پتانسیل		درصد تغییرات	حجم بهره برداری		درصد تغییرات
	۱۳۹۷	۱۳۹۸		۱۳۹۷	۱۳۹۸	
کل استان	*۴۵	۰,۱۲	-۷۸	۷۹۸,۰۶	۷۸۰,۸۵۴	-۲

مأخذ: شرکت آب منطقه‌ای استان
* صرفاً برای محدوده‌های آزاد

جدول ۷: حجم آب مهارشده از طریق تاسیسات آبی موجود استان طی سال‌های ۹۸-۱۳۹۷ (میلیون مترمکعب)

تاسیسات	حجم آب تنظیم شده		درصد تغییرات
	۱۳۹۷	۱۳۹۸	
سد چغاخور	۳,۴۴۲۶	۳۲,۰۳	۸۳۱
سد ناغان	۰	۴,۴۵	۴۴۵
جمع کل	۳,۴۴۲۶	۳۶,۴۸	۹۶۰

مأخذ: شرکت آب منطقه‌ای استان

جدول ۸: میزان مصارف آب استان به تفکیک بخش های مصرف طی سال های ۹۸-۱۳۹۷ (میلیون مترمکعب)

جمع	کشاورزی و شیلات و محیط زیست	فضای سبز	صنعت و معدن	آب شرب	بخش های مصرف	
۴۸۶,۷	۴۵۵,۴۸	۰	۲,۷۷	۴۸,۴۵	۱۳۹۷	آب های سطحی
۵۷۴,۷۳	۵۵۱,۳۲	۰	۳	۲۰,۴۱	۱۳۹۸	
۰	۲۱	۰	۸,۳	-۵۷	درصد تغییرات	
۷۹۸	۶۷۹,۶	۰	۳۳	۸۴,۸	۱۳۹۷	آب های زیرزمینی
۷۸۰,۸۵۴	۵۸۳,۳۹	۱۷,۷۷۵	۶۶,۶۷	۱۱۳,۰۱۹	۱۳۹۸	
-۲	۱۶	۱۷۷۷	۱۰۲	۳۳	درصد تغییرات	

مأخذ: شرکت آب منطقه‌ای استان

سه‌م بخش‌های مختلف مصرف (شرب، کشاورزی، صنعت) از منابع آبهای سطحی در جدول ۸ ذکر شده است. ملاحظه می‌شود بیش از ۹۶ درصد از آبهای سطحی در بخش کشاورزی، حدود ۳,۵ درصد در بخش شرب خدمات و مابقی (۰,۵ درصد) در بخش صنعت و معدن استفاده می‌شود. سهم بهره‌برداری از آبهای زیرزمینی بر اساس آماربرداری سراسری سال ۱۳۹۸ برای بخش‌های شرب، خدمات، صنعت و کشاورزی نیز به ترتیب ۱۴,۵، ۳,۰، ۲,۵ و ۸,۵ و ۷۵ درصد بوده است.

کشاورزی و منابع طبیعی

فصل ۲

گزارش اقتصادی، اجتماعی و فرهنگی ۱۳۹۸

کشاورزی و منابع طبیعی

الف) کشاورزی

بخش کشاورزی از نظر درآمدزایی، اشتغالزایی، ارزآوری، تامین غذا و ایجاد ارزش افزوده در میان سایر بخش‌ها از اهمیت ویژه‌ای برخوردار است. مهمترین وظایف این بخش در تحقق اهداف توسعه کشور تامین غذا و امنیت غذایی، خودکفایی در تولید محصولات اساسی، توسعه صادرات محصولات کشاورزی، حفاظت از منابع طبیعی تعریف گردیده است. فعالیت‌های کشاورزی و درآمدهای ناشی از آن همواره با سرنوشت روستائیان که از جمله ضعیف‌ترین اقشار جامعه می‌باشند در ارتباط مستقیم بوده است، به همین دلیل حمایت و برنامه ریزی صحیح در این بخش بطور مستقیم بر اقتصاد روستا تاثیر مثبت خواهد گذاشت و رونق اقتصاد روستاها موجب بهبود وضعیت معیشتی روستائیان با حفظ و ارتقاء کرامت انسانی آنها در مقایسه با حمایت‌های بارانه‌ای مستقیم می‌شود. بنابراین توجه به این بخش هم از جهت افزایش تولید در بخش واقعی اقتصاد و هم از جهت عدالت محوری جامعه به نفع روستائیان اهمیت زیادی دارد.

این بخش در استان چهارمحال و بختیاری به دلیل منابع آبی متعدد و اراضی مستعد بخصوص در زمینه توسعه باغات و قابلیت در زمینه پرورش دام و طیور و پتانسیل قابل توجه در زمینه آبی‌پروری و پرورش زنبور عسل از موقعیت نسبتاً مناسبی برخوردار است. البته با توجه به وضعیت مناسب استان از نظر منابع آبی، پتانسیل و قابلیت زیادی در زمینه کشت و زرع و سایر فعالیت‌های کشاورزی وجود دارد. به همین دلیل بایستی با استفاده از تکنولوژی مناسب و روشهای نوین و فنی در مراحل مختلف کاشت تا برداشت و کاربردی نمودن تحقیقات و پژوهش‌های انجام گرفته در این خصوص، موجبات رونق این بخش فراهم آید.

استان چهارمحال و بختیاری با سهم حدود یک درصدی از مساحت و جمعیت کشور در آخرین سرشماری عمومی، به عنوان بیست و ششمین استان شناخته می‌شود. با توجه به محدودیت‌های منابع طبیعی همچون شیب اراضی، خاک، آب و غیره، حدود ۷ درصد از مساحت استان زیر کشت آبی (زراعت و باغبانی) و کمی بیش از ۴ درصد زیر کشت دیم قرار دارد. وجود مزیت‌های کم‌ظثیر استان موجب شده است تا استان در تولید و عملکرد برخی اقلام زراعی همچون حبوبات و نباتات علوفه‌ای، باغی همچون بادام، گردو، هلو، انگور و سیب و گیاهان دارویی سهم و جایگاه مناسبی بدست آورد. استان در تولیدات زراعی در جایگاه بیست و چهارم و تولیدات باغی در جایگاه بیست و سوم قرار دارد. ظرفیت‌های محیطی و الگوی معیشتی استان موجب کسب رتبه مناسب استان در تولید دام و فرآورده‌های دامی بخصوص در زمینه دام سبک در سطح کشور شده است. منابع فراوان آب سطحی زمینه سهم ۱۲ درصدی استان از تولید آبریان سردآبی و کسب رتبه سیزدهم کشوری در تولید ارزش افزوده گروه ماهیگیری را فراهم کرده است. در مجموع فعالیت‌های بخش کشاورزی با سهم ۲۹ درصدی از ارزش افزوده کل استان موجب ثبت جایگاه بیست و پنجم در تولید ناخالص داخلی این بخش برای استان در سطح کشور شده است.

سیمای کشاورزی استان در یک نگاه در سال ۱۳۹۸

از حدود ۱۶۴۱ هزار هکتار مساحت استان حدود ۲۵۰ هزار هکتار (۱۵ درصد) آن اراضی کشاورزی، ۳۴۲ هزار هکتار (۲۱ درصد) جنگل و بیش از یک میلیون هکتار (۶۴ درصد) آن مرتع و ... می‌باشد. بر اساس نتایج سرشماری‌ها و برآوردها از ۲۵۰ هزار هکتار اراضی کشاورزی حدود ۱۳۹ هزار هکتار (۵۶ درصد) آن به کشت محصولات زراعی و حدود ۴۵ هزار هکتار (۱۸ درصد) آن به کشت محصولات باغی اختصاص داشته است و حدود ۶۶ هزار هکتار (۲۶ درصد) آن بصورت آیش بوده است. از حدود ۶۶ هزار هکتار سطح آیش استان حدود ۱۸,۵ هزار هکتار (۲۸ درصد) به اراضی آبی و حدود ۴۷,۵ هزار هکتار (۷۲ درصد) به اراضی دیم مربوط می‌باشد. (لازم به توضیح است که سطح آیش آبی بدلیل کمبود آب بالاجبار کشت نگردیده است).

تعداد کل بهره برداران بخش کشاورزی استان در سال زراعی ۹۸-۱۳۹۷ حدود ۷۷ هزار بهره‌بردار می‌باشد. از حدود ۱۴۸۰ هزار تن تولیدات کشاورزی استان، حدود ۹۳۸ هزار تن (۶۳,۴ درصد) مربوط به محصولات زراعی، حدود ۱۸۹ هزار تن (۱۳ درصد) به محصولات باغی، حدود ۳۲۱ هزار تن (۲۲,۷ درصد) به محصولات دام و طیور، حدود ۲۲ هزار تن (۱,۵ درصد) به محصولات شیلاتی، حدود ۳,۴ هزار تن (۰,۲ درصد) به محصولات گلخانه‌ای و حدود ۶ هزار تن (۰,۴ درصد) به قارچ دکمه‌ای اختصاص داشته است. از حدود ۱۴۸۰ هزار تن تولیدات کشاورزی استان شهرستان‌های شهرکرد با تولید ۳۵۷ هزار تن (۲۴ درصد)، بروجن با تولید ۳۲۴ هزار تن (۲۲ درصد)، کوهرنگ با تولید حدود ۱۵۳ هزار تن (۱۰ درصد)، اردل با تولید ۱۵۲ هزار تن (۱۰ درصد)، فارسان با تولید ۱۳۴ هزار تن (۹ درصد)، کیار با تولید ۸۳,۱ هزار تن (۵,۶ درصد)، بن با تولید ۸۱ هزار تن (۵,۵ درصد)، خانمیرزا با ۷۶ هزار تن (۵ درصد)، لردگان با تولید ۶۱,۲ هزار تن (۴ درصد) و سامان با ۵۹ هزار تن (۴ درصد) به ترتیب مقام‌های اول تا نهم را دارا می‌باشند.

ارزش تولیدات محصولات کشاورزی در سال ۱۳۹۸

کل ارزش تولیدات کشاورزی استان حدود ۴۸۳۳۲ میلیارد ریال بوده است. از ۴۸۳۳۲ میلیارد ریال ارزش تولیدات، محصولات دام و طیور با ۱۷۲۵۰ میلیارد ریال (۳۵,۷ درصد)، محصولات باغی با ۱۵۲۷۷ میلیارد ریال (۳۱,۶ درصد)، محصولات زراعی با ۱۱۳۰۱ میلیارد ریال (۲۳,۴ درصد)، آبزیان با ۳۴۸۴ میلیارد ریال (۷,۲ درصد)، قارچ با ۵۵۹ میلیارد ریال (۱,۲ درصد)، گل و گیاهان زینتی با ۲۴۷ میلیارد ریال (۰,۵ درصد) و تولیدات گلخانه‌ای با ۲۱۴ میلیارد ریال (۰,۴ درصد) را به خود اختصاص داده‌اند.

زراعت

یکی از فعالیت‌های مهم بخش کشاورزی زراعت است و میزان تولید محصولات زراعی و سطح زیر کشت زراعت از عوامل مهم بیان‌کننده وضعیت و ساختار کشاورزی هر حوزه جغرافیایی به شمار می‌رود. عمده محصولات زراعی استان شامل غلات (گندم، جو، شلتوک و ذرت دانه‌ای)، حبوبات (نخود، لوبیا، عدس و سایر حبوبات)، محصولات صنعتی (پنبه، توتون و تنباکو، چغندر قند، سویا، کنجد، کلزا و سایر دانه‌های روغنی)، سبزیجات (سیب‌زمینی، پیاز، گوجه‌فرنگی و سایر سبزیجات)، محصولات جالیزی (خریزه، هندوانه، خیار و سایر محصولات جالیزی) و نباتات علوفه‌ای (یونجه، شبدر، ذرت علوفه‌ای و سایر نباتات علوفه‌ای) می‌باشد.

حبوبات و نباتات علوفه‌ای از مهم‌ترین محصولات زراعی استان چهارمحال و بختیاری است و سهم بیشتری در تولید کشوری این محصولات دارند. با این همه سهم این دو دسته محصول در طی سال‌های گذشته دستخوش تحولاتی شده است که در ادامه به آن‌ها پرداخته خواهد شد.

الف) سطح زیر کشت:

در بخش کشاورزی، دو نوع کشت آبی و دیم وجود دارد. در کشت دیم تنها بارش‌های آسمانی تامین‌کننده آب مورد نیاز زمین‌های کشاورزی است. چنانچه توزیع فضایی کاربری اراضی زراعی استان را بر حسب نوع کشت (آبی، دیم و آیش) در نظر بگیریم، کشت زراعی آبی استان بیش‌تر در جبهه شرقی استان متمرکز شده است و به صورت نواری با عرض متغیر از شمال شرقی استان آغاز و در جنوب شرقی خاتمه می‌یابد و در مسیر خود اراضی آیش را در شمال شرقی و شرق در بر می‌گیرد. اراضی زیر کشت دیم در نواری که از شمال استان و تا مرکز ادامه می‌یابد واقع شده است. هر چند در ادامه و در جنوب استان نیز پهنه‌هایی از کشت دیم دیده می‌شود. نیمه غربی استان از اراضی زیر کشت، کم‌بهره یا بی‌بهره است و سطوح زیر کشت محدود و پراکنده‌ای در آن دیده می‌شود. هر چند در کنار اراضی زراعی و در حاشیه بعضی رودخانه‌های اصلی همچون سبزاب، کوه‌رنگ و سبزکوه به صورت پراکنده باغ و مجتمع‌های درختی دیده می‌شود، اما تمرکز این نوع کاربری در شمال شرقی استان و حوضه آبریز زاینده‌رود بیش‌تر است. پهنه‌های جنگلی استان در شمال غربی، نوار غربی و حاشیه رودخانه بازفت و در جنوب غربی و حوضه آبریز کارون، منج و خرسان متمرکز شده است. در محدوده‌های کم‌وسعتی از مرکز استان و حاشیه رودخانه‌های دیناران و سبزکوه نیز پهنه‌های جنگلی به چشم می‌خورد.

در سال زراعی ۹۸-۱۳۹۷ از ۱۳۹ هزار هکتار سطح محصولات زراعی حدود ۷۹ هزار هکتار (۵۷ درصد) به کشت آبی و ۶۰ هزار هکتار (۴۳ درصد) به کشت دیم تعلق داشته است. کل سطح آیش استان ۷۱۵۲۰ هکتار بوده که ۲۰۱۵۰ هکتار (۲۸ درصد) آبی و ۵۱۳۷۰ هکتار (۷۲ درصد) دیم است.

در کشت آبی، سطح زیر کشت غلات و نباتات علوفه‌ای سهم نسبتاً بالایی را به خود اختصاص داده است. این محصولات به ترتیب با پوشش سطحی در حدود ۲۶ و ۲۰ درصد از سطوح زراعی استان، بیش‌ترین سهم را در سطوح زیر کشت آبی استان دارد. در کشت دیم اما وضعیت به گونه‌ای دیگر است و عمده

سهم زیر کشت دیم استان به غلات اختصاص دارد (۴۰ درصد). براساس آمار و اطلاعات موجود، در استان چهارمحال و بختیاری تنها سه نوع محصول غلات، حبوبات و به میزان بسیار ناچیزی نباتات علوفه‌ای به شیوه دیم کشت می‌شود که سطوح اختصاص یافته به آن‌ها در حدود ۴۳ درصد از سطوح دیم استان است. لازم به ذکر است در سال‌های گذشته نباتات علوفه‌ای به صورت دیم نیز کشت می‌شد اما خشکسالی‌های اخیر سهم این محصول را کم و با محصولات دیگری نظیر غلات جایگزین کرد. ترکیب کشت آبی و دیم در زراعت محصولات از عواملی است که نشان می‌دهد هر دسته محصولی تا چه میزان نیازمند آبیاری است و تا چه حد به نزولات جوی وابسته است. در حال حاضر در استان چهارمحال و بختیاری برخی محصولات زراعی مانند محصولات صنعتی، جالیزی، سبزیجات و نباتات علوفه‌ای فقط به صورت آبی کشت می‌شود و محصولاتی دیگر نظیر غلات و حبوبات هم بصورت دیم و هم آبی کاشته می‌شوند. بسته به شرایط جوی ممکن است این ترکیب تغییر کند و نباتات صنعتی و علوفه‌ای بصورت دیم نیز کشت شوند.

بر اساس اطلاعات موجود در سال زراعی ۹۸-۱۳۹۷ بیش از ۶۶ درصد سطوح زیر کشت حبوبات استان به شیوه آبی و در حدود ۳۴ درصد به صورت دیم کشت می‌باشد. مقایسه این رقم با الگوی کاشت کشور نشان می‌دهد که کشت حبوبات در استان درست برخلاف الگوی کشور است چرا که بیش از ۸۰ درصد حبوبات کشور در قالب کشت دیم است. وضعیت الگوی کشت غلات تقریباً مشابه کشور است و تفاوت آن در سهم بیشتر کشت آبی استان است. سهم کشت آبی استان ۳۹ درصد و کشور ۳۵ درصد می‌باشد. بیشترین سطح زیر کشت محصولات زراعی با ۸۷۵۷۷ هکتار به کشت غلات اختصاص دارد. در گروه غلات بالاترین سطح زیر کشت مربوط به گندم و بعد از آن متعلق به جو است و این مربوط به نقش بالای نان در سبد غذایی خانوارها در استان و کشور است. پس از غلات، نباتات علوفه‌ای با ۲۸۵۴۱ هکتار در سال ۹۸-۱۳۹۷ حدود ۲۱ درصد از سطح زیر کشت اراضی مزروعی را به خود اختصاص داده‌اند. این محصولات بدلیل برطرف نمودن نیاز غذایی دامداری‌ها و دامپروری‌ها به عنوان یکی از محصولات عمده از نظر سطح زیر کشت و تولید در استان مطرح می‌باشد.

علیرغم کاهش نزولات آسمانی و بروز خشکسالی لیکن به دلیل قیمت مناسب و بازار مصرف این محصولات، سطح زیر کشت آن نسبت به سالهای گذشته بیشتر شده است بطوریکه سطح زیر کشت این محصولات، ۶۷۰ هکتار بیشتر از سال قبل است.

حبوبات در سطحی حدود ۹۷۱۴ هکتار کشت شده که حدود ۷ درصد از کل اراضی زراعی استان را به خود اختصاص داده است. سبزیجات در سطحی حدود ۶۸۱۳ هکتار کشت شده که نسبت به سال قبل (۶۲۹۸ هکتار) تقریباً ۸ درصد افزایش داشته است. عمده‌ترین محصول این گروه را سیب زمینی تشکیل می‌دهد که سطح زیر کشت آن ۵۳۰۰ هکتار معادل ۴ درصد بوده است.

سطح زیر کشت نباتات صنعتی استان در سال زراعی ۹۸-۱۳۹۷ حدود ۱۵۸۳ هکتار بوده که با ۳۸ درصد کاهش سطح زیر کشت نسبت به سال زراعی قبل (۲۵۴۵ هکتار) روبرو بوده است. شاید مهمترین دلیل

این کاهش جایگزینی غلات و حبوبات دیم با نباتات صنعتی نظیر چغندر قند باشد چرا که سطح زیر کشت چغندر قند نسبت به سال قبل حدود افت محسوس ۲۵ درصدی داشته است. مهمترین محصول این گروه چغندر قند است که حدود ۷۲ درصد سطح زیر کشت محصولات صنعتی برابر ۱۱۴۸ هکتار را به خود اختصاص داده است.

از حدود ۱۳۹ هزار هکتار سطح محصولات زراعی استان، شهرستان شهرکرد با حدود ۲۴,۳ هزار هکتار (۱۷,۶ درصد)، لردگان با حدود ۲۲ هزار هکتار (۱۵,۹ درصد)، بروجن با حدود ۲۱ هزار هکتار (۱۵,۱ درصد)، اردل با حدود ۱۵,۴ هزار هکتار (۱۱,۱ درصد)، خانمیرزا با حدود ۱۴ هزار هکتار (۱۰,۱ درصد)، کیار با حدود ۱۲,۷ هزار هکتار (۹,۲ درصد)، بن با حدود ۱۰,۶ هزار هکتار (۷,۶ درصد)، فارسان با حدود ۱۰,۴ هزار هکتار (۷,۵ درصد)، کوهرننگ با حدود ۷,۸ هزار هکتار (۵,۷ درصد) و سامان با ۲۶۹ هکتار (۰,۲ درصد) به ترتیب بیشترین و کمترین سطح را دارا بوده‌اند.

(ب) تولید:

میزان تولید محصولات زراعی آبی در استان چهارمحال و بختیاری در سال زراعی ۹۸-۱۳۹۷ عمدتاً بر نباتات علوفه‌ای، سبزیجات و غلات متمرکز بوده است و بیشترین میزان تولید در استان در اختیار این سه محصول بوده است. با این همه محصولاتی که بیشترین سهم را از تولید کشور دارند شامل حبوبات، نباتات علوفه‌ای و سبزیجات می‌باشند.

در حدود ۴ درصد از میزان تولید حبوبات کشور با نوع کشت آبی در استان چهارمحال و بختیاری صورت می‌گیرد. در شیوه تولید دیم اما مهم‌ترین محصول استان، غلات است که سهمی در حدود ۱ درصد از تولید غلات دیم کشور است. سهم اندک استان چهارمحال و بختیاری از کشت دیم کشور با توجه به میزان نزولات آسمانی در استان، به نسبت اندک است. این موضوع به میزان و پراکنش بارش، شیب زمین و جنس خاک بستگی دارد. توجه به این نکته ضروری است که استان بیشتر کوهستانی و سرد است و بیش از ۶۶ درصد اراضی استان شیب بیشتر از ۲۵ درصد دارند که این خود فرسایش شدید خاک را به همراه دارد. بخشی از نزولات آسمانی به صورت برف است و یا اگر به صورت باران است به دلیل شیب بالا بصورت رواناب از نفوذ باز می‌ماند. لازم به ذکر است در کشت دیم مناسب ترین زمان آبیاری زمان دانه‌بندی یا همان مرحله پر شدن دانه‌ها است که همزمان است با اواخر بهار و اوایل تابستان؛ در صورتیکه پراکنش بارندگی استان به گونه‌ای است که احتمال بارش در این مقطع زمانی پایین است. لذا می‌توان گفت که در بیشتر قسمت‌های استان کشت دیم به شیوه کنونی بازدهی مناسبی ندارد. استفاده از ارقام زودرس و متوسط رس، تغییر الگوی کشت از بهار به پاییزه، استفاده از ارقام مقاوم به خشکی و استفاده از آبیاری‌های تکمیلی راهکارهایی است که در مواجهه با کوتاهی دوره بارش می‌توان به کار بست.

نکته دیگری که در بررسی میزان تولید محصولات زراعی مشخص می‌شود عملکرد هکتاری بالای برخی محصولات علیرغم سطح کشت پایین آنهاست. سیب زمینی و چغندر قند روی هم‌رفته ۵ درصد سطح زیر

کشت استان را دارند اما یک سوم کل تولید محصولات زراعی استان را از آن خود کرده‌اند. لذا می‌توانند به عنوان کشت جایگزین محصولات دیگری با نیاز آبی بالا معرفی شوند.

در سال زراعی ۹۸-۱۳۹۷ میزان تولید محصولات کشاورزی در مقایسه با سال قبل بیش از ۲۲۰۰۰ تن بیشتر شده و این در حالی است که سطح زیر کشت محصولات کشاورزی نیز حدود ۵۰۰۰ هزار هکتار بیشتر شده است. افزایش تولید محصولات زراعی بیشتر مربوط به نباتات صنعتی و سبزیجات آبی بوده است و این خود به خاطر عدم تامین نیاز آبی بالای محصولاتی نظیر چغندر قند، گوجه فرنگی و سیب زمینی بخاطر افت بارش است. سطح زیر کشت این محصولات در مقایسه با سال قبل کاهش یافته است. از طرف دیگر، سطح زیر کشت غلات و حبوبات بخصوص در نوع دیم بیشتر شده است. لذا می‌توان نتیجه گرفت تغییر الگوی کشت در این سال به سود غلات و حبوبات بوده است.

در مجموع عوامل متعددی در تعیین سطح زیر کشت و عرضه محصولات زراعی استان موثر می‌باشند که از آن جمله می‌توان به مساعد بودن شرایط کاشت برخی محصولات به دلیل ویژگی طبیعی و جغرافیایی استان، تأثیر قیمت بازار محصولات در سال قبل، ترویج محصولات پربازده، سیاستهای تشویقی و حمایتی دولت از بعضی محصولات استراتژیک و همچنین نیاز غذایی و مصرفی اشاره نمود.

از ۹۳۸ هزار تن تولیدات محصولات زراعی استان حدود ۸۸۱ هزار تن (۹۴ درصد) از کشت آبی و حدود ۵۷ هزار تن (۶ درصد) از کشت دیم بدست آمده است.

از حدود ۹۳۸ هزار تن تولیدات زراعی استان، غلات با حدود ۱۷۸٫۶ هزار تن (۱۷ درصد)، حبوبات با ۲۰٫۱ هزار تن (۲٫۱ درصد)، نباتات صنعتی با ۴۱٫۵ هزار تن (۴٫۴ درصد)، سبزیجات با ۲۴۳ هزار تن (۲۶ درصد)، محصولات جالیزی با حدود ۱۶ هزار تن (۱٫۷ درصد) و نباتات علوفه ای با حدود ۴۳۶ هزار تن (۴۶٫۵ درصد) از تولیدات زراعی را دارا می‌باشند.

در بین تمام محصولات زراعی، ذرت علوفه‌ای با تولید ۲۵۰ هزار تن (۲۶٫۷ درصد)، سیب زمینی با تولید حدود ۱۸۵ هزار تن (۱۹٫۷ درصد)، یونجه باتولید ۱۳۰ هزار تن (۱۳٫۸ درصد) و گندم با تولید ۸۴ هزار تن (۹ درصد) از تولیدات زراعی استان را به خود اختصاص داده‌اند.

تولید سیب زمینی حدود ۱۸۵ هزار تن بوده که ۱۹٫۷ درصد کل تولید محصولات زراعی را دارا بوده است. میزان تولید حبوبات طی سال زراعی ۹۸-۱۳۹۷ در مقایسه با سال قبل (تولید ۱۶۰۶۸ تن) افزایش چشمگیر حدود ۲۵ درصدی داشته است. بیشترین میزان کاهش تولید در این گروه از محصولات مربوط به عدس می‌باشد که از ۶۳۹ تن در سال زراعی گذشته به ۳۵۹ تن در سال زراعی جاری رسیده و در عوض لوبیا با افزایش تولید ۳۵ درصدی مواجه شده است. این در حالی است که میزان تولید نخود به مقدار ۲۹٫۳ درصد کاهش رشد داشته است و این بیشتر مربوط به کاهش سطح زیر کشت نخود دیم است زیرا سطح زیر کشت این محصول نسبت به سال قبل (۲۲ درصد) کمتر شده است و این به خاطر کاهش میزان بارندگی سال‌های اخیر است. تولید نباتات صنعتی در سال زراعی ۹۸-۱۳۹۷، با ۳۰ درصد کاهش نسبت به سال زراعی گذشته به ۴۱۵۳۷ تن رسیده است. مهمترین محصول این گروه چغندر قند

است که دارای کاهش تولید ۲۸ درصدی در سال مورد نظر بوده است. در سال مورد بررسی میزان تولید سبزیجات معادل ۲۴۳۰۰۰ تن و برابر با ۲۶ درصد کل محصولات زراعی استان بوده است که ۷۶ درصد آن یعنی میزان ۱۸۵۰۰۰ تن محصول گروه فوق را سیب زمینی تشکیل می‌دهد. بررسی محصولات جالیزی نیز در استان در سال زراعی ۹۸-۱۳۹۷ نشان می‌دهد که میزان تولید هر سه محصول خربزه، هندوانه و خیار دارای رشد متوسط بیش از دو برابر نسبت به سال زراعی قبل داشته‌اند (۱۰۸ درصد). خیار به عنوان محصول عمده این گروه افزایش تولید ۸۶ درصدی روبرو بوده که به نظر می‌رسد مربوط به افزایش ۷۰ درصدی سطح زیر کشت است. با توجه به راندمان پایین مصرف آب در تولید محصولات جالیزی به دلیل نیاز آب بالا ایجاب می‌کند تا با ترویج الگوی مناسب کشت و آگاه سازی کشاورزان در خصوص بحران آب و همینطور استفاده بهینه از آب نسبت به انتخاب گیاهان زراعی دیگر به عنوان جایگزین اقدام شود.

با توجه به جایگاه استان از نظر دامداری و دامپروری و محدودیت در استفاده از مراتع و فقر مراتع از نظر تأمین علوفه، نباتات علوفه ای از اهمیت خاصی در بین محصولات زراعی برخوردار است. تولید محصولات مذکور در سال زراعی ۹۸-۱۳۹۷ با افزایش نامحسوس نسبت به سال قبل به ۴۳۶ هزار تن رسیده است که در این گروه بیشترین تولید مربوط به ذرت علوفه‌ای با ۲۵۰ هزار تن و یونجه با ۱۳۰ هزار تن می‌باشد. میزان تولید سورگوم، ماشک، کسن و گاودانه بسیار کم و ناچیز است.

در مورد محصولات زراعی با توجه به شروع دوره خشکسالی و نیز بروز سرمازدگی بهاره در محصولات پاییزه همچنین کاهش آینده‌ی چاه‌ها، افت تولید محصولات زراعی را در سالهای اخیر شاهد بوده‌ایم. استمرار خشکسالی و به کارگیری تکنیکهای مبارزه با این امر همانند افزایش سطوح آبیاری تحت فشار، استفاده از ارقام گندم مقاوم به خشکی، استفاده از ارقام متوسط‌ترس ذرت علوفه ای باعث افزایش سطح و عملکرد مناسب محصولات می‌شود.

جدول ۱: آمار سطح زیر کشت و تولید محصولات سالانه استان در سال زراعی ۹۸-۱۳۹۷

عملکرد (کیلوگرم)	درصد تولید	تولید (تن)	سطح (هکتار)				نام محصول	
			برداشت	خسارت	درصد زیر کشت	زیرکشت		
۳۷۶۰	۹,۰	۸۴۰۳۶	۲۲۳۵۰	۶۵۴	۱۶,۶	۲۳۰۰۴	گندم	غلات آبی
۳۳۸۶	۳	۲۹۹۷۰	۸۱۵۰	۶۰۱	۶,۸	۹۴۵۱	جو	
۳۵۰۰	۱	۱۱۰۲۵	۳۱۵۰	۰	۲,۳	۳۱۵۰	شلتوک	
۰	۰	۰	۰	۰	۰	۰	ذرت دانه ای	
۳۶۴۰	۱۳,۳	۱۲۵۰۳۱	۳۴۳۵۰	۱۲۵۵	۲۵,۶	۳۵۶۰۵	جمع	
۹۷۵	۳,۹	۳۶۹۵۳	۳۷۹۰۰	۶۲۶	۲۷,۷	۳۸۵۲۶	گندم	غلات دیم
۱۰۰۰	۱,۸	۱۶۶۵۰	۱۶۶۵۰	۳۸۲	۱۲,۳	۱۷۰۳۲	جو	
۹۸۳	۵,۷	۵۳۶۰۳	۵۴۵۵۰	۱۰۰۸	۴۰,۰	۵۵۵۵۸	جمع	
۲۰۰۹	۱۹,۰	۱۷۸۶۳۴	۸۸۹۰۰	۲۲۶۳	۶۵,۷	۹۱۱۶۳	جمع غلات آبی ودیم	
۱۷۰۰	۰	۲۴۳,۱	۱۴۳	۰	۰,۱	۱۴۳	نخود	حبوبات آبی
۲۷۹۶	۱,۸	۱۶۶۶۷	۵۹۶۱	۰	۴,۳	۵۹۶۱	لوبیا	
۱۷۳۱	۰,۰	۳۵۸,۴	۲۰۷	۰	۰,۱	۲۰۷	عدس	
۱۸۰۰	۰	۲۰۸,۸	۱۱۶	۰	۰,۱	۱۱۶	ماش	
۲۷۲۰	۱,۹	۱۷۴۷۷,۷	۶۴۲۷	۰	۴,۶	۶۴۲۷	جمع	
۸۰۰	۰,۱	۱۳۴۹	۱۶۸۶	۰	۱,۲	۱۶۸۶	نخود	حبوبات دیم
۸۰۱	۰	۱۲۸۳	۱۶۰۱	۰	۱	۱۶۰۱	عدس	
۸۰۱	۰,۳	۲۶۳۲	۳۲۸۷	۰	۲,۴	۳۲۸۷	جمع	
۲۰۷۰	۲,۱	۲۰۱۱۰	۹۷۱۴	۰	۷,۰	۹۷۱۴	جمع حبوبات آبی ودیم	
۳۶۰۵۳	۴,۴	۴۱۳۸۹	۱۱۴۸	۰	۰,۸	۱۱۴۸	چغندر قند	نباتات صنعتی آبی
۱۱۴۲	۰	۱۳۷	۱۲۰	۲۹۳	۰,۳	۴۱۳	کلزا	
۳۲۷۴۹	۴,۴	۴۱۵۳۶	۱۲۶۸	۲۹۳	۱,۱	۱۵۶۱	جمع	
۰	۰	۱۱	۲۱,۵	۰	۰	۲۲	گلرنگ	نباتات صنعتی دیم
۰	۰	۱۱	۲۱,۵	۰	۰	۲۲	جمع	
۳۲۷۴۹	۴,۴	۴۱۵۳۷	۱۲۹۰	۲۹۳	۱,۱	۱۵۸۳	جمع نباتات صنعتی آبی و دیم	

ادامه جدول ۱: آمار سطح زیر کشت و تولید محصولات سالانه استان در سال زراعی ۹۸-۱۳۹۷

عملکرد (کیلوگرم)	درصد تولید	تولید (تن)	سطح (هکتار)				نام محصول	
			برداشت	خسارت	درصد زیر کشت	زیرکشت		
۳۴۹۰۶	۱۹,۷	۱۸۵۰۰۰	۵۳۰۰	۰	۴	۵۳۰۰	سیب زمینی	سبزیجات آبی
۷۲۵۷۶	۵	۴۵۳۶۰	۶۲۵	۰	۰,۵	۶۲۵	پیاز	
۲۵۰۰۰	۰	۳۲۵	۱۳	۰	۰	۱۳	بادمجان	
۲۹۹۲۵	۰,۴	۲۵۷۶	۱۲۰	۰	۰,۱	۱۲۰	گوجه فرنگی	
۱۱۰۴۳	۰,۳	۲۵۴۰	۲۳۰	۰	۰,۲	۲۳۰	سیر	
۱۲۱۰۷	۰,۷	۶۳۴۴	۵۲۴	۱	۰,۴	۵۲۵	سبزیجات برگي و غده اي	
۳۵۶۹۶	۲۵,۹	۲۴۳۱۵۰	۶۸۱۲	۱	۴,۹	۶۸۱۳	جمع	محصولات خاکی
۳۸۰۰۰	۰,۲	۲۰۵۲	۵۴	۰	۰	۵۴	خریزه و طالبی	
۵۱۸۹۰	۰,۸	۷۰۸۳	۱۳۷	۰	۰	۱۳۷	هندوانه	
۲۹۹۲۰	۰,۸	۷۰۷۶	۲۳۷	۰	۰,۲	۲۳۷	خیار	
۳۷۹۶۵	۱,۷	۱۶۲۱۱	۴۲۷	۰	۰,۳	۴۲۷	جمع	نباتات علوفه آبی
۹۴۰۰	۱۳,۸	۱۲۹۶۲۷	۱۳۷۹۰	۰	۹,۹	۱۳۷۹۰	یونجه	
۵۲۳۶	۳,۰	۲۸۱۶۶	۵۳۹۰	۰	۳,۹	۵۳۹۰	شیدر	
۹۰۰۰	۲	۲۲۸۱۰	۲۵۴۰	۰	۱,۸	۲۵۴۰	اسپرس	
۴۷۵۰۰	۰	۵۷۰	۱۲	۰	۰	۱۲	سورگوم	
۶۵۰۰۰	۲۶,۷	۲۵۰۲۵۰	۳۸۵۰	۰	۲,۸	۳۸۵۰	ذرت علوفه اي	
۵۰۰۰	۰,۴	۳۳۱۰	۶۶۲	۰	۰,۵	۶۶۲	خلر	
۰	۰	۶۶	۰	۰	۰	۰	کسن	
۱۰۰۰	۰,۲	۱۴۳۸	۱۴۳۸	۰	۱,۰	۱۴۳۸	ماشك	
۱۵۷۶۱	۴۶,۵	۴۳۶۲۸۷	۲۷۶۸۲	۰	۱۹,۹	۲۷۶۸۲	جمع	
۰	۰	۵۳۵	۴۹۷	۰	۰	۴۹۷	گاودانه	نباتات علوفه آبی
۰	۰	۷۵۲	۳۶۲	۰	۰	۳۶۲	کسن	
۰	۰	۱۲۸۷	۸۵۹	۰	۱	۸۵۹	جمع	
۱۵۳۳۱	۴۶,۶	۴۳۷۵۷۴	۲۸۵۴۱	۰	۲۰,۶	۲۸۵۴۱	جمع نباتات علوفه اي آبی و دیم	سایر محصولات آبی
۰	۰	۱۳۰۵	۵۹۳	۰	۰	۵۹۳	سایر محصولات آبی	
۰	۰	۰	۰	۰	۰	۰	سایر محصولات دیم	
۱۱۳۵۹	۹۳,۹	۸۸۰۹۸۲	۷۷۵۵۸	۱۵۴۹	۵۷,۰	۷۹۱۰۷	جمع محصولات زراعي آبی	
۹۸۰	۶,۱	۵۷۵۲۴	۵۸۷۱۸	۱۰۰۸	۴۳,۰	۵۹۷۲۶	جمع محصولات زراعي دیم	
۶۸۸۷	۱۰۰	۹۳۸۵۱۶	۱۳۶۲۷۶	۲۵۵۷	۱۰۰	۱۳۸۸۳۳	جمع كل محصولات زراعي آبی و دیم	

مأخذ: سازمان جهاد کشاورزی استان

جدول ۲: سطح زیر کشت و تولید محصولات سالانه استان به تفکیک شهرستان در سال زراعی ۹۸-۱۳۹۷

شهرستان	سطح زیر کشت (هکتار)			تولید (تن)			عملکرد در هکتار (کیلوگرم)	
	آبی	دیم	جمع	آبی	دیم	جمع	آبی	دیم
شهرکرد	۱۶۳۸۳	۷۹۹۱	۲۴۳۷۴	۳۷۱۲۶۷	۷۴۹۰	۳۷۸۷۵۷	۱۶۷۱۲	۹۴۸
بروجن	۱۳۳۴۸	۷۵۹۰	۲۰۹۳۸	۲۰۰۹۰۳	۷۱۴۴	۲۰۸۰۴۷	۱۵۲۲۲	۹۵۱
لردگان	۹۶۷۶	۱۲۴۱۱	۲۲۰۸۷	۴۷۴۰۴	۱۲۸۹۵	۶۰۲۹۹	۴۹۵۲	۱۰۴۶
اردل	۲۷۲۳	۱۳۶۹۵	۱۵۴۱۸	۱۹۲۱۴	۱۱۸۱۷	۳۱۰۳۱	۷۲۴۲	۹۳۲
کیار	۸۴۹۹	۴۲۷۲	۱۲۷۷۱	۸۶۲۲۵	۴۲۲۶	۹۰۴۵۱	۱۰۲۴۱	۹۹۳
فارسان	۷۹۵۵	۲۵۰۸	۱۰۴۶۳	۹۸۴۴۷	۲۲۱۰	۱۰۰۶۵۷	۱۳۱۱۶	۱۰۲۶
کوهرنگ	۵۱۰۹	۲۷۸۰	۷۸۸۹	۴۹۹۸۱	۲۳۸۲	۵۲۳۶۳	۱۰۶۱۴	۹۲۴
بن	۵۵۷۱	۵۱۵۰	۱۰۶۲۱	۴۷۹۲۵	۴۹۱۴	۵۲۸۳۹	۸۸۰۸	۹۶۴
سامان	۲۶۲	۷	۲۶۹	۱۲۶۹	۵	۱۲۷۴	۴۸۶۲	۷۱۴
خامنه‌ریزا	۹۶۸۲	۴۳۲۱	۱۴۰۰۳	۵۸۴۴۷	۴۴۵۱	۶۳۷۹۸	۶۰۹۹	۱۰۵۷
استان	۷۹۱۰۷	۵۹۷۲۶	۱۳۸۸۳۳	۸۸۰۹۸۲	۵۷۵۳۴	۹۳۸۵۱۶	۱۱۳۵۹	۹۸۰

مأخذ: سازمان جهاد کشاورزی استان

جدول ۳: سطح زیر کشت و تولید غلات در استان به تفکیک شهرستان در سال زراعی ۹۸-۱۳۹۷

شهرستان	سطح زیر کشت (هکتار)			تولید (تن)			عملکرد در هکتار (کیلوگرم)	
	آبی	دیم	جمع	آبی	دیم	جمع	آبی	دیم
شهرکرد	۷۴۹۶	۷۷۲۴	۱۵۲۲۰	۲۷۱۲۸	۷۱۷۸	۳۴۳۰۶	۳۶۶۸	۹۴۱
بروجن	۶۳۱۸	۶۶۳۵	۱۲۹۵۳	۲۳۲۴۹	۶۵۱۳	۲۹۷۶۲	۳۷۳۹	۹۹۳
لردگان	۵۱۵۴	۱۱۶۰۹	۱۶۷۶۳	۱۸۴۶۰	۱۲۲۴۵	۳۰۷۰۵	۳۶۳۷	۱۰۶۳
اردل	۱۴۷۰	۱۱۹۰۵	۱۳۳۷۵	۴۵۰۰	۱۰۹۵۷	۱۵۴۵۷	۳۱۰۴	۹۲۲
کیار	۳۴۷۱	۴۰۲۲	۷۴۹۳	۱۲۹۲۴	۳۹۰۶	۱۶۸۳۰	۳۷۵۷	۹۷۵
فارسان	۲۸۲۵	۲۴۱۵	۵۲۴۰	۹۲۵۹	۲۰۸۲	۱۱۳۴۱	۳۸۱۸	۱۰۱۱
کوهرنگ	۲۱۸۰	۲۳۲۸	۴۵۰۸	۶۰۲۲	۱۹۵۵	۷۹۷۷	۳۲۸۳	۹۲۰
بن	۱۷۰۵	۴۸۸۰	۶۵۸۵	۵۵۸۰	۴۵۷۸	۱۰۱۵۸	۳۳۳۱	۹۴۸
سامان	۲۱۱	۰	۲۱۱	۵۹۸	۰	۵۹۸	۲۸۳۶	۰
خامنه‌ریزا	۴۷۷۵	۴۰۴۰	۸۸۱۵	۱۷۳۱۱	۴۱۸۹	۲۱۵۰۰	۳۶۹۹	۱۰۶۶
استان	۳۵۶۰۵	۵۵۵۵۸	۹۱۱۶۳	۱۲۵۰۳۱	۵۳۶۰۳	۱۷۸۶۳۴	۳۶۴۰	۹۸۳

مأخذ: سازمان جهاد کشاورزی استان

جدول ۴: سطح زیر کشت و تولید گندم در استان به تفکیک شهرستان در سال زراعی ۹۸-۱۳۹۷

شهرستان	سطح زیر کشت (هکتار)			تولید (تن)			عملکرد در هکتار (کیلوگرم)		خرید تضمینی (تن)
	آبی	دیم	جمع	آبی	دیم	جمع	آبی	دیم	
شهرکرد	۴۴۰۶	۵۲۸۷	۹۷۹۳	۱۶۷۹۲	۴۸۸۱	۲۱۶۸۰	۳۸۵۵	۹۱۵	
بروجن	۴۸۰۸	۵۷۳۷	۱۰۵۴۵	۱۸۲۸۵	۵۶۵۳	۲۳۹۳۸	۳۸۴۳	۹۹۲	
لردگان	۲۲۶۱	۸۵۵۹	۱۰۸۲۰	۸۵۴۰	۹۲۴۵	۱۷۷۸۵	۳۸۴۵	۱۰۸۵	
اردل	۷۵۵	۶۲۳۰	۶۹۸۵	۲۰۶۵	۵۲۸۷	۷۳۵۲	۲۷۷۲	۸۵۰	
کیار	۲۲۹۹	۲۳۰۵	۴۶۰۴	۸۹۵۵	۲۱۹۶	۱۱۱۵۱	۳۹۲۸	۹۵۷	
فارسان	۲۱۹۰	۱۲۸۰	۳۴۷۰	۷۷۸۰	۱۱۲۲	۸۹۰۲	۳۹۱۰	۱۰۲۰	
کوهزنگ	۱۹۵۰	۲۲۲۸	۴۲۷۸	۵۹۲۰	۱۹۵۵	۷۸۷۵	۳۳۸۳	۹۲۰	
بن	۱۱۷۵	۳۶۴۰	۴۸۱۵	۳۷۹۵	۳۳۴۸	۷۱۴۳	۳۳۰۰	۹۳۰	
سامان	۰	۰	۰	۰	۰	۰	۰	۰	
خامنه‌ریزا	۳۱۶۰	۳۰۶۰	۶۲۲۰	۱۱۹۰۴	۳۲۵۹	۱۵۱۶۳	۳۸۴۰	۱۰۸۶	
استان	۲۳۰۰۴	۲۸۵۲۶	۶۱۵۳۰	۸۴۰۳۶	۳۶۹۵۳	۱۲۰۹۸۹	۳۷۶۰	۹۷۵	

مأخذ: سازمان جهاد کشاورزی استان قیمت یک کیلو گرم خرید تضمینی: ۱۳۰۰۰ ریال

جدول ۵: سطح زیر کشت و تولید گوجه فرنگی در استان به تفکیک شهرستان در سال زراعی ۹۸-۱۳۹۷

شهرستان	سطح زیر کشت (هکتار)			تولید (تن)			عملکرد در هکتار (کیلوگرم)	
	آبی	دیم	جمع	آبی	دیم	جمع	آبی	دیم
شهرکرد	۱۳	۰	۱۳	۳۹۰	۰	۳۹۰	۳۰۰۰۰	۰
بروجن	۱۶	۰	۱۶	۴۸۰	۰	۴۸۰	۳۰۰۰۰	۰
لردگان	۵	۰	۵	۱۵۰	۰	۱۵۰	۳۰۰۰۰	۰
اردل	۵	۰	۵	۱۵۰	۰	۱۵۰	۳۰۰۰۰	۰
کیار	۲۵	۰	۲۵	۷۳۵	۰	۷۳۵	۳۰۰۰۰	۰
فارسان	۷	۰	۷	۲۱۰	۰	۲۱۰	۳۰۰۰۰	۰
کوهزنگ	۲۰	۰	۲۰	۶۰۰	۰	۶۰۰	۳۰۰۰۰	۰
بن	۱۳	۰	۱۳	۳۹۰	۰	۳۹۰	۳۰۰۰۰	۰
سامان	۶	۰	۶	۱۷۱	۰	۱۷۱	۲۸۵۰۰	۰
خامنه‌ریزا	۱۰	۰	۱۰	۳۰۰	۰	۳۰۰	۳۰۰۰۰	۰
استان	۱۲۰	۰	۱۲۰	۳۵۷۶	۰	۳۵۷۶	۳۰۰۰۰	۰

مأخذ: سازمان جهاد کشاورزی استان

باغبانی

محصولات باغی استان چهارمحال و بختیاری از جمله محصولاتی هستند که در ساختار کشاورزی استان و کشور دارای نقش قابل توجهی هستند. در میان محصولات باغی مهمترین و بیشترین محصولات شامل سیب، هلو، انگور، بادام و گردو است. این استان در تولید بعضی از این محصولات سهم قابل توجهی از تولید کشور را به خود اختصاص داده‌اند. بادام، گردو و هلو از جمله این محصولات هستند.

در حال حاضر در حدود ۱۶ درصد از میزان تولید بادام کشور در این استان اتفاق می‌افتد. آب و هوا، اقلیم و شرایط محیطی مناسب از جمله عواملی هستند که تولید انبوه و قابل توجه محصول بادام را نسبت به سایر محصولات باغی توجیه می‌کند. بر همین اساس است که استان چهارمحال و بختیاری به لحاظ تولید محصولات باغی، به تنهایی تقریباً ۸ درصد از میوه‌های خشک کشور را تولید می‌کند. پس از بادام در دسته میوه‌های خشک، تولید هلو در دسته میوه‌های هسته‌دار با سهم ۴،۳۵ درصدی بیشترین سهم از تولید محصولات باغی را به خود اختصاص داده است. با این همه محصولات باغی تولید شده در این استان سهم زیادی در تولید این نوع محصولات در کشور نداشته و به حدود ۱،۷۵ درصد می‌رسد.

از دیگر جنبه‌هایی که در بررسی وضعیت باغداری در استان چهارمحال و بختیاری باید مورد توجه قرار گیرد، ترکیب محصولات باغی در استان به لحاظ میزان تولید است. محصول عمده باغ‌های استان چهارمحال و بختیاری میوه‌های دانه‌ریز، میوه‌های دانه‌دار و هسته‌دار و میوه‌های خشک است. بیشترین میزان تولید در باغ‌های استان به میوه‌های دانه‌ریز و کم‌ترین میزان تولید به میوه‌های نیمه گرمسیری و گیاهان دارویی اختصاص دارد.

با توجه به محدودیت برداشت از منابع آبی استان و با توجه به بارندگی‌های بالای ۵۰۰ میلیمتر در اکثر نقاط استان و با توجه به ضرورت مدیریت صحیح و حفظ منابع آب و خاک در راستای روند اجرائی صحیح تولیدات باغی امری اجتناب ناپذیر بوده و روند تولید، عملکرد محصولات باغی تحت تاثیر قرار خواهد گرفت لذا توسعه باغ‌های دیم می‌تواند روش مطلوبی در جهت استفاده از منابع آب و خاک تلقی گردد. الف) سطح زیر کشت:

استان چهارمحال و بختیاری با در اختیار داشتن حدود ۴۵۰۰۰ هکتار اراضی باغی آبی و دیم که عمدتاً شامل اراضی کوهپایه‌ای و ندرتاً دشت‌های کوچک است جایگاه پرورش انواع محصولات پاییزه و بهاره می‌باشد. قابلیت اراضی برای کشت باغات به دلیل شرایط اقلیمی و آب و هوای مناسب و دامنه‌های شیب دار که کشت زراعی را محدود می‌کند و همچنین اقتصادی‌تر بودن تولیدات باغی نسبت به تولیدات زراعی موجب شده که انواع مختلف محصولات باغی سازگار با شرایط طبیعی، در استان کشت شود. از ۴۴۵۰۷ هکتار سطح باغات استان فقط ۱۶۰۶ هکتار آن دیم می‌باشد. همچنین از کل سطح باغات استان، ۱۷۸۸ هکتار (۴ درصد) غیر بارور و ۴۲۷۱۹ هکتار (۹۶ درصد) بارور می‌باشند.

از ۴۴۵۰۷ هکتار سطح باغات استان، سیب با ۴۲۵۰ هکتار (۹,۵ درصد)، هلو با ۴۳۲۶ هکتار (۹,۷ درصد)، زردآلو با ۶۸۰ هکتار (۱,۵ درصد)، انگور با ۴۲۱۴ هکتار (۹,۴ درصد)، بادام با ۱۷۰۲۵ هکتار (۳۸ درصد)، گردو با ۷۹۰۰ هکتار (۱۷,۷ درصد)، باغات غیر مثمر با ۱۷۸۸ هکتار (۴ درصد) و دیگر محصولات باغی با ۴۵۴۰ هکتار (۱۰ درصد) را به خود اختصاص داده‌اند.

در بین تمام محصولات باغی انگور، سیب، هلو، گردو و بادام با داشتن سطحی معادل ۳۷۷۲۴ هکتار حدود ۸۵ درصد سطح باغات استان را دارا می‌باشند.

از ۴۴۵۰۷ هکتار سطح باغات استان شهرستان‌های سامان با ۱۴۱۷۹ هکتار (۳۲ درصد)، کیار با ۴۸۹۷ هکتار (۱۱ درصد)، فارسان با ۴۳۸۶ هکتار (۱۰ درصد)، بروجن با ۴۳۶۴ هکتار (۹,۸ درصد)، بن با ۴۲۳۰ هکتار (۹,۵ درصد)، شهرکرد با ۴۲۱۶ هکتار (۹,۵ درصد)، لردگان با ۲۶۸۹ هکتار (۶ درصد)، کوهرنگ با ۲۳۸۲ هکتار (۵,۴ درصد) و اردل با ۲۱۲۷ هکتار (۴,۸ درصد) و خانمیرزا با ۱۰۳۸ هکتار (۲,۳ درصد) به ترتیب دارای بیشترین و کمترین سطح بوده‌اند.

(ب) تولید:

استان چهارمحال و بختیاری با دارا بودن ۴۴۵۰۷ هکتار اراضی باغی، جمعاً ۱۸۹۵۲۷ تن محصول تولید می‌کند. این میزان تولید در استان در حدود ۱۰۱ تولید محصولات باغی کل کشور را پوشش می‌دهد. بر اساس اطلاعات موجود عملکرد باغ‌های استان چهارمحال و بختیاری در سال زراعی ۹۷-۱۳۹۶ در حدود ۴,۵ تن در هکتار است که به نسبت عملکرد کشوری (۴,۰۲ تن در هکتار) نسبتاً بهتر است.

در سال ۱۳۹۸ حدود ۱۸۹۵۲۷ تن محصول از باغات استان به دست آمد که فقط ۱۵۸۳ تن آن از باغات دیم بوده است.

از حدود ۱۸۹۵۲۷ تن محصولات باغی استان، سیب با ۶۸۳۳۵ تن (۳۶,۱ درصد)، هلو با ۴۰۸۱۱ تن (۲۱,۵ درصد)، زرد آلو با ۲۲۲۶ تن (۱,۲ درصد)، انگور با ۴۹۷۱۹ تن (۲۶,۲ درصد)، بادام با ۱۳۰۶۳ تن (۶,۹ درصد)، گردو با ۷۵۹۱ تن (۴ درصد) و دیگر محصولات باغی با ۷۷۷۰ تن (۴,۱ درصد) تولید باغات را دارا می‌باشند.

در بین تمام محصولات باغی انگور، سیب، هلو، بادام و گردو با داشتن تولیدی حدود ۱۷۹۵۱۹ تن ۹۴,۷ درصد تولیدات باغی استان را دارا می‌باشند.

از کل تولیدات باغی استان (۱۸۹۵۲۷ تن)، شهرستان‌های سامان با ۴۷۶۵۱ تن (۲۵,۱ درصد)، لردگان با ۳۹۴۰۷ تن (۲۰,۸ درصد)، کیار با ۳۲۴۰۸ تن (۱۷,۱ درصد)، بروجن با ۲۵۲۳۰ تن (۱۳,۳ درصد)، شهرکرد با ۱۱۱۷۵ تن (۵,۹ درصد) بن با ۱۰۲۷۶ تن (۵,۴ درصد)، کوهرنگ با ۷۹۶۷ تن (۴,۲ درصد)، فارسان با ۶۶۸۴ تن (۳,۵ درصد)، خانمیرزا با ۴۵۳۶ تن (۲,۴ درصد) و اردل با ۴۱۹۳ تن (۲,۲ درصد) به ترتیب دارای بیشترین و کمترین تولیدات باغی استان بوده‌اند.

جدول ۶: آمار سطح و میزان تولید و عملکرد محصولات باغی استان در سال ۱۳۹۸

عملکرد (کیلوگرم)	درصد تولید	تولید (تن)	سطح (هکتار)				نام محصول	
			بارور	نهال	درصد کل	زکا		
۱۹۹۲۹	۲۷۹	۶۸۳۵۰	۳۴۲۹	۸۲۵	۹,۵	۴۲۵۴	سیب	میوه‌های دانه دار آبی
۴۲۸۷	۰,۱	۱۰۷	۲۵	۲۰۳	۰,۵	۲۲۸	گل‌آبی	
۸۰۷۹	۰	۳۱۷	۳۹	۵	۰,۱	۴۴	به	
۱۰۷۶۵	۲۷۹	۶۸۷۵۸	۳۴۹۳	۱۰۳۳	۱۰	۴۵۲۶	جمع	
۳۴۴۵	۰,۳	۶۲۳	۱۸۱	۱۳	۰,۴	۱۹۵	آلبالو	میوه‌های هسته دار آبی
۴۰۰۸	۰,۶	۱۰۸۲	۲۷۰	۴۵۶	۱,۶	۷۳۶	گیلاس	
۳۳۸۶	۰,۳	۵۵۴	۱۶۴	۷	۰,۴	۱۷۰	گوجه سبز	
۳۸۱۵	۰,۴	۶۸۰	۱۷۶	۱۳	۰,۴	۱۸۹	آلو	
۱۰۱۳۶	۲۱,۵	۴۰۸۱۱	۴۰۲۶	۳۰۰	۹,۷	۴۳۲۶	هلو	
۳۶۱۶	۱,۲	۲۲۲۶	۶۱۶	۶۴	۱,۵	۶۸۰	زردآلو	
۵۲۲۳	۰,۱	۱۶۴	۳۱	۳	۰,۱	۳۵	شلیل	
۲۵۳۰	۰	۲۳	۹	۰	۰	۹	آلو قطره طلا	
۴۵۲۵	۲۴	۴۶۱۶۳	۵۴۷۳	۸۵۷	۱۴	۶۳۳۰	جمع	
۱۲۱۷۰	۲۶,۲	۴۹۷۱۹	۴۰۸۵	۱۲۹	۹,۴	۴۲۱۴	انگور	
۱۸۹۶	۰,۰	۳	۱	۰	۰	۱	توت درختی	
۱۲۱۶۷	۲۶,۲	۴۹۷۲۱	۴۰۸۷	۱۲۹	۸۸	۴۲۱۵	جمع	
۳۲۸۱	۰,۳	۴۷۸	۱۴۶	۵۳	۰,۴	۱۹۹	انگور دیم	میوه‌های دانه ریز دیم
۷۳۷۹	۵۳	۵۰۱۹۹	۴۲۳۲	۱۸۲	۹۸	۴۴۱۴	جمع میوه‌های دانه ریز آبی و دیم	
۸۵۱	۸۵۱	۶,۹	۱۳۰۶۳	۱۵۳۵۵	۱۶۷۰	۳۸	بادام	میوه‌های خشک آبی
۱۰۵۱	۱۰۵۱	۴,۰	۷۵۹۰	۷۲۲۴	۶۸۰	۱۷,۷	گردو	
۳۳۳	۳۳۳	۰	۰	۰	۰	۰	فندق	
۱۳۱۴	۱۳۱۴	۰	۲۶	۲۰	۲	۰,۰	سنجد	
۸۸۷,۱	۸۸۷,۱	۱۱	۲۰۶۸۰	۲۲۶۰۰	۲۳۵۲	۵۶	جمع	
۳۰۶	۳۰۶	۰,۱	۱۹۲	۶۲۷	۲۱۶	۱,۹	بادام	میوه‌های خشک دیم
۸۹۹	۱۱	۲۰۸۷۲	۲۳۲۲۶	۲۵۶۸	۵۸	۲۵۷۹۴	جمع میوه‌های خشک آبی و دیم	
۶۹۲۷	۰,۶	۱۰۸۷	۱۵۷	۷	۰,۴	۱۶۳	انار	میوه‌های نیمه گرمسیری آبی
۲۱۲۵	۰	۴۰	۱۹	۵	۰,۱	۲۴	انجیر	
۴۵۲۶	۱	۱۱۲۷	۱۷۶	۱۲	۰	۱۸۷	جمع	
۰	۰	۲	۲	۱	۰,۰	۳	انجیر	

ادامه جدول ۶: آمار سطح و میزان تولید و عملکرد محصولات باغی استان در سال ۱۳۹۸

عملکرد (کیلوگرم)	درصد تولید	تولید (تن)	سطح (هکتار)				نام محصول
			بارور	فرا	درصد کل	ک	
۲۲۶۳	۰	۱۱۲۸	۱۷۸	۱۳	۰	۱۹۰	جمع نیمه گرمسیری آبی و دیم
۵۱۱۲	۳۶۷	۱۸۷۱۲۱	۳۶۶۰۲	۴۶۵۳	۱۸۰	۴۱۲۵۶	جمع باغات میوه
۱۵۰۰	۰	۱۳	۹	۰	۰	۹	آویشن
۱۵۰۰	۰	۵	۳	۰	۰	۳	نعناع فلفلی
۱۰۰۰	۰	۱۳	۱۳	۰	۰	۱۳	کدوپوست کاغذی
۱۵۰۰	۰	۵,۳	۳,۵	۰	۰	۳,۵	بادرنجبویه
۴۰۰	۰	۱	۲	۶	۱	۸	گل گاو زبان
۱۵۰۰	۰	۱	۱	۰	۲	۱	زوفا
۰	۰,۰	۰	۰	۴۴	۳	۴۴	زیره سبز
۱۳۱۳	۰	۱	۱	۰	۴	۱	زرین گیاه
۰	۰,۰	۰	۰	۲۸	۰	۲۸	سیاه دانه
۰	۰,۰	۰	۱	۱	۷	۱	رازیانه
۱۰۰۰	۰,۰	۳۸	۳۸	۶	۱	۴۴	سایر
۱۰۹۵	۰	۷۸	۷۱	۸۵	۱۸	۱۵۶	جمع
۵۰۰	۰,۰	۳	۵	۱۲۳	۰,۳	۱۲۸	کرفس کوهی
۶۰۰۰	۰,۵	۸۸۸	۱۴۸	۲۰۱	۰,۸	۳۴۹	موسیر
۰	۰	۰	۰	۵۳	۰	۵۳	باریجه
۰	۰	۰	۰	۱۲۲	۰	۱۲۲	آنگوزه
۵۸۲۰	۰	۸۹۱	۱۵۳	۴۹۹	۱,۵	۶۵۲	جمع
۴۳۲۰	۰	۹۶۸	۲۲۴	۵۸۴	۱,۵	۸۰۸	جمع گیاهان دارویی آبی و دیم
۴	۰	۱	۱۴۳	۸۵	۰,۵	۲۲۸	زعفران
۲۹۰۴	۰,۷	۱۴۰۵	۴۸۴	۲۳	۱,۱	۵۰۷	گل محمدی
۲۲۴۳	۱	۱۴۰۵	۶۲۷	۱۰۹	۱,۶	۷۳۵	جمع
۹۲۴	۰,۰	۲۳	۲۵	۲۳	۰,۱	۴۸	گل محمدی
۵۱۴۴	۹۹	۱۸۷۹۴۴	۳۶۵۳۴	۴۵۷۹	۹۲	۴۱۱۱۳	جمع باغات مثمر آبی
۱۶۷۰	۱	۱۵۸۳	۹۴۸	۶۵۸	۴	۱۶۰۶	جمع باغات مثمر دیم
۵۰۵۷	۱۰۰	۱۸۹۵۲۷	۳۷۴۸۱,۵	۵۲۳۷	۹۶	۴۲۷۱۹	جمع باغات مثمر آبی و دیم
-	-	-	۷۳۱	۱۰۵۸	۴	۱۷۸۸	باغات غیر مثمر (قلمستان) آبی
-	۹۹	۱۸۷۹۴۴	۳۷۲۶۴	۵۲۳۷	۹۶	۴۲۹۰۱	جمع باغات مثمر و غیر مثمر (قلمستان) آبی
-	۱۰۰	۱۸۹۵۲۷	۳۸۲۱۲	۶۲۹۵	۱۰۰	۴۴۵۰۷	جمع کل باغات

مأخذ: سازمان جهاد کشاورزی استان

جدول ۷: آمار سطح و تولید محصولات باغی استان به تفکیک شهرستان در سال ۱۳۹۸

شهرستان	سطح زیر کشت باغات با احتساب با درختان پراکنده (هکتار)												تولید (تن)				درهکتار (کیلوگرم)	
	نهال			بارور			جمع نهال و بارور			جمع		آبی		عمکرد				
	آبی	دییم	جمع	آبی	دییم	جمع	آبی	دییم	جمع	جمع	آبی	دییم	آبی	دییم				
شهرکرد	۱۷۹۴	۵۰	۱۸۴۴	۲۲۸۱	۳۷	۲۳۱۸	۴۰۷۳	۳۳۱	۴۴۰۴	۱۱۱۱۱	۴۰	۱۱۱۵۱	۴۶۷۳	۳۳۰				
بروجن	۳۵۱	۷۷۱	۱۱۲۲	۱۱۷۳	۶	۱۱۷۹	۱۸۱۳	۷۷۱	۲۵۸۴	۱۱۱۵۱	۷	۱۱۲۵۸	۷۰۶۶	۶۷۷				
لردگان	۱۷۶	۲۵	۲۰۱	۱۰۶۱	۳۰	۱۰۹۱	۳۴۶۳	۵۶	۳۵۱۹	۸۱۶۳	۳۴	۸۴۰۷	۵۰۰۰	۶۰۰				
اردل	۳۶۹	۲۱	۳۹۰	۲۷۱۱	۳۵	۲۷۴۶	۲۰۵۰	۵۸	۲۰۹۸	۵۷۰۳	۷۰۱	۶۴۰۳	۸۴۳۴	۲۰۰				
کیار	۲۳۱	۵۴	۲۸۵	۲۹۳۳	۷۱۲	۳۶۴۵	۵۴۶۳	۲۸۴	۵۷۴۷	۷۸۶۳	۰۴۳	۷۹۰۶	۲۷۸۸	۸۲۶۱				
فارسان	۴۴۰	۸۶۷	۱۳۰۷	۷۸۳۱	۵۶	۷۸۸۷	۱۷۳۳	۳۰۶	۲۰۶۳	۰۰۶۶	۳۷	۲۰۷۰	۸۰۸۴	۸۶۱۱				
کوهزنگ	۱۸۱	۷۶	۲۵۷	۲۰۲۱	۵۷	۲۰۷۸	۶۶۶۱	۳۷۱	۷۰۳۲	۲۰۵۸	۸۳۳	۲۲۶۸	۷۰۸۴	۶۵۲۵				
بن	۷۹	۵۱۱	۵۹۰	۳۶۵۱	۸۸۳	۴۵۳۴	۷۸۸۳	۴۶۳	۸۳۴۷	۵۶۰۰	۱۷۱	۶۲۰۰	۶۵۸۴	۰۷۳				
سامان	۷۰۶	۰	۷۰۶	۲۸۵۱	۰	۲۸۵۱	۶۸۱۳	۰	۶۸۱۳	۱۵۶۷۳	۰	۱۵۶۷۳	۱۱۵۴	۰				
خامنه‌ریز	۳۰۶	۶	۳۱۲	۲۰۸	۸۱	۲۸۹	۱۱۰۱	۶۲	۱۱۶۳	۶۷۳۳	۰۰	۶۸۰۳	۱۷۸۶	۱۳۶۱				
جمع	۵۶۳۵	۱۳۹۰	۷۰۲۵	۳۶۱۳۱	۷۳۶	۳۶۸۶۷	۸۰۱۴۳	۷۳۳۱	۸۷۴۷۴	۳۳۶۸۷۱	۸۷۵۱	۸۸۵۶۷۱	۳۳۱۵	۸۸۱۱				

منبع: سازمان جهاد کشاورزی استان

دام و فرآورده‌های دامی

الف) تعداد دام و طیور

فعالیت‌های دامپروری شامل پرورش دام، طیور، زنبور عسل و پرورش آبزیان می‌باشد. پرورش دام شامل نگهداری گاو، گوسفند و بز، شتر، گاو میش و تک‌سمیان بوده که به شیوه صنعتی و نیمه صنعتی اداره می‌شوند. در سال ۱۳۹۸ تعداد دام استان حدود ۲۱۵۸ هزار راس بوده که ۱۳۲۶ هزار رأس آن دام سبک شامل گوسفند و بره (۶۲ درصد)، ۶۴۹ هزار رأس بز و بزغاله (۳۰ درصد)، و ۱۸۳ هزار رأس آن معادل ۸,۵ درصد دام سنگین شامل گاو و گوساله (گاو اصیل ۲۶ هزار رأس، گاو دورگ ۱۳۴ هزار راس و گاو بومی ۲۳ هزار رأس) و بالاخره ۳۲ هزار رأس گاو میش و تک‌سمیان بوده است (۱,۵ درصد).

از ۲۱۵۸ هزار راس دام، سهم شهرستان‌های استان در پرورش دام به ترتیب کوه‌رنگ ۷۰۷ هزار راس (۳۲,۷ درصد)، شهرستان اردل ۲۷۶ هزار راس (۱۲,۸ درصد)، شهرستان بروجن ۲۶۸ هزار راس (۱۲,۴ درصد)، شهرستان اردگان ۲۲۶ هزار راس (۱۰,۵ درصد)، شهرستان شهرکرد ۲۲۵ هزار راس (۱۰,۴ درصد)، شهرستان خانمیرزا ۱۳۲ هزار راس (۶,۱ درصد)، شهرستان کیار ۱۱۷ هزار راس (۵,۴ درصد)، شهرستان بن ۹۸ هزار راس (۴,۶ درصد)، شهرستان فارسان ۷۹ هزار راس (۳,۷ درصد) و بالاخره شهرستان سامان ۲۹ هزار راس (۱,۴ درصد) در تولید دام استان سهم دارند.

از حدود ۲۱۵۸ هزار واحد دامی، گوسفند و بره ۱۳۲۶ هزار واحد دامی (۶۲ درصد)، بز و بزغاله ۶۴۹ هزار واحد دامی (۳۰ درصد)، گاو دورگ ۱۳۴ هزار واحد دامی (۶,۲ درصد)، گاو اصیل ۲۶ هزار واحد دامی (۱,۲ درصد)، گاو بومی ۲۳ هزار واحد دامی (۱,۱ درصد) و گاو میش و تک‌سمیان ۳۲ هزار واحد دامی (۱,۵ درصد) می‌باشند.

از تعداد ۱۲۰۰ واحد صنعتی و نیمه صنعتی پرورش دام و طیور در استان، شهرستان‌های شهرکرد با ۵۶۵ واحد دامی (۴۷ درصد)، بروجن با ۲۱۴ واحد دامی (۱۷,۸ درصد)، لردگان با ۱۲۰ واحد دامی (۱۰ درصد)، فارسان با ۹۷ واحد دامی (۸ درصد)، کیار با ۶۴ واحد دامی (۵,۳ درصد)، اردل با ۴۰ واحد دامی (۳,۳ درصد)، سامان با ۳۱ واحد دامی (۲,۶ درصد)، کوه‌رنگ با ۲۸ واحد دامی (۲,۳ درصد)، خانمیرزا با ۲۷ واحد دامی (۲,۲ درصد) و بن با ۱۵ واحد دامی (۱,۲ درصد) به ترتیب دارای بیشترین و کمترین واحد پرورش دام و طیور استان می‌باشند.

کل طیور سنتی استان ۶۲۵ هزار قطعه است. از این تعداد، شهرستان‌های لردگان با ۱۳۹,۶ هزار قطعه (۲۲ درصد)، اردل با ۱۱۵,۲ هزار قطعه (۱۸ درصد)، کوه‌رنگ با ۱۰۵,۵ هزار قطعه (۱۷ درصد)، بروجن با ۵۴,۷ هزار قطعه (۹ درصد)، فارسان با ۵۳,۷ هزار قطعه (۹ درصد)، شهرکرد با ۵۱,۸ هزار قطعه (۸ درصد)، بن با ۴۳ هزار قطعه (۷ درصد)، کیار با ۴۲ هزار قطعه (۸ درصد) و سامان با ۱۹,۵ هزار قطعه (۳ درصد) به ترتیب بیشترین و کمترین تعداد را دارند.

ب) واحدهای صنعتی دام و طیور

کل واحدهای دام و طیور صنعتی و نیمه صنعتی استان در سال ۱۳۹۸، ۱۲۰۱ واحد است که ۹۸۳ واحد (۸۲ درصد) آن واحدهای صنعتی دام با ظرفیت ۱۰۶ هزار راس و ۲۱۸ واحد (۱۸ درصد) واحدهای پرورش طیور با ظرفیت ۴,۸ میلیون قطعه می‌باشد.

از ۹۸۳ واحد دامداری‌های صنعتی، ۵۸۲ واحد (۵۹,۲ درصد) به گاو شیری با ظرفیت ۲۵,۸ هزار راس، ۱۶۷ واحد (۱۶,۹ درصد) به پرورش گوساله با ظرفیت حدود ۱۰,۲ هزار راس، ۲۳۴ واحد (۲۳,۸ درصد) به پرورش گوسفند و بز پروری با ظرفیت ۷۰ هزار راس، یک واحد به پرورش شتر با ظرفیت ۶۰ راس و ۳ واحد (۰,۳ درصد) به پرورش اسب با ظرفیت ۶۷ راس مربوط است.

از ۲۱۸ واحد پرورش طیور، ۲۱۲ واحد (۹۷,۲ درصد) به پرورش مرغ گوشتی با ظرفیت ۴,۶ میلیون قطعه، ۶ واحد (۲,۸ درصد) به پرورش مرغ تخم‌گذار با ظرفیت ۲۱۲ هزار قطعه، ۲ واحد پرورش مرغ مادر با ظرفیت ۱۶۰ هزار قطعه، ۸ واحد بوقلمون با ظرفیت ۵۴,۹ هزار قطعه، یک واحد بلدرچین با ظرفیت ۶۴ هزار قطعه، ۶ واحد شتر مرغ با ظرفیت ۴۳۱۰ قطعه و یک واحد پرورش کبک با ظرفیت ۲۲۰۰۰ قطعه اختصاص دارد.

ج) تولیدات دام و طیور

در سال ۱۳۹۸ تولیدات دام و طیور استان حدود ۳۲۱ هزار تن بوده است. از این مقدار تولیدات دام و طیور استان، شیر و مواد لبنی ۲۵۷ هزار تن (۸۰ درصد)، گوشت قرمز ۲۷,۷ هزار تن (۸,۶ درصد)، گوشت مرغ ۲۹,۴ هزار تن (۹,۲ درصد)، تخم مرغ ۴,۲ هزار تن (۱,۳ درصد) و عسل ۲۹۱۱ تن (۰,۹ درصد) را به خود اختصاص داده است.

از ۳۲۱ هزار تن تولیدات دام و طیور استان، شهرستان‌های شهرکرد با تولید ۱۲۰,۴ هزار تن (۳۷,۵ درصد)، کوهرنگ با تولید ۴۱,۱ هزار تن (۱۲,۸ درصد)، فارس با تولید ۳۲,۴ هزار تن (۱۰,۱ درصد) بروجن با تولید ۳۱,۵ هزار تن (۹,۸ درصد)، اردل با تولید ۲۲ هزار تن (۶,۹ درصد)، لردگان با تولید ۲,۳ هزار تن (۰,۷ درصد)، کیار با تولید ۱۸,۳ هزار تن (۵,۷ درصد)، بن با تولید ۱۷,۷ هزار تن (۵,۵ درصد)، سامان با تولید ۹,۶ هزار تن (۳ درصد) و خانمیرزا با تولید ۷,۵ هزار تن (۲,۴ درصد) دارای مقام‌های اول تا دهم می‌باشند.

د) پرورش زنبور عسل:

از حدود ۳۰۷ هزار کلنی کندوی عسل استان، شهرستان‌های شهرکرد با ۵۸,۹ هزار، کیار با ۵۶,۸ هزار، کوهرنگ با ۴۱,۳ هزار، بروجن با ۳۸,۹ هزار، اردل با ۳۷,۴ هزار، لردگان با ۲۴,۵ هزار، فارس با ۲۴,۱ هزار، بن با ۱۶,۴ هزار، خانمیرزا با ۵,۲ هزار و سامان با ۲,۸ هزار کندو به ترتیب دارای بیشترین و کمترین کندوی عسل می‌باشند.

از ۲۹۱۲ تن عسل تولیدی استان، ۴۸۱ تن در شهرستان بروجن، ۵۹۵ تن در شهرستان کیار، ۲۹۸ تن در شهرستان کوهرنگ، ۲۸۷ تن در شهرستان فارس، ۲۰۰ تن در شهرستان لردگان، ۵۲۳ تن در شهرستان شهرکرد، ۳۳۶ تن در شهرستان اردل و ۱۳۱ تن در شهرستان بن، ۲۱ تن در شهرستان سامان و ۳۹ تن در شهرستان خانمیرزا تولید شده است. تولید متوسط یک کندوی عسل در استان حدود ۹,۵ کیلوگرم است.

جدول ۸: تعداد انواع دام و طیور در استان در سال ۱۳۹۸

درصد از استان	طیورستنی (قطعه)	تک سمیان (هزار راس)	جمع	شتر (نفر)	گاو و گوساله (هزار راس)			بز و بزغاله (هزار راس)	گوسفند و بره (هزار راس)	شهرستان
					جمع	اصیل	دورگ			
۸	۵۱,۷	۵,۵	۲۲۴,۸	۰	۶۷,۸	۱۵,۷	۴۸,۹	۳,۳	۲۱	شهرکرد
۹	۵۴,۷	۲,۵	۳۶۸,۲	۰,۱	۱۹,۱	۱,۹	۱۲,۸	۴,۳	۳۵	بروجن
۳۲	۱۳۹,۶	۳,۵	۲۲۶,۳	۰	۶,۳	۰,۶	۴	۱,۷	۱۰۰	لردگان
۱۸	۱۱۵,۲	۷	۳۷۵,۷	۰	۱۳,۷	۱,۱	۷,۳	۵,۳	۱۰۳	اردل
۷	۴۲,۰	۴,۵	۱۱۷,۳	۰	۱۰,۳	۱,۱	۸,۳	۰,۹	۱۸	کیار
۹	۵۳,۷	۱	۷۸,۸	۰	۲۲,۸	۲,۱	۱۹,۸	۰,۹	۸	فارسان
۱۷	۱۰۵,۵	۶	۷۰۶,۵	۰	۳۳,۵	۱,۱	۱۹,۸	۲,۶	۳۲۴	کوهرنگ
۷	۴۳,۰	۰,۵	۹۸,۴	۰	۱۲,۴	۱,۱	۱۰,۴	۰,۹	۶	پن
۳	۱۹,۵	۰,۵	۲۹,۲	۰	۳,۲	۱,۱	۲,۱	۰	۲	سامان
۰	۰	۱	۱۳۲,۳	۰	۴,۳	۰,۵	۱	۲,۶	۲۱	خامنه‌ریز
۱۰۰	۶۲۵	۳۲	۲۱۵۷,۵	۰,۱	۱۸۳	۲۶	۱۳۴	۳۳	۶۴۹	استان

مأخذ: سازمان جهاد کشاورزی استان

جدول ۹: تعداد واحدهای صنعتی و نیمه صنعتی دام و طیور در استان به تفکیک شهرستان در سال ۱۳۹۸

ظرفیت (قطعه)	مرغ تخمگذار		مرغداری های گوشتی		پرور بندی گوسفند و بز		گاوداری شیری		پرور بندی گاو و گوساله		شهرستان
	ظرفیت (قطعه)	تعداد	ظرفیت (قطعه)	تعداد	ظرفیت (راس)	تعداد	ظرفیت (راس)	تعداد	ظرفیت (راس)	تعداد	
۱۹۲۰۰۰	۰	۱۱۹۳۰۰۰	۶۶	۱۱۲۰۰	۴۷	۱۷۸۱۰	۴۰۷	۲۲۵۰	۳۸	شهرکرد	
۰	۰	۵۷۴۰۰۰	۲۵	۲۱۵۹۰	۷۲	۳۲۴۰	۶۷	۳۰۶۰	۵۰	بروجن	
۰	۰	۲۲۰۰۰۰۰	۱۳	۳۲۴۷۰	۶۹	۷۸۵	۲۰	۱۱۰۵	۱۸	لردگان	
۰	۰	۳۶۰۰۰۰۰	۲۱	۷۴۰	۳	۸۰	۴	۱۱۰۰	۱۲	اردل	
۰	۰	۳۴۲۰۰۰۰	۱۴	۳۰۵۰	۷	۶۷۰	۹۱	۱۳۰۰	۳۳	کیار	
۰	۰	۵۱۴۰۰۰	۳۱	۶۲۰۰	۲۰	۳۳۰۵	۷۳	۴۵۰	۸	فارسان	
۰	۰	۳۶۰۰۰۰۰	۱۵	۲۵۰۰	۱۰	۱۴۰	۳	۰	۰	کوهزنگ	
۰	۰	۶۶۰۰۰۰۰	۷	۲۰۰	۱	۵۰	۱	۲۰۰	۶	بن	
۰	۰	۱۷۰۰۰۰۰	۱۱	۴۰۰	۲	۶۱۰	۶	۷۸۰	۱۲	سامان	
۲۰۰۰۰	۱	۱۷۰۰۰۰۰	۹	۶۰۰	۱	۵۱۰	۱۶	۰	۰	خانمیرزا	
۲۱۲۰۰۰۰	۶	۴۶۰۳۰۰۰	۲۱۲	۶۹۹۵۰	۲۳۴	۲۵۷۵۰	۵۸۲	۱۰۲۴۵	۱۶۷	استان	

مآخذ: سازمان جهاد کشاورزی استان

جدول ۱۰: وضعیت تولیدات دام و طیور استان به تفکیک شهرستان در سال ۱۳۹۸

پوست (جلد)	کوک (تن)	پشم (تن)	موتن (تن)	جمع (تن)	عسل (تن)	تخم مرغ (تن)	گوشت (مرغ تن)	گوشت		شیر (تن)	شهرستان
								قروم (تن)	گوشت		
۵	۰	۲۵۷,۴	۰	۳۱۴۸۸,۷	۴۸۱	۱۱۰	۲۸۱۰	۳۳۰,۲	۲۳۷۸۵,۷	۲۳۷۸۵,۷	بروجن
۱۹	۰	۱۶۲,۷	۰	۱۲۰۴۳۳,۶	۵۲۳	۳۳۰۰	۸۴۷۰	۵۷۸۵,۳	۱۰۲۳۵۵,۳	۱۰۲۳۵۵,۳	شهرکرد
۶	۰	۵۷,۴	۰	۳۲۴۱۴,۴	۲۷۷	۱۰۷	۲۴۲۸	۱۹۳۵,۲	۳۶۷۰۷,۲	۳۶۷۰۷,۲	فارسان
۲	۰	۱۴۳,۶	۰	۲۰۳۲۵,۴	۲۰۰	۱۱۰	۱۵۹۴	۳۳۷۹	۱۵۰۳۲,۴	۱۵۰۳۲,۴	لردگان
۴	۰	۱۹۰,۳	۰	۲۲۰۴۲,۷	۳۳۶	۱۲۰	۲۱۷۴	۲۸۶۳,۶	۱۶۵۳۹,۲	۱۶۵۳۹,۲	اردل
۷	۰	۴۱۸,۳	۰	۴۱۱۴۸,۲	۲۹۷	۱۳۵	۱۶۴۵	۶۶۶۳,۶	۳۲۴۰۶,۶	۳۲۴۰۶,۶	کوهزنگ
۳	۰	۱۰۶,۹	۰	۱۸۲۵۰,۷	۵۹۵	۵۷	۳۸۸۲	۱۵۶۱,۳	۱۳۲۳۶,۴	۱۳۲۳۶,۴	کیار
۳	۰	۹۵,۶	۰	۱۷۶۹۷,۶	۱۳۱	۲۵	۱۰۷۹	۱۵۲۴,۴	۱۴۹۱۸,۲	۱۴۹۱۸,۲	بین
۱	۰	۲۸,۷	۰	۹۶۴۹,۲	۲۱	۷۷	۳۲۱۹	۴۳۶,۲	۵۸۸۶	۵۸۸۶	سامان
۱	۰	۱۳۷,۹	۰	۷۵۷۷,۷	۳۹	۱۲۱	۱۷۸۱	۲۴۵,۷	۵۸۸۴	۵۸۸۴	خاتمیرزا
۵۱	۰	۱۵۸۸,۸	۰	۳۲۱۰۷۹	۲۹۱۱	۴۲۰۰	۲۹۴۹۹	۲۷۷۱۷	۲۵۶۷۵۱	۲۵۶۷۵۱	استان

مآخذ: سازمان جهاد کشاورزی استان

جدول ۱۱: وضعیت زنبورستانهای استان به تفکیک شهرستان در سال ۱۳۹۸

رتبه	میزان تولید عسل		تن	رتبه	تعداد کندو		شهرستان	ردیف
	درصد از استان	رتبه			درصد از استان	کلنی		
۳	۱۷	۴۸۱	۱۳	۴	۳۸۹۹۵	۱۳	بروجن	۱
۲	۷۱	۵۲۳	۱۹	۱	۶۱۶۷۵	۱۹	شهرکرد	۲
۶	۱۰	۲۸۷	۷	۷	۲۴۱۱۰	۷	فارسان	۳
۷	۸	۲۰۰	۷	۶	۲۴۵۵۷	۷	لردگان	۴
۴	۱۱	۳۳۶	۱۲	۵	۳۷۴۵۰	۱۲	اردل	۵
۵	۱۰	۲۹۷	۱۳	۳	۴۱۳۲۰	۱۳	کوهزنگ	۶
۱	۲۰	۵۹۵	۹	۲	۵۶۸۷۵	۹	کیار	۷
۷	۵	۱۳۱	۵	۷	۶۰۶۴۱	۵	بن	۸
۱۰	۱	۱۶	۱	۱۰	۶۳۷۱	۱	سامان	۹
۹	۱	۳۹	۲	۹	۶۲۴۵	۲	خانمیرزا	۱۰
۰	-	۱۰۰	-	۲۹۱۲	۱۰۰	-	۳۰۷۷۳۰	جمع استان

مآخذ: سازمان جهاد کشاورزی استان

شیلات و آبزیان

مراکز پرورش ماهی سردآبی در استان در حاشیه رودخانه‌های مهم ایجاد شده است. این مراکز در نواحی مرکزی استان و در حاشیه رودخانه‌های کوه‌رنگ، دیناران و سبزکوه از تراکم بیشتری برخوردار است. در حال حاضر تعداد کل مزارع پرورش ماهی استان ۵۰۱ مزرعه با مساحت حدود ۸۶ هکتار بوده که ۴۰۵ مزرعه با مساحت ۶۴ هکتار فعال است. از این تعداد شهرستان‌های اردل با ۱۶۷ مزرعه، کیار با ۱۴۸ مزرعه، لردگان با ۸۶ مزرعه، کوه‌رنگ با ۵۱ مزرعه، بروجن با ۲۴ مزرعه، فارسان با ۹ مزرعه، خانمیرزا با ۷ مزرعه، و سامان ۴ مزرعه، شهرکرد با ۲ مزرعه به ترتیب بیشترین و کمترین مزارع پرورش ماهیان سردابی استان را به خود اختصاص داده‌اند.

از حدود حدود ۶۴ هکتار مساحت مزارع پرورش ماهی فعال شهرستان‌های اردل با ۲۸،۵ هکتار (۳۳ درصد)، لردگان با ۱۸،۲ هکتار (۲۱ درصد)، کوه‌رنگ با ۱۷،۳ هکتار (۲۰ درصد)، کیار با ۱۵ هکتار (۱۸ درصد)، بروجن با ۳۳،۶ هکتار (۴ درصد)، فارسان با ۱،۳ هکتار (۱،۶ درصد)، خانمیرزا با ۱،۲ هکتار (۱،۴ درصد)، سامان با ۰،۲ هکتار (۰،۳ درصد) و شهرکرد با ۰،۴ هکتار (۰،۴ درصد) به ترتیب بیشترین و کمترین مساحت مزارع پرورش ماهی را دارند.

کل تولید آبزیان ۲۲۱۱۵ تن است که از این میزان تولید، ۱۹۸۴۰ تن (۸۹،۷ درصد) از مزارع پرورشی و ۲۱۰۷ تن (۹،۵ درصد) از پرورش ماهیان در قفس و ۱۶۸ تن (۰،۸ درصد) از منابع آبی استان بدست می‌آید.

از ۲۲۱۱۵ تن تولید آبزیان، شهرستان‌های اردل ۷۱۷۱ تن (۳۲،۴ درصد)، لردگان ۵۴۴۳ تن (۲۵ درصد)، کیار ۳۷۴۴ تن (۱۷ درصد)، کوه‌رنگ ۴۱۶۰ تن (۱۹ درصد)، بروجن ۵۸۴ تن (۲،۶ درصد)، خانمیرزا ۵۴۲ تن (۲،۵ درصد)، فارسان ۳۴۶ تن (۱،۶ درصد)، بن ۵۳ تن (۰،۲ درصد) و سامان ۵۵ تن (۰،۲ درصد) را به خود اختصاص داده است.

تعداد مراکز تکثیر ماهی ۳۳ واحد است که از این تعداد حدود ۴۶ میلیون قطعه بچه ماهی تکثیر شده است. تعداد مراکز پرورش ماهیان زینتی نیز ۹ مزرعه می‌باشد که حدود ۳۹۴ میلیون قطعه ماهیان زینتی در آن‌ها تولید شده است.

جدول ۱۳: مقایسه تعداد واحد تولیدی ماهی سردابی قزل‌آلا در استان طی سال‌های ۹۸-۱۳۹۷

ردیف	شرح	سال ۱۳۹۷	سال ۱۳۹۸	میزان رشد (درصد)
۱	تعداد واحد فعال پرورش ماهی سردابی	۴۰۳	۴۰۵	۰،۵
۲	میزان تولید ماهی سردابی (تن) در سال	۲۰۶۰۳	۲۲۱۱۵	۷،۳
۳	ارزش تولید ماهی سردابی (میلیارد ریال)	۳۰۹۰	۳۲۳۵	۵
۴	تعداد اشتغال در واحدهای پرورش ماهی سردابی (نفر)	۲۰۸۴	۲۱۲۵	۲

مأخذ: سازمان جهاد کشاورزی استان

مأخذ: سازمان جهاد کشاورزی استان

جدول ۱۴: تعداد مزارع پرورش ماهی و میزان تولید آبزیان در سال ۱۳۹۸

نوع فعالیت	نام شهرستان	غیر فعال		فعال						تعداد مراکز تکثیر	میزان تکثیر (هزار قطعه)	میزان تکثیر	تعداد مراکز تکثیر	پرورش ماهی		
		مساحت (متر مربع)	تعداد مزرعه	درصد از استان	مساحت (متر مربع)	تعداد مزرعه	رتبه	میزان اشتغال (نفر)	رتبه					درصد از استان	جمع تولید (تن)	میزان استحصال منابع (تن)
۱۰	خاکیپور	۰	۰	۰	۸	۸	۰	۳۷۶۱	۰	۰	۰	۰	۰	۰	۰	۰
۹	سامان	۰	۰	۳۰	۶	۶	۰	۵۴	۰	۰	۰	۰	۰	۰	۰	۰
۷	بن	۰	۰	۰	۱	۱	۰	۲	۰	۰	۰	۰	۰	۰	۰	۰
۸	کیار	۰۵۱	۳۵	۱۱	۳	۳	۰	۸۸۸۳	۰	۱۱	۳۳۸۳	۰	۰	۰	۰	۰
۶	کوهرنگ	۰۰۳۷۱	۵	۰۱۳۰۱	۲	۲	۰	۳۳۱۳	۰	۱۱	۰۱۳	۰	۰	۰	۰	۰
۵	اردل	۸۷۸۰۶	۳۲	۰۰۷۸۶۱	۱	۱	۰	۷۳۰۵	۰	۱۱	۱۸۱۸	۰	۰	۰	۰	۰
۴	لردگان	۱۹۸۳	۸۱	۱۰۳۸۱	۱	۱	۰	۱۳۳۰	۰	۱۱	۱۳۳۰	۰	۰	۰	۰	۰
۳	فارسان	۰۰۱۱	۱	۰۶۳۱۱	۱	۱	۰	۴۳۳	۰	۰	۱۳۳	۰	۰	۰	۰	۰
۲	شهرکرد	۰	۲	۱۸۸	۷	۷	۰	۸۱	۰	۰	۰	۰	۰	۰	۰	۰
۱	بروجن	۰۰۵۰۷	۳	۱۶۵۵۴	۰	۰	۰	۱۵۵	۰	۰	۰	۰	۰	۰	۰	۰
جمع		۲۴۰۱۱	۱۶	۷۱۴۳۶	۰۰۱	۸	۰	۳۷۶۱	۰	۷۱	۵۱۱۱	۰	۰	۰	۰	۰

محصولات گلخانه‌ای:

تولید گل و گیاهان زینتی: با توجه به محدودیت آب در بخش کشاورزی و با توجه به اشتغال زایی بالای محصولات گلخانه‌ای یکی از محورهای مهم توسعه در بخش باغبانی توسعه کشت‌های گلخانه‌ای است. در سال ۱۳۹۸ تعداد گلخانه‌های مربوط به تولید گل و گیاهان زینتی استان ۱۹ واحد با سطح ۷,۹ هکتار گلخانه فلزی پلاستیکی بوده که از این سطح ۸,۶۴ میلیون شاخه انواع گل‌های شاخه‌ای تولید شده است. از کل ۸۶۴۰۰۰۰ شاخه انواع گل، شهرستان‌های شهرکرد با تولید ۳۵۵۰۰۰۰ شاخه (۴۱ درصد)، بروجن با تولید ۲۶۰۰۰۰۰ شاخه (۳۰ درصد)، اردل با تولید ۱۸۱۰۰۰۰ هزار شاخه (۲۱ درصد)، کیار با تولید ۳۰۰۰۰۰ هزار شاخه (۳,۵ درصد)، سامان با ۲۸۰۰۰۰ هزار (۳ درصد) و فارسان با ۱۰۰۰۰۰ هزار (۱ درصد) به ترتیب بیشترین و کمترین تولید گل‌های شاخه بریده را داشته‌اند.

تولیدات گلخانه‌ای:

تولید سبزی و صیفی: تعداد گلخانه‌های سبزی و صیفی استان نیز ۴۹ واحد و مساحت حدود ۱۴۹۰۰۰ متر مربع می‌باشد که ۸۹۰۰۰ متر مربع در شهرستان شهرکرد (۶۰ درصد)، ۲۳۰۰۰ متر مربع در شهرستان بروجن (۱۵ درصد)، ۱۲۵۰۰ متر مربع در شهرستان اردل (۸ درصد)، ۵۰۰۰ متر مربع در شهرستان لردگان (۳ درصد)، ۲۰۰۰ متر مربع در شهرستان کیار (۱ درصد)، ۷۴۰۰ متر مربع در شهرستان فارسان (۵ درصد)، ۳۵۰۰ متر مربع (۲ درصد) در شهرستان سامان و ۶۰۰۰ متر مربع (۴ درصد) در شهرستان خامیرزا واقع شده است.

از ۱۴۹ هزار متر مربع سطح گلخانه‌های سبزی و صیفی، خیار ۵۱۰۰۰ مترمربع (۳۴ درصد)، توت فرنگی با ۳۶۰۰۰ متر مربع (۲۵ درصد)، گوجه فرنگی ۳۶۰۰۰ مترمربع (۲۴ درصد) و فلفل ۲۵۰۰۰ متر مربع (۱۷ درصد) را به خود اختصاص داده‌اند.

کل تولید گلخانه‌های سبزی و صیفی استان ۳۴۵۵ تن بوده است.

از ۳۴۵۵ تن محصولات سبزی و صیفی گلخانه‌ای استان، ۲۱۵۲ تن (۶۲ درصد) در شهرستان شهرکرد، ۲۳۰۰۰ تن (۱۵ درصد) در شهرستان بروجن، ۱۲۵۰۰ تن (۸ درصد) در شهرستان اردل، ۷۴۰۰ تن (۵ درصد) در شهرستان فارسان، ۶۰۰۰ تن (۴ درصد) در شهرستان خامیرزا، ۵۰۰۰ تن (۳ درصد) در شهرستان لردگان، ۳۵۰۰ تن (۲ درصد) در شهرستان سامان و ۲۰۰۰ تن (۱ درصد) در شهرستان کیار تولید شده است.

از کل تولیدات گلخانه‌ای استان، خیار ۱۵۳۶ تن (۴۴ درصد)، گوجه فرنگی ۹۶۱ تن (۲۸ درصد)، توت فرنگی ۳۵۵ تن (۱۰ درصد) و فلفل ۶۰۳ تن (۱۷ درصد) را به خود اختصاص داده‌اند.

جدول ۱۵: وضعیت تولید گل و گیاهان زینتی سال ۱۳۹۸

شاغلین	گلخانه فلزی پلاستیکی				تعداد	شهرستان	ردیف
	تولید (شاخه)			سطح (هکتار)			
	رتبه	درصد	شاخه				
۵۴	۲	۳۰	۲۶۰۰۰۰۰	۲,۶۲۵	۵	بروجن	۱
۷۰	۱	۴۱	۳۵۰۰۰۰۰	۳,۵۵	۹	شهرکرد	۲
۴	۵	۱	۱۰۰۰۰۰	۰,۲	۱	فارسان	۳
۰	۰	۰	۰	۰	۰	لردگان	۴
۱۸	۳	۲۱	۱۸۱۰۰۰۰	۰,۹۳	۲	اردل	۵
۰	۰	۰	۰	۰	۰	کوهرنگ	۶
۶	۴	۳	۳۰۰۰۰۰	۰,۳	۱	کیار	۷
۰	۰	۰	۰	۰	۰	بن	۸
۳	۶	۳	۲۸۰۰۰۰	۰,۲۵	۱	سامان	۹
۰	۰	۰	۰	۰	۰	خاتمیرزا	۱۰
۱۵۵	۲۱	۱۰۰	۸۶۴۰۰۰۰	۷,۹	۱۹	جمع استان	

مأخذ: سازمان جهاد کشاورزی استان

- واحد تولید گل‌های شاخه بریده و درختچه‌های زینتی هزار شاخه و عملکرد درهکتار شاخه می‌باشد.
- واحد تولید گیاهان آپارتمانی هزار گلدان و عملکرد در هکتار گلدان می‌باشد.

جدول ۱۶: میزان تولید قارچ خوراکی سال ۱۳۹۸

ردیف	شهرستان	تعداد	تعداد سالن	مساحت کارگاه (مترمربع)	بستر کشت (مترمربع)	تولید کارگاهی (تن در سال)	جمع کل تولید			تعداد شاغلین		
							میزان	درصد	رتبه	کارگاهی	خانگی	جمع
۱	بروجن	۱۰	۷۰	۱۷۴۷۰	۸۵۳۸۹	۱۱۷	۱۵۳۷	۲۶	۲	۹۳	۱۰	۱۰۳
۲	شهرکرد	۱۱	۴۶	۳۱۹۳۰	۷۱۰۰۰	۱۷۸	۱۲۷۸	۲۱	۳	۶۹	۱۲	۸۱
۳	فارسان	۱۵	۹۴	۴۰۰۰۰	۹۰۳۷۸	۴۵	۱۶۳۵	۲۷	۱	۱۱۱	۳۰	۱۴۱
۴	لردگان	۴	۷	۴۹۰	۵۵۶	۱۰	۱۰	۱۰	۰	۰	۰	۰
۵	اردل	۱۵	۱۵	۳۰۷۲	۳۱۱۱	۱۲	۵۶	۱	۰	۰	۰	۰
۶	کوهزنگ	۰	۰	۰	۰	۰	۰	۰	۰	۰	۰	۰
۷	کیار	۱۶	۵۰	۲۵۰۰	۴۱۳۳۳	۴۳۲	۷۴۴	۱۲	۴	۲۵	۷۰	۹۵
۸	بن	۵	۲۴	۱۴۱۱	۲۴۸۳۳	۴۳۰	۴۴۷	۷	۵	۳۶	۴	۳۰
۹	سامان	۵	۱۴	۴۴۵۶	۱۸۱۶۷	۲۵۰	۳۲۷	۵	۶	۷	۲	۹
۱۰	خامنه‌ریزا	۰	۰	۰	۰	۰	۰	۰	۰	۰	۰	۰
کل استان		۱۰	۳۲۰	۱۰۱۳۲۹	۳۳۴۶۶۷	۵۲۲۴	۶۰۲۴	۱۰۰	-	۳۳۱	۱۲۸	۴۵۹

مأخذ: سازمان جهاد کشاورزی استان

تولید قارچ خوراکی

تعداد واحدهای فعال قارچ خوراکی استان ۸۱ واحد است که ۱۶ واحد در شهرستان کیار، ۱۵ واحد در شهرستان فارسان، ۱۵ واحد در شهرستان اردل، ۱۱ واحد در شهرستان شهرکرد، ۱۰ واحد در شهرستان بروجن، ۵ واحد در شهرستان بن، ۵ واحد در شهرستان سامان و ۴ واحد هم در شهرستان لردگان واقع شده است.

مساحت کارگاه‌های پرورش قارچ ۱۰۱۳۲۹ متر مربع و بسترکشت آن ۳۳۴۶۶۷ مترمربع است. تولید قارچ استان ۶۰۲۴ تن بوده که ۵۲۲۴ تن آن در کارگاه‌های صنعتی و ۸۰۰ تن تولید خانگی بوده است.

از ۶۰۲۴ تن تولید قارچ در استان، ۱۶۲۵ تن در شهرستان فارسان (۲۷ درصد)، ۱۵۳۷ تن در شهرستان بروجن (۲۶ درصد)، ۱۲۷۸ تن در شهرستان شهرکرد (۲۱ درصد)، ۷۴۴ تن در شهرستان کیار (۱۲ درصد)، ۴۴۷ تن در شهرستان بن (۷ درصد)، ۳۲۷ تن در شهرستان سامان (۵ درصد)، ۵۶ تن در شهرستان اردل (۱ درصد) و ۵۶ تن در شهرستان لردگان (۰٫۲ درصد) تولید می‌شود.

جدول ۱۸: میزان تولیدات کشاورزی استان به تفکیک محصول و شهرستان در سال ۱۳۹۸ (واحد: تن)

رتبه در استان	درصد از استان	جمع	تولید قارچ خوراکی	تولیدات گلخانه‌ای	محصولات شیلات و آبزیان	محصولات دام و طیور	محصولات باغی	محصولات زراعی	شهرستان
۲	۲۱,۹	۳۳۳۹۲,۷	۱۵۳۷	۳۸۰	۵۸۴	۳۱۴۸۷,۷	۱۱۱۷۵	۲۷۸۷۵۷	بروجن
۱	۴۱,۴	۳۵۷۱۵۷,۶	۷۸۱۱	۲۱۵۲	۱۷	۱۲۰۴۳۳,۶	۲۵۳۳۰	۲۰۸۰۴۷	شهرکرد
۵	۹,۱	۴۴۴۴۱,۴	۵۸۱۱	۳۰۰	۴۶۱	۳۲۴۳۴,۴	۷۹۴۰۷	۶۰۲۹۹	فارسان
۹	۴,۱	۶۱۸۷,۶	۱۰	۵۸۱	۴۴۵	۲۰۳۳۵,۴	۴۱۹۳	۳۱۰۳۱	لردگان
۳	۶۱,۲	۷۳۳۶۱,۵	۶۵	۲۷۱	۱۸۱۸	۷۲۰۳۲,۳	۷۰۳۳۳	۹۰۴۰۶	اردل
۳	۱۴,۱	۱۵۳۴۹,۲	۰	۰	۴۱۳	۴۱۱۱۳	۳۷۱۶	۱۰۰۳۵۷	کوهمرنگ
۶	۶,۵	۸۷۸۰۳,۷	۳۳۸	۳۰	۳۳۸	۷۱۲۵۰,۷	۸۶۷۸	۵۲۳۳۳	کیار
۷	۵,۵	۱۳۱۲,۶	۸۳۳	۰	۵۲	۱۷۲۹۷,۱	۱۰۲۷۱	۵۲۷۷۵	بن
۱۰	۴,۰	۴۶۳۰۹,۵	۸۴۳	۷۰	۵۵	۶۲۴۶۶	۱۵۶۴۳	۳۲۷۴	سلامان
۷	۵,۱	۷۵۸۵۳,۷	۰	۲۰	۴۳۵	۷۷۸۷۸	۶۴۵۳	۷۶۷۸۶	خاکی‌باز
-	۰,۱	۶۱۸۰۷۳,۱	۳۲۰۶	۵۳۴	۱۱۱۵	۶۲۰۳۳	۸۵۵۶۷۱	۹۳۸۵۱۶	استان
-	-	۱۰۰	۰,۴	۰,۲	۱,۵	۲۱,۷	۱۲,۸	۶۳,۴	درصد از کل

ب) منابع طبیعی

جنگل

گرچه تراکم دام و تصرف و تخریب‌های بیرویه مراتع، مشکلات جدی در نظام دامداری و حفظ و احیاء مراتع استان ایجاد کرده است، لیکن شرایط اقلیمی استان به گونه ای است که می‌توان با مدیریت جوامع عرصه‌های منابع طبیعی زمینه احیاء مجدد آن را فراهم کرد. وابستگی معیشتی بهره برداران عرصه‌های منابع طبیعی استان که بالغ بر ۲۴۰۰۰ نفر می‌باشد، از دلایل عمده تخریب مراتع استان می‌باشد.

وسعت کل جنگل‌های استان در سال ۱۳۹۸، ۳۱۸۰۰۰ هکتار گزارش شده که ۲۰٫۳ درصد از مساحت استان را شامل می‌شود. بیشترین سطح اراضی جنگلی با وسعتی معادل ۱۵۳۰۰۰ هکتار و حدود ۴۸ درصد از مساحت کل جنگل‌های استان در شهرستان لردگان واقع شده است و پس از آن شهرستان کوهرنگ با ۲۲ درصد، شهرستان اردل با ۱۹٫۳ درصد، شهرستان کیار با ۸ درصد و شهرستان بروجن با ۰٫۸ درصد در مرتبه‌های بعدی قرار دارند.

تنوع بسیار بالای گونه‌های گیاهی دارویی و صنعتی نشان دهنده پتانسیل بسیار بالای عرصه‌های منابع طبیعی استان به ویژه مراتع در زمینه بهره برداری از محصولات فرعی است. به طوریکه تکمیل زنجیره اقتصادی بهره برداری از گیاهان دارویی و صنعتی از مرحله حفاظت، احیاء، توسعه، بهره برداری، تولید تا فرآوری و بازاریابی محصولات می‌تواند سهم قابل توجهی در چرخه اقتصادی استان به خود اختصاص دهد.

مرتع

مراتع کشور یکی از موهبت‌های الهی است که بطور رایگان در اختیار انسان قرار گرفته تا از آن جهت تأمین بخشی از نیازهای خود استفاده نماید. با توجه به ویژگیهای دامداری در ایران که عمدتاً سنتی و عشایری می‌باشد، مراتع در اقتصاد کشور نقش اساسی دارند.

مراتع استان شامل مراتع با پوشش کم، متوسط و خوب در همه جای آن پراکنده شده است هرچند سهم مناطق شمالی و شمال غربی و کمربند مرکزی استان از مراتع با پوشش خوب بیش از سایر نواحی است و عموماً بخش شرقی و شمال شرقی استان از اراضی خوب مرتعی بی بهره است. بر اساس تعریف دو نوع دامداری در استان وجود دارد. دسته اول دامداری‌های سنتی است که در استان به‌طور گسترده و پراکنده توزیع شده است و اکثراً در نقاط سکونت‌گاهی استقرار یافته است که با توجه به تمرکز نقاط سکونت‌گاهی (خصوصاً روستایی) در نیمه غربی استان، تمرکز این فعالیت نیز در این محدوده بیش‌تر است. دسته دوم دامداری‌های صنعتی و متمرکز است که در محدوده مرکزی و شرقی استان جای گرفته‌اند و کم‌تر بر نقاط سکونت‌گاهی منطبق هستند. این مراکز عمدتاً با فاصله از نقاط سکونت‌گاهی و در حاشیه رودخانه‌های اصلی و فرعی مهم قرار دارد. در بخش جنوبی استان مراکز دامداری صنعتی پراکنده‌ای دیده می‌شود.

سطح مراتع استان که به دلیل ویژگی تغذیه ای و تأمین خوراک دام‌ها از اهمیت خاصی برخوردارند، حدود ۱۰۴۹۰۰۰ هکتار است که تحت تاثیر شرایط اقلیمی، موقعیت و توپوگرافی دارای تیپ‌های متفاوتی از گیاهان علفی و بوته‌ای می‌باشد.

مراتع استان نزدیک به ۶۶ درصد مساحت استان را به خود اختصاص داده و حدود ۳۵ تیپ گیاهی عمده و بالغ بر ۸۳۳ گونه در مراتع استان شناسایی شده است. ۲۷۲۰۰۰ هکتار برابر ۲۶ درصد کل مراتع استان در شهرستان کوهرنگ و ۳۵۵۰۰ هکتار معادل ۳,۴ درصد در شهرستان فارس واقع شده است که به ترتیب بیشترین و کمترین سطح مراتع را در بین شهرستان‌ها دارا بوده اند. با توجه به شرایط اقلیمی سال‌های گذشته و وقوع خشکسالی‌های اخیر تمام مراتع استان دارای گرایش منفی یا پس رونده دارند. مراتع استان بطور متوسط دارای تولیدی معادل ۸۵,۷ کیلوگرم علوفه خشک در هکتار می‌باشند، بر این اساس کل علوفه حاصله از مراتع استان بالغ بر ۵۱,۵ میلیون کیلوگرم T.D.N می‌باشد که این میزان قادر به تغلیف تعداد ۶۸۰۰۰۰ واحد دامی در یک فصل چرا است و با توجه به اینکه ۲۵۲۴۲۸۲ واحد دامی در فصل بهره برداری وابسته به علوفه تولیدی مراتع می‌باشند بنابراین تعداد دام وابسته به مرتع و نیاز غذایی آنها بالغ بر ۳,۷ برابر ظرفیت موجود مراتع می‌باشد.

مراتع از نظر کیفی به ۳ بخش خوب (درجه یک)، متوسط (درجه دو) و فقیر (درجه سه) تقسیم می‌شوند. در سال ۱۳۹۸ مرتع درجه ۱ در سطح استان وجود نداشته است و مراتع استان به مراتع درجه ۲ تا درجه ۴ تقسیم شده اند. بر این اساس ۳۰۲۳۹ هکتار برابر ۳ درصد از کل مراتع استان از نوع خوب، ۳۹۱۲۸۰ هکتار برابر ۳۷,۳ درصد از نوع متوسط و ۶۲۷۳۰۶ هکتار برابر ۶۰ درصد از نوع مراتع فقیر می‌باشد.

در برخی از عرصه‌های مرتعی درجه سه و چهار که از میزان تولید اندکی برخوردارند، مداخلات انسانی موجب تبدیل این عرصه‌ها به عرصه‌های کشاورزی دیم شده است. همچنین وجود دام مازاد بر ظرفیت مراتع و چرای خارج از فصل در عرصه‌های مرتعی منجر به کاهش و گاهی از بین رفتن عرصه‌های مرتعی با ارزش در استان شده که نیازمند اجرای مدیریت جامع بر روی عرصه‌های مرتعی استان می‌باشد.

جدول ۱۹: مساحت جنگل‌ها و مراتع استان طی سال‌های ۹۷-۱۳۹۶ (هکتار)

شرح	مساحت جنگل و مرتع	مراتع	
		خوب	متوسط
سال ۱۳۹۷	۳۱۱۰۴۴	۳۰۲۳۹	۳۹۱۲۸۰
سال ۱۳۹۸	۳۱۱۰۴۴	۳۰۲۳۹	۳۹۱۲۸۰
درصد تغییرات	۰	۰	۰

مأخذ: اداره کل منابع طبیعی و آبخیزداری استان

جدول ۲۰: مساحت جنگلهای مراتع و بیابانهای استان در سال ۱۳۹۸ (واحد: هکتار)

شهرستان	مساحت مراتع				مساحت جنگلها			بیابان	جمع کل سطوح منابع طبیعی
	درجه ۱	درجه ۲	درجه ۳	جمع	حفاظتی	دست کاشت	جمع		
شهرکرد	۴۳۳۶	۵۴۸۰۶	۸۷۷۷۰	۱۴۶۹۱۲	۱۲۲	۰	۱۲۲	۰	۱۴۷۰۷۴
بروجن	۲۹۰۳	۳۷۵۶۸	۶۰۲۲۹	۱۰۰۷۰۰۰	۲۰۶۰	۵۰۰	۲۵۶۰	۰	۱۰۲۷۶۰
فارسان	۱۰۲۴	۱۳۳۴۶	۲۱۳۵۰	۳۵۵۰۵	۱۹	۵۰۰۰	۵۰۱۹	۰	۳۵۵۲۴
لردگان	۳۹۷۲	۵۱۴۰۷	۸۱۴۸۷	۱۳۷۸۶۱	۷۱۳۶۳	۰	۱۵۳۷۱۳	۰	۲۹۰۴۰۶۴
اردل	۲۹۴۹	۳۸۱۶۲	۱۷۱۱۱	۲۲۲۰۱	۶۱۶۲۹	۰	۶۱۶۲۹	۰	۱۶۳۸۱۱
کوهزنگ	۷۸۳۸	۱۰۱۴۱۸	۱۶۲۵۹۴	۳۷۸۱۸۱	۷۰۱۷۴	۰	۷۰۲۲۹	۰	۳۴۲۰۳۴
کیار	۸۱۷۱	۴۱۰۰۰	۸۷۷۵۶	۱۱۱۰۱۱	۲۴۳۲۲	۱۰۰۰۰	۷۳۶۳۸	۰	۷۳۴۳۸۱
بن	۱۷۸۱	۳۲۳۶۹	۳۳۳۰۵	۶۲۳۸۶	۰	۰	۰	۰	۶۲۳۸۶
سامان	۳۳۴۲	۳۰۳۰۷	۷۷۵۷۳	۸۸۱۱۷	۰	۰	۰	۰	۸۸۱۱۷
کل استان	۳۰۳۳۹	۳۹۱۷۸۰	۶۰۸۸۶۱	۱۰۷۷۳۰۱	۳۳۰۱۱۴	۷۵۰۰۰	۳۱۷۲۲۵	۰	۱۶۷۵۹۸۵۱

مأخذ: اداره کل منابع طبیعی و آبخیزداری استان

جدول ۲۱: وضعیت برخی شاخص‌های توسعه‌ای در بخش منابع طبیعی به تفکیک شهرستان‌های استان در سال ۱۳۹۸

استان	سامان	بن	کیار	کوهرنگ	اردل	لردگان	فارسان	بروجن	شهرکرد	واحد	شاخص	ردیف
۳,۳۳	۰,۷۲	۶,۵۰	۴,۲۸	۲,۱۱	۰,۸۰	۲,۹۱	۱,۳۷	۱,۲۸	۹,۸۷	درصد	مساحت تحت پوشش عملیات آبخیزداری به مساحت حوزه آبخیز شهرستان	۱
۱۱,۲۷	۱۵,۱۶	۲۲,۲۹	۱۰,۴۳	۶,۵۲	۱۲,۱۰	۱۰,۳۵	۳,۰۰۵	۱۳,۲۰	۷,۹۰	درصد	مساحت مراتع تحت پوشش عملیات مرتع داری به کل مساحت مراتع شهرستان	۲
۱,۲۳	۰	۰	۴,۳۰	۰,۶۸	۰,۳۱	۱,۰۰	۹۴,۷۴	۲۰,۳۹	۱۰۰,۰۰	درصد	مساحت تحت پوشش عملیات جنگل داری و جنگل کاری به کل مساحت جنگل شهرستان	۳
۱۶,۱۸	۰,۱۰	۱۶,۲۸	۸,۰۸	۲۱,۷۳	۳۶,۵۹	۲۳,۱۸	۰,۰۰	۰,۸۰	۸,۷۲	درصد	مساحت تحت پوشش عملیات حد نگاری و صدور سند به مساحت اراضی منابع ملی شهرستان	۴
۰,۰۰	۰	۰	۰	۰	۰	۰	۰	۰	۰	درصد بهره بردار	ایجاد معیشت پایدار در بهره برداران در عرصه‌های ملی (منارید) نسبت به کل جمعیت بهره بردار جنگل و مرتع	۵
۴۸۷۳	۲۹۰	۴۹۸۰	۲۷۱۰	۷۲۲۰	۱۰۰	۱۰۲۷۰	۷۱۰	۲۷۱۰	۱۳۴۹۰	هکتار	مساحت تحت پوشش عملیات آبخیزداری	۶

مآخذ: اداره کل منابع طبیعی و آبخیزداری استان

جدول ۲۲: اعتبارات استانی و ملی، اداره منابع طبیعی و آبخیزداری طی سال های ۹۸-۱۳۹۷ (میلیون ریال)

عنوان	مصوب			تخصیص		
	اعتبار استانی	اعتبار ملی	جمع	اعتبار استانی	اعتبار ملی	جمع
سال ۱۳۹۷	۵۷۶۵۱	۲۸۷۸۰۸	۳۴۵۴۵۹	۲۳۳۹۷	۱۷۹۹۱۵	۲۰۳۳۱۲
سال ۱۳۹۸	۱۱۶۱۴۴	۴۰۷۰۹۷,۳	۵۲۳۲۴۱,۳	۴۱۲۷۳	۴۴۸۵۳۰	۴۸۹۸۰۳
درصد تغییرات	۱۰۱,۴۵	۴۱,۴۵	۵۱,۴۶	۷۶,۴۰	۱۴۹,۳۰	۱۴۰,۹۱

مأخذ: اداره کل منابع طبیعی و آبخیزداری استان

جدول ۲۳: اعتبارات ملی اداره کل منابع طبیعی و آبخیزداری به تفکیک طرح طی سال های ۹۷-۱۳۹۶ (میلیون ریال)

درصد تغییرات	۱۳۹۷	۱۳۹۶	عنوان طرح
۱۹,۹	۱۹۱۰	۱۵۹۳	مدیریت پایدار مراتع
۵۳,۱۱	۴۶۷۰	۳۰۵۰	ممیزی اراضی و تفکیک مستثنیات
۷۵,۶۶	۲۲۷۵۵,۳	۱۲۹۵۴	صیانت از جنگلهای زاگرس
۰	۰	۰	تهیه طرح جامع مقابله با بیابان زایی
-۰,۳	۵۵۰۰	۵۵۲۰	تامین تجهیزات یگان حفاظت و اطفاء حریق
۰	۰	۰	مدیریت پایدار جنگل های ساحلی (مانگرو)
-۱۰۰	۰	۴۲۷۵۶	برنامه آبخیزداری در حوزه کارون بزرگ و سدهای موجود
۸۰,۷۴	۳۶۸۰۰۰	۲۰۳۶۱۲	اجرای طرحهای آبخیزداری (اعتبارات صندوق توسعه ملی)
-۱۰۰	۰	۴۵۰۷	آبخیزداری حوزه فاقد سد
-۱۲,۱۷	۳۹۷	۴۵۲	ترویج و توانمندی تشکل ها و جوامع محلی در حفظ و احیاء منابع طبیعی
۵۹,۰۵	۱۱۰۷	۶۹۶	احیاء و بازسازی عرصه منابع طبیعی (موضوع ماده ۱۷ قانون اصلاح معادن)
-۸۳,۸۷	۱۹۰۰	۱۱۷۸۰	ماده ۱۳ قانون افزایش بهره وری بخش کشاورزی و منابع طبیعی
۰	۰	۰	پیشگیری و مقابله با آتش سوزی در جنگل ها و مراتع (ماده ۱۲-۱۰) ستاد بحران
۰	۰	۰	توسعه عملیات آبخیزداری با مشارکت بخش خصوصی
۰	۰	۰	کنترل و مقابله با خشکیدگی بلوط
۰	۰	۰	تامین تجهیزات سرمایه ای حفاظت از جنگل ها و مراتع
۰	۰	۰	اعتبارات تبصره ۲۰ قانون بودجه سال ۱۳۹۴ (هدفمندی یارانه ها) در بخش مرتع
۰	۰	۰	کمک های فنی و اعتباری زراعت چوب
-۳,۳۸	۸۵۸	۸۸۸	کمک های فنی و اعتباری جنگل و مرتع
۴۱,۴۵	۴۰۷۰۹۷,۳	۲۸۷۸۰۸	جمع

مأخذ: اداره کل منابع طبیعی و آبخیزداری استان

صنعت و معدن

فصل ۳

گزارش اقتصادی، اجتماعی و فرهنگی ۱۳۹۸

سازمان صنعت، معدن و تجارت استان

یکی از راهکارهای اصلی برای رشد و توسعه اقتصادی استان سرمایه‌گذاری در فعالیتهای صنعتی و تولیدی می‌باشد؛ چرا که میزان بالای سرمایه‌گذاری می‌تواند قدرت رقابت‌پذیری بیشتر صنایع را فراهم آورده و موجب افزایش ظرفیت تولیدی آنها شود.

رشد چشمگیر سرمایه‌گذاری جوازهای تأسیس سال ۱۳۹۸ نسبت به سال ۱۳۹۷ که منجر به افزایش متوسط سرمایه‌گذاری هرواحد صنعتی نیز شده است به دلیل اجرای طرح‌های بزرگ و مهم در سال ۱۳۹۸ از جمله طرح دولومیت کلسینه شده، فروسیلیسیم، شمش منیزیم (شرکت تیوا تجارت ماهان) با سرمایه‌گذاری ۳۷۸۶ میلیارد ریال، بیواتانول سوختی (شرکت فرهیختگان زیست‌پویان) با سرمایه‌گذاری ۲۵۵۳ میلیارد ریال، ورق‌های نورد سرد فولادی (توسعه شرکت فولاد تراز) با سرمایه‌گذاری ۲۷۱۴ میلیارد ریال است.

جدول ۱: مقایسه مجوزهای صنعتی صادره استان با کل کشور طی سال‌های ۹۸-۱۳۹۷

سال ۱۳۹۸		سال ۱۳۹۷		شرح/سال	
کشور	استان	کشور	استان		
۲۸۴۰۹	۵۵۲	۲۴۴۶۳	۵۱۱	تعداد (فقره)	جواز تأسیس
۳۷۱۴۱۸۰	۲۵۴۱۶	۲۸۲۲۷۰۲	۱۵۳۵۷	سرمایه‌گذاری (میلیارد ریال)	
۶۴۴۷۴۸	۶۹۸۸	۵۵۴۶۶۱	۶۵۱۹	اشتغال (نفر)	
۱۳۰/۷	۴۶	۱۱۷/۴	۳۰	متوسط سرمایه‌گذاری هر طرح صنعتی (میلیارد ریال)	
۵/۸	۳/۶	۵/۲	۲/۴	سرانه سرمایه‌گذاری اشتغال (میلیارد ریال)	
۶۷۹۹	۱۱۳	۶۲۲۷	۹۰	تعداد (فقره)	پروانه بهره‌برداری
۶۸۲۳۳۱	۳۰۷۵	۵۹۴۹۶۰	۲۴۶۸	سرمایه‌گذاری (میلیارد ریال)	
۱۰۹۱۶۴	۱۷۶۵	۱۰۷۱۵۰	۱۵۵۷	اشتغال (نفر)	
۱۰۰/۴	۲۷/۲	۹۵/۵	۳۷/۴	متوسط سرمایه‌گذاری هر واحد صنعتی (میلیارد ریال)	
۶/۳	۱/۷	۵/۶	۱/۶	سرانه سرمایه‌گذاری اشتغال هر واحد صنعتی (میلیارد ریال)	

مأخذ: سازمان صنعت، معدن و تجارت استان

جدول ۲: مقایسه وضعیت جواز تأسیس صادره در استان طی سال‌های ۹۷-۱۳۹۶

عنوان	تعداد (فقره)	سرمایه (میلیارد ریال)	اشتغال (نفر)
جواز تأسیس صادره در سال ۹۷	۵۱۱	۱۵۳۵۷	۶۵۱۹
جواز تأسیس صادره در سال ۹۸	۵۵۲	۲۵۴۱۶	۶۹۸۸
درصد تغییرات	۸	۶۵/۵	۷/۲

مأخذ: سازمان صنعت، معدن و تجارت استان

جدول ۳: مقایسه وضعیت موجود جواز تأسیس تا پایان سال‌های ۹۸-۱۳۹۷ در استان

عنوان	تعداد (فقره)	سرمایه (میلیارد ریال)	اشتغال (نفر)
وضعیت موجود جواز تأسیس تا پایان اسفند ماه ۱۳۹۷	۱۱۹۱	۱۱۴۸۶۰	۲۳۷۵۸
وضعیت موجود جواز تأسیس تا پایان اسفند ماه ۱۳۹۸	۱۴۳۴	۱۱۷۲۰۰	۲۶۰۴۳
درصد تغییرات	۲۰/۴	۲	۹/۶

مأخذ: سازمان صنعت، معدن و تجارت استان

جدول ۴: وضعیت جوازهای تاسیس صنعتی صادره استان به تفکیک شهرستان طی سالهای ۹۸-۱۳۹۷

شهرستان	سال ۱۳۹۸			سال ۱۳۹۷		
	اشتغال (نفر)	سرمایه (میلیاردریال)	تعداد (فقره)	اشتغال (نفر)	سرمایه (میلیاردریال)	تعداد (فقره)
شهرکرد	۳۰۸۰	۱۱۸۴۲	۲۵۸	۲۴۲۷	۳۷۲۹	۲۰۳
بروجن	۱۵۳۱	۶۲۰۷	۸۳	۱۳۱۹	۲۹۱۸	۷۵
فارسان	۵۴۴	۳۰۸۶	۴۱	۲۷۲	۷۴۳	۲۲
لردگان	۳۹۱	۶۹۶	۴۷	۱۰۴۴	۳۵۶۳	۸۶
اردل	۲۸	۵۳	۳	۷۲	۳۵	۲
کوهزنگ	۳۲۷	۱۵۹۸	۱۸	۳۷۹	۱۷۰۸	۳۳
کیار	۳۲۱	۵۱۱	۳۰	۳۸۰	۸۱۱	۳۸
بن	۳۹۵	۸۰۵	۳۰	۲۶۶	۴۵۸	۲۲
سامان	۳۷۱	۶۱۸	۴۲	۳۶۰	۱۳۹۲	۳۰
کل استان	۶۹۸۸	۲۵۴۱۶	۵۵۲	۶۵۱۹	۱۵۳۵۷	۵۱۱

جدول ۵: وضعیت جوازهای تاسیس صنعتی استان به تفکیک شهرستان تا پایان سالهای ۹۸-۱۳۹۷ (تجمعی)

شهرستان	سال ۱۳۹۸			سال ۱۳۹۷		
	اشتغال (نفر)	سرمایه (میلیاردریال)	تعداد (فقره)	اشتغال (نفر)	سرمایه (میلیاردریال)	تعداد (فقره)
شهرکرد	۸۷۳۷	۲۲۸۸۰	۶۴۶	۷۸۴۱	۱۴۰۳۰	۵۲۴
بروجن	۸۱۲۹	۳۲۹۸۲	۲۵۸	۷۹۸۵	۳۰۶۳۴	۲۲۹
فارسان	۱۱۶۲	۴۳۷۹	۸۵	۷۱۱	۱۳۵۹	۵۸
لردگان	۲۳۸۴	۱۱۰۴۶	۱۵۳	۲۲۷۳	۱۰۹۴۴	۱۳۹
اردل	۲۷۴	۲۴۱	۸	۳۳۲	۲۳۱	۹
کوهزنگ	۱۰۳۷	۲۹۸۶	۵۲	۹۶۸	۳۰۷۷	۵۷
کیار	۱۶۶۵	۱۴۳۵۲	۶۳	۱۵۱۷	۲۷۱۶۶	۵۲
بن	۸۲۴	۱۴۵۰	۶۴	۵۸۹	۸۹۱	۵۱
سامان	۱۸۳۱	۲۶۸۸۴	۱۰۵	۱۵۴۲	۲۶۵۲۸	۷۲
کل استان	۲۶۰۴۳	۱۱۷۲۰۰	۱۴۳۴	۲۳۷۵۸	۱۱۴۸۶۰	۱۱۹۱

مأخذ: سازمان صنعت، معدن و تجارت استان

بیشترین مجوزهای صادره در شهرستانهای شهرکرد و بروجن هستند که نشان دهنده تمایل به سرمایه‌گذاری در این دو شهرستان به دلیل وجود زیرساخت‌های لازم و عوامل تأثیرگذار در تولید نسبت به سایر شهرستانها است.

جدول ۶: وضعیت جوازهای تاسیس صنعتی استان به تفکیک صنعت (تجمعی) تا پایان سال‌های ۹۸-۱۳۹۷

سال ۱۳۹۸			سال ۱۳۹۷			گروه صنعت
اشتغال (نفر)	سرمایه (میلیارد ریال)	تعداد (فقره)	اشتغال (نفر)	سرمایه (میلیارد ریال)	تعداد (فقره)	
۱۴	۱۱	۲	۷	۵	۱	استخراج زغال سنگ و لینیف
۲۴۳	۳۶۳	۲۵	۲۱۴	۳۰۴	۲۳	استخراج سایر معادن
۳۷۳۲	۸۱۸۱	۲۱۱	۳۶۰۳	۸۰۵۲	۱۸۰	محصولات غذایی و آشامیدنی‌ها
۱۰۰	۲۲۲۹	۱	۰	۰	۰	محصولات از توتون و تنباکو
۱۳۷۰	۴۷۴۵	۴۶	۱۳۷۴	۳۷۷۸	۳۸	ساخت منسوجات
۷۷۵	۷۸۴	۲۰	۴۴۲	۲۹۰	۱۱	پوشاک و عمل آوردن پوست خز
۰	۴۷	۱	۵	۴۷	۲	دباغی، چرم، کیف، چمدان، کفش
۴۳۰	۵۸۵	۵۱	۳۴۷	۲۸۴	۴۰	چوب و محصولات چوبی به جز مبلمان
۴۶۹	۱۳۲۶	۴۲	۳۷۵	۶۵۳	۳۶	ساخت کاغذ و محصولات کاغذی
۲۰	۴۲	۳	۲۰	۴۲	۳	انتشار و چاپ و تکثیر
۸۷۱	۲۴۴۰۶	۹	۸۵۰	۲۴۳۶۱	۸	کک و فرآورده‌های حاصل از نفت
۳۸۷۵	۳۶۸۹۳	۱۱۰	۳۵۷۱	۲۴۸۸۵	۷۵	ساخت مواد و محصولات شیمیایی
۱۲۹۶	۲۲۱۴	۱۲۳	۱۰۸۸	۱۶۸۲	۱۰۲	محصولات از لاستیک و پلاستیک
۳۸۱۶	۲۴۶۰۷	۱۹۳	۳۱۵۱	۳۲۹۲۵	۱۶۶	سایر محصولات کانی غیر فلزی
۱۷۸۷	۸۱۴۳	۱۹	۱۸۸۶	۷۱۵۴	۱۶	ساخت فلزات اساسی
۲۱۱۵	۳۵۷۴	۱۵۸	۱۹۰۸	۳۰۷۲	۱۳۹	محصولات فلزی فابریکی
۱۱۰۵	۲۱۷۱	۹۷	۹۹۱	۱۴۸۶	۸۹	ساخت ماشین‌آلات و تجهیزات
۲۸	۱۶	۲	۲۶	۹	۲	ماشین‌آلات دفتری و حسابداری
۳۶۶	۴۸۹	۲۹	۳۱۲	۲۴۲	۲۸	ماشین‌آلات و دستگاه‌های برقی
۹۳	۱۰۶	۵	۷۸	۱۵۷	۵	رادیو تلویزیون و سایر ارتباطات
۳۷۰	۷۸۶	۱۷	۳۰۹	۶۹۰	۸	ابزار پزشکی، اپتیکی، دقیق، ساعت
۶۷۱	۶۰۰	۲۰	۹۱۵	۹۴۸	۲۵	وسایل نقلیه موتوری
۷۴	۳۱۱	۴	۶۱	۳۲۰	۵	سایر تجهیزات حمل و نقل
۵۱۸	۵۶۳	۶۳	۳۶۷	۳۵۷	۴۷	مبلمان سایر مصنوعات
۷۷۱	۱۱۲۳	۶۱	۶۲۱	۹۴۱	۴۱	بازیافت
۴۸	۱۸۷	۳	۴۸	۲۰۰	۳	تولید انرژی
۱۲۶	۱۲۸۵	۳۱	۱۴۰	۶۰۶	۲۲	فعالیت‌های پشتیبانی و کمکی حمل و نقل
۹۶۰	۱۴۱۳	۸۸	۱۰۴۹	۱۱۷۰	۷۶	سایر فعالیت‌های خدمات مهندسی
۳۶۰۴۳	۱۱۷۲۰۰	۱۴۳۴	۲۳۷۵۸	۱۱۴۸۶۰	۱۱۹۱	کل استان

مأخذ: سازمان صنعت، معدن و تجارت استان

تمایل به سرمایه‌گذاری در صنایع غذایی و آشامیدنی و ساخت محصولات کانی غیرفلزی بیشتر بوده که دلیل آن تنوع تولید در صنایع غذایی و همچنین وجود تقاضا و نیاز بازار به تولید این صنعت و همچنین نیاز به تولید قطعات بتونی سبک جهت تأمین مصالح ساختمانی است، بنابراین بیشترین طرح‌های در دست اجرا در این دو گروه صنعت هستند.

سرمایه‌گذاری و اشتغال چشم‌گیر در صنایع شیمیایی به دلیل اجرای طرح ملی کود شیمیایی اوره لردگان با سرمایه‌گذاری جواز تأسیس ۶۷۰۰ میلیارد ریال و پیش‌بینی اشتغال ۵۷۰ نفر است.

جدول ۷: مقایسه وضعیت پروانه بهره‌برداری صادره طی سال‌های ۹۸-۱۳۹۷ در استان

عنوان	تعداد (فقره)	سرمایه (میلیارد ریال)	اشتغال (نفر)
پروانه بهره‌برداری صادره در سال ۱۳۹۷	۹۰	۲۴۶۸	۱۵۵۷
پروانه بهره‌برداری صادره در سال ۱۳۹۸	۱۱۳	۳۰۷۵	۱۷۶۵
درصد تغییرات	۲۵/۶	۲۴/۶	۱۳/۴

مأخذ: سازمان صنعت، معدن و تجارت استان

جدول ۸: مقایسه وضعیت موجود پروانه بهره‌برداری تا پایان سال‌های ۹۸-۱۳۹۷ در استان

عنوان	تعداد (فقره)	سرمایه (میلیارد ریال)	اشتغال (نفر)
وضعیت موجود پروانه بهره‌برداری تا پایان اسفند ماه ۹۷	۹۹۱	۳۱۹۰۳	۲۱۲۹۳
وضعیت موجود پروانه بهره‌برداری تا پایان اسفند ماه ۹۸	۹۲۵	۳۴۷۸۷	۲۱۲۸۵
درصد تغییرات	-۶/۷	۹	-۰/۰۴

مأخذ: سازمان صنعت، معدن و تجارت استان

کاهش تعداد و اشتغال پروانه‌های بهره‌برداری موجود در سال ۱۳۹۸ نسبت به سال ۱۳۹۷ به دلیل ابطال تعدادی از پروانه‌های راکد و غیرفعال در سال ۱۳۹۸ و حذف از جامعه آماری است.

جدول ۹: وضعیت پروانه‌های بهره‌برداری صادره استان به تفکیک شهرستان طی سال‌های ۹۸-۱۳۹۷

شهرستان	سال ۱۳۹۸			سال ۱۳۹۷		
	اشتغال (نفر)	سرمایه (میلیاردریال)	تعداد (فقره)	اشتغال (نفر)	سرمایه (میلیاردریال)	تعداد (فقره)
شهرکرد	۵۴۰	۹۳۴	۵۰	۵۹۴	۱۱۴۸	۴۵
بروجن	۶۴۵	۱۳۲۷	۳۱	۷۳۲	۱۰۴۰	۲۰
فارسان	۱۴۹	۴۷۳	۸	۴۶	۶	۳
لردگان	۳۰	۳۹	۶	۵۲	۴۹	۶
اردل	۱۱	۳۸	۲	۱	۵	۱
کوهزنگ	۳۰	۳۶	۵	۰	۰	۰
کیار	۲۲۸	۳۳	۶	۱۱	۲۰	۳
بن	۱۱	۱۵	۲	۶	۱	۱
سامان	۱۲۱	۱۸۰	۳	۱۱۵	۱۹۹	۱۱
کل استان	۱۷۶۵	۳۰۷۵	۱۱۳	۱۵۵۷	۲۴۶۸	۹۰

مأخذ: سازمان صنعت، معدن و تجارت استان

جدول ۱۰: وضعیت پروانه‌های بهره‌برداری استان به تفکیک شهرستان (تجمعی) تا پایان سال‌های ۱۳۹۸ و ۱۳۹۸

شهرستان	سال ۱۳۹۸			سال ۱۳۹۷		
	اشتغال (نفر)	سرمایه (میلیاردریال)	تعداد (فقره)	اشتغال (نفر)	سرمایه (میلیاردریال)	تعداد (فقره)
شهرکرد	۱۰۷۶۲	۱۲۵۷۰	۴۱۹	۱۰۷۱۰	۱۰۶۳۶	۴۵۲
بروجن	۶۷۹۹	۱۹۳۱۸	۲۳۴	۶۸۴۰	۱۸۴۰۸	۲۵۵
فارسان	۶۰۰	۶۴۰	۵۰	۵۸۱	۲۶۳	۵۰
لردگان	۵۵۴	۱۷۵	۶۳	۷۸۴	۷۱۲	۶۷
اردل	۸۱	۵۸	۱۲	۱۰۴	۲۳	۱۴
کوهزنگ	۲۶۷	۶۴۱	۱۵	۳۳۹	۶۳۷	۱۳
کیار	۱۰۳۳	۶۴۱	۴۲	۸۲۳	۶۱۷	۴۵
بن	۲۷۱	۱۱۸	۲۴	۲۹۲	۱۱۳	۲۶
سامان	۹۱۸	۶۲۶	۶۶	۸۲۰	۴۹۴	۶۹
کل استان	۲۱۲۸۵	۳۴۷۸۷	۹۲۵	۲۱۲۹۳	۳۱۹۰۳	۹۹۱

مأخذ: سازمان صنعت، معدن و تجارت استان

جدول ۱۱: وضعیت پروانه‌های بهره‌برداری صادره استان به تفکیک صنعت در سال‌های ۹۸-۱۳۹۷

سال ۱۳۹۸			سال ۱۳۹۷			شهرستان
اشتغال (نفر)	سرمایه (میلیارد ریال)	تعداد (فقره)	اشتغال (نفر)	سرمایه (میلیارد ریال)	تعداد (فقره)	
۵۱	۷۱	۴	۰	۰	۰	استخراج سایر معادن
۵۷۶	۶۸۳	۲۶	۱۵۲	۱۸۳	۱۱	محصولات غذایی و آشامیدنی‌ها
۱۰۷	۴۵۶	۶	۱۲۲	۳۷۲	۶	ساخت منسوجات
۰	۰	۰	۱۰	۱	۱	پوشاک و عمل آوردن پوست خز
۳۰	۲۲	۳	۰	۰	۰	چوب و محصولات چوبی به جز مبل
۱۴	۱۷	۳	۴۰	۱۳۱	۲	ساخت کاغذ و محصولات کاغذی
۲۵	۰	۱	۲۵	۲۵	۱	کک و فرآورده‌های حاصل از نفت
۳۸۷	۴۵۷	۱۷	۱۶۹	۸۷۳	۱۹	ساخت مواد و محصولات شیمیایی
۱۱۵	۱۸۷	۸	۲۴۵	۱۳۸	۱۴	محصولات از لاستیک و پلاستیک
۱۷۸	۴۴۴	۱۰	۲۹۲	۳۴۵	۹	سایر محصولات کانی غیر فلزی
۶	۵۳	۱	۰	۰	۰	ساخت فلزات اساسی
۱۰۶	۳۵۴	۶	۴۷	۸۵	۵	محصولات فلزی فابریکی
۲۰	۵۶	۴	۳۷۳	۲۰۲	۹	ساخت ماشین‌آلات و تجهیزات
۱۱	۳۵	۴	۵	۰/۲	۱	ماشین‌آلات و دستگاه‌های برقی
۱۰	۱۳۲	۲	۰	۰	۰	ابزار پزشکی، اپتیکی و ساعت
۳۶	۳۰	۲	۱۳	۴	۴	وسایل نقلیه موتوری
۱۶	۱۲	۳	۰	۳	۱	مبلمان سایر مصنوعات
۳۵	۳۰	۶	۵۵	۱۰۳	۳	بازیافت
۱۰	۴	۱	۰	۰	۰	فعالیت‌های پشتیبانی و کمکی حمل و نقل
۳۲	۳۲	۶	۹	۲	۴	سایر فعالیت‌های خدمات مهندسی
۱۷۶۵	۳۰۷۵	۱۱۳	۱۵۵۷	۲۴۶۸	۹۰	کل استان

مأخذ: سازمان صنعت، معدن و تجارت استان

جدول ۱۲: وضعیت پروانه‌های بهره‌برداری استان به تفکیک صنعت (تجمعی) تا پایان سال‌های ۱۳۹۷ و ۱۳۹۸

سال ۱۳۹۸			سال ۱۳۹۷			شهرستان
اشتغال (نفر)	سرمایه (میلیارد ریال)	تعداد (فقره)	اشتغال (نفر)	سرمایه (میلیارد ریال)	تعداد (فقره)	
۴۹	۷۳	۱	۴۹	۷۳	۱	های فلزی استخراج کانه
۱۸۵	۲۱۷	۱۶	۱۲۷	۱۴۳	۱۲	استخراج سایر معادن
۴۳۱۷	۴۴۱۰	۱۵۳	۴۰۷۹	۳۸۷۴	۱۵۴	محصولات غذایی و آشامیدنی ها
۱۲۴۰	۲۶۵۹	۳۶	۱۴۱۶	۲۴۵۹	۳۸	ساخت منسوجات
۵۸	۸	۶	۵۸	۸	۶	پوشاک و عمل آوردن پوست خز
۳۸	۶	۲	۳۸	۶	۲	دباغی، چرم، کیف، چمدان و کفش
۱۸۰	۹۴	۱۹	۱۶۳	۹۲	۱۹	چوب و محصولات چوبی به جز مبل
۲۳۹	۲۱۸	۱۸	۳۲۲	۲۱۳	۱۹	ساخت کاغذ و محصولات کاغذی
۴	۲	۱	۴	۲	۱	انتشار و چاپ و تکثیر
۲۱۵	۱۱۱	۱۲	۱۹۰	۱۱۱	۱۲	کک و فرآورده های حاصل از نفت
۱۷۷۰	۲۲۱۶	۷۲	۱۴۳۸	۱۰۴۶	۶۸	ساخت مواد و محصولات شیمیایی
۱۵۳۱	۲۰۳۰	۶۰	۱۵۱۵	۱۹۶۳	۶۹	محصولات ازلاستیک و پلاستیک
۳۸۷۴	۳۷۹۶	۲۲۷	۴۳۷۸	۳۹۵۷	۲۷۴	سایر محصولات کانی غیر فلزی
۱۵۱۷	۱۵۰۹۴	۲۶	۱۶۹۷	۱۵۱۲۰	۳۶	ساخت فلزات اساسی
۱۴۵۱	۱۵۵۹	۷۲	۱۱۷۲	۸۱۰	۷۵	محصولات فلزی فابریکی
۲۵۴۹	۸۶۲	۸۲	۳۶۴۶	۱۰۰۲	۸۸	ساخت ماشین آلات و تجهیزات
۵	۰	۱	۰	۰	۰	ماشین آلات دفتر و حسابداری
۹۳۸	۴۳۷	۴۲	۹۷۹	۴۱۹	۴۵	ماشین آلات و دستگاه های برقی
۳۷	۷	۳	۳۷	۷	۳	راديو، تلویزیون و وسایل ارتباط
۶۷	۲۸۳	۵	۶۳	۱۲	۷	ابزار پزشکی، اپتیکی، دقیق و ساعت
۴۹۱	۲۲۸	۱۸	۳۹۴	۱۷۷	۱۷	وسایل نقلیه موتوری
۱۷	۳	۳	۱۷	۳	۳	سایر تجهیزات حمل و نقل
۱۱۵	۶۱	۱۵	۱۱۵	۵۴	۱۳	مبلمان و سایر مصنوعات
۱۴۵	۱۹۵	۱۲	۱۱۶	۱۷۰	۹	بازیافت
۱۲	۳۷	۱	۱۲	۳۷	۱	انرژی
۲۹	۸۶	۳	۱۹	۸۲	۳	فعالیت های پشتیبانی و کمکی حمل و نقل
۲۱۲	۹۵	۱۹	۱۷۹	۶۳	۱۷	سایر فعالیت های خدمات مهندسی
۲۱۲۸۵	۳۴۷۸۷	۹۲۵	۲۱۲۹۳	۳۱۹۰۳	۹۹۱	کل استان

مأخذ: سازمان صنعت، معدن و تجارت استان

براساس توزیع پروانه‌های بهره‌برداری موجود در گروه‌های صنعتی مختلف، همواره گروه صنایع کانی غیرفلزی به دلیل صدور پروانه‌های قطعات بتونی سبک در استان برای تأمین مصالح ساختمانی مورد نیاز مناطق مختلف و همچنین گروه صنایع غذایی و آشامیدنی به لحاظ تعداد واحدهای تولیدکننده گز، پولک و نبات، رشته آش و آب معدنی، از نظر تعداد و اشتغال بیشترین مقادیر را به خود اختصاص داده‌اند. گروه صنایع ساخت فلزات اساسی نیز به واسطه صدور پروانه بهره‌برداری واحدهای فولادی همواره بیشترین میزان سرمایه‌گذاری را در سال‌های ۹۷ و ۹۸ به خود اختصاص داده است.

جدول ۱۳: عملکرد بخش امور معادن و اکتشافات معدنی طی سال‌های ۹۸-۱۳۹۷

عنوان شاخص	سال ۹۷	سال ۹۸	درصد تغییرات
پروانه اکتشاف صادره	۳	۸	۱۶۶/۷
تعداد (فقره)	۳	۲	-۳۳/۳
میزان ذخیره مکشوفه (میلیون تن)	۸	۲/۴	-۷۰
هزینه عملیات (میلیون ریال)	۱۴۷۳	۱۱۴۷	-۲۲/۱
تعداد (فقره)	۱۰	۳	-۷۰
بهره‌برداری صادره	۶۵	۳۱	-۵۲/۳
میزان ظرفیت اسمی استخراج سالیانه (هزارتن)	۴۰۷	۵۴	-۸۶/۷
سرمایه‌گذاری (میلیون ریال)	۵۱۳۰۶	۳۸۸۵۴	-۲۴/۳
میزان ذخیره (میلیون تن)	۸۵۴	۳۵۹	-۵۸
تعداد (فقره)	۱۹	۱۰	-۴۷/۴
میزان وصول حقوق دولتی وصول شده (میلیون ریال)	۲۷۱۸۷	۳۱۰۰۰	۱۴

ماخذ: سازمان صنعت، معدن و تجارت استان

جدول ۱۴: مقایسه شاخص‌های مهم معادن استان طی سال‌های ۹۸-۱۳۹۷

عنوان شاخص	سال ۱۳۹۷	سال ۱۳۹۸	درصد تغییرات
تعداد معادن (فقره)	۱۸۶	۱۹۲	۳/۲
تعداد پرسنل موجود در معادن (اسمی) (نفر)	۱۵۳۳	۱۵۹۹	۴/۳
میزان سرمایه‌گذاری (اسمی) (میلیون ریال)	۶۵۳۸۰۲	۷۲۵۹۶۶	۱۱
میزان ذخیره قطعی (هزارتن)	۸۵۴۰۲۰	۹۲۵۳۶۴	۸/۴
میزان استخراج اسمی (تن)	۹۵۸۱۸۵۰	۹۷۹۲۵۰۰	۲/۲
میزان استخراج واقعی (تن)	۴۴۳۴۵۷۳	۵۰۸۳۰۶۹	۱۴/۶

کاهش مجوزهای گواهی کشف و پروانه بهره‌برداری و اجازه برداشت در سال ۱۳۹۸ نسبت به سال ۱۳۹۷ به دلیل برودت هوا در شش ماهه دوم سال ۱۳۹۸ در مناطق برف‌گیر بوده که مانع از بازدید کارشناسان و اجرای مجوزهای معدنی شده که صدور مجوزها و اجرای آن به سال ۱۳۹۹ موکول شده است.

جدول ۱۵: مشخصات معادن استان به تفکیک شهرستان تا پایان اسفندماه سال ۱۳۹۸

شهرستان	تعداد فقره	اشتغال نفر	سرمایه گذاری میلیون ریال	ذخیره قطعی	استخراج اسمی هزارتن	استخراج واقعی تن
شهرکرد	۴۳	۳۰۵	۱۱۸,۹۰۰	۱۱۳,۷۳۵	۲,۳۹۰,۰۰۰	۷۹۳,۶۰۰
بروجن	۲۵	۲۲۷	۱۴۸,۴۸۸	۲۱۶,۸۶۵	۲,۵۸۵,۰۰۰	۲,۱۱۳,۷۵۳
فارسان	۳۷	۲۸۹	۱۳۹,۶۸۰	۹۲,۶۸۵	۱,۰۷۴,۵۰۰	۳۳۵,۱۳۵
لردگان	۳۶	۲۹۳	۱۱۰,۸۳۵	۱۷۴,۰۵۴	۱,۵۸۹,۰۰۰	۸۵۱,۰۰۶
اردل	۱۱	۹۰	۳۲,۹۲۴	۱۷,۴۲۶	۳۵۹,۰۰۰	۱۰۵,۸۳۰
کوهرنک	۹	۵۹	۲۵,۲۲۷	۲۸,۸۸۵	۳۲۰,۰۰۰	۸۳,۸۰۰
کیار	۱۹	۲۴۱	۱۱۵,۴۸۰	۲۴۸,۷۹۷	۹۴۵,۰۰۰	۶۲۰,۶۸۴
بن	۶	۴۴	۱۴,۶۲۹	۱۲,۵۷۷	۲۱۰,۰۰۰	۴۷,۳۸۰
سامان	۶	۵۱	۱۹,۷۹۳	۲۰,۳۴۰	۳۲۰,۰۰۰	۱۳۳,۸۸۱
جمع کل معادن	۱۹۲	۱۵۹۹	۷۲۵,۹۶۶	۹۲۵,۳۶۴	۹,۷۹۲,۵۰۰	۵,۰۸۳,۰۶۹
اجازه برداشت*	۱۰	۵۱	-	-	۱۶۳,۴۷۶	۲۲۱,۶۷۶
جمع کل	۲۰۲	۱۶۵۰	۷۲۵,۹۶۶	۹۲۵,۳۶۴	۹,۹۵۵,۹۷۶	۵,۳۰۴,۷۴۵

مأخذ: سازمان صنعت، معدن و تجارت استان

* اجازه برداشت مجوزی است که به صورت موقت و در فرجه زمانی کوتاه برای اجرای طرح‌های عمرانی دولتی صادر شده و جزء آمار شهرستانی قید نمی‌شود.

شهرک‌های صنعتی

استان چهارمحال و بختیاری به لحاظ موقعیت جغرافیایی از جایگاه و پتانسیل ویژه‌ای برخوردار است؛ همجواری با دو استان خوزستان و اصفهان، بهره‌مندی از منابع آبی متعدد، مزایای برخوردار از منابع معدنی، صنعتی و کشاورزی و همچنین وجود شهرک‌ها و نواحی صنعتی متعدد، شرایط مناسبی را برای سرمایه‌گذاران مهیا نموده است. در همین راستا جامایی متوازن شهرک‌ها و نواحی صنعتی در سطح استان نیز بستر ارزنده‌ای را برای استقرار واحدهای صنعتی مختلف فراهم کرده است.

شرکت شهرک‌های صنعتی چهارمحال و بختیاری (سهامی خاص) در سال ۱۳۷۰ تأسیس شد و شرکت خودگردانی است که تحت نظارت سازمان صنایع کوچک و شهرک‌های صنعتی ایران بوده و وظیفه‌ی آماده‌سازی، تأمین، ایجاد و توسعه زیرساخت‌های صنعتی استان در قالب شهرک‌ها و نواحی صنعتی، مجموعه‌های کارگاهی، مراکز خدمات فن‌آوری و کسب و کار، خوشه‌های صنعتی و همچنین حمایت، هدایت و پشتیبانی از صنایع کوچک را بر عهده دارد. شهرک‌ها و نواحی صنعتی مصوب این شرکت بالغ بر ۲۹ شهرک و ناحیه صنعتی است و هم‌اکنون در ۲۱ شهرک و ناحیه صنعتی آن به مساحت ۱۶۱۵ هکتار زمین واگذار می‌شود و تا به حال تعداد ۲۳۴۹ قرارداد به مساحت ۸۰۸ هکتار با متقاضیان سرمایه‌گذاری منعقد شد و تعداد ۹۵۴ واحد با اشتغال‌زایی ۱۶۰۶۶ نفر به بهره‌برداری رسیده‌اند. امکانات موجود در شهرک‌ها و نواحی صنعتی عبارتند از: آب، برق، گاز، تلفن، فضای سبز، خیابان‌کشی، روشنایی معابر، آسفالت خیابان‌ها و در بعضی موارد دارای تصفیه‌خانه فاضلاب و آتش‌نشانی و ... مقدمات برای تکمیل و توسعه امکانات زیربنایی سایر شهرک‌ها و نواحی صنعتی نیز در دست اقدام و اجرا است.

در سال ۱۳۹۸ تعداد ۲۹ شهرک و ناحیه صنعتی تحت پوشش شرکت شهرک‌های صنعتی استان فعال بوده‌اند. مساحت اراضی در اختیار شهرک‌های صنعتی در سطح استان ۳۷۱۴ هکتار بوده است که در بین آنها شهرک صنعتی سفیددشت با حدود ۹۸۶ هکتار زمین از این حیث در رتبه اول قرار دارد و پس از آن شهرک صنعتی ۱ و شهرکرد با حدود ۱۰۲۶ هکتار قرار دارد. همچنین شهرک صنعتی شوراب با ۹ هکتار زمین از این حیث در رتبه آخر قرار دارد.

جدول ۱۶: وضعیت شهرک‌ها و نواحی صنعتی استان چهارمحال و بختیاری در پایان سال ۱۳۹۷

ردیف	نام شهرک/ناحیه صنعتی	مساحت کل (هکتار)	مساحت زمین صنعتی (هکتار)	تعداد قراردادهای واگذار شده			مساحت زمین‌های واگذار شده (هکتار)	مساحت زمین‌های آماده‌سازی شده (هکتار)	تعداد واحدهای بهره‌برداري رسیده	سرمایه‌گذاری انجام شده واحدهای بهره‌بردار (میلیارد ریال)	سرمایه‌گذاری انجام شده از محل اعتبارات عمرانی استانی (میلیون ریال)	سرمایه‌گذاری انجام شده از منابع شرکت (میلیون ریال)
				تعداد	مساحت زمین‌های واگذار شده (هکتار)	مساحت زمین‌های آماده‌سازی شده (هکتار)						
۱	شهرک صنعتی بروجن	۴۸۴	۲۱۹	۲۹۷	۱۵۲	۶۷	۱۸۷	۸۷۶۸	۱۴۴۰۰	۱۱۳۸۳		
۲	شهرک صنعتی بلداجی	۱۵۸	۳۵	۴۸	۱۵	۲۰	۲۸	۴۴۳	۱۳۰۰	۳۵۹۲		
۳	شهرک صنعتی بن	۴۸	۳۲	۵۰	۱۵	۱۷	۱۴	۱۰۷	۰	۶۰۶		
۴	شهرک صنعتی بهرام‌آباد	۱۵	۱۰	۱	۱	۹	۰	۰	۰	۰		
۵	شهرک صنعتی تشنیز	۳۲	۲۳	۶۸	۱۲	۱۱	۱۳	۸۳۰	۰	۴۴۶۶		
۶	شهرک صنعتی جونقان	۲۱۰	۵۸	۱۸۵	۲۹	۲۹	۲۱	۲۹۱	۷۸۰۰	۶۰۶۸		
۷	شهرک صنعتی دستگرد	۴۱	۳۲	۹	۳	۲۹	۸	۱۵	۰	۱۱۹۸		
۸	شهرک صنعتی سامان (۱)	۳۵	۲۷	۶۴	۲۱	۶	۳۷	۱۱۲۰	۶۰۰	۳۱۴۱		
۹	شهرک صنعتی سامان (۲)	۴۰	۲۹	۷۵	۲۳	۶	۳۴	۷۷۱	۶۰۰	۶۴۳۵		
۱۰	شهرک صنعتی سفیددشت	۹۸۶	۴۱۸	۷۴	۱۰۳	۳۱۵	۳۸	۳۳۲۳	۲۹۰۰	۷۳۸۱		
۱۱	شهرک صنعتی شهرکرد (۱)	۴۷۹	۳۲۲	۷۵۵	۲۰۵	۱۱۷	۳۸	۹۲۹۳	۱۸۸۳۶	۱۶۷۴۴		
۱۲	شهرک صنعتی شهرکرد (۲)	۴۸۲	۰	۰	۰	۰	۳۵۵	۰	۰	۱۱۲۷		
۱۳	شهرک صنعتی فرادنبه	۴۵	۳۰	۶۸	۱۵	۱۵	۰	۳۴۰	۶۶۰	۲۴۵۹		
۱۴	شهرک صنعتی فرخشهر	۵۴	۳۵	۶۱	۲۱	۱۴	۲۷	۲۸۰	۲۰۰	۲۵۴		
۱۵	شهرک صنعتی کوه‌رنگ	۹۲	۲۰	۱۰	۷	۱۳	۱۶	۴۸۸	۳۴۰۲	۳۸۱۰		
۱۶	شهرک صنعتی لردگان	۲۰۰	۹۶	۱۴۴	۵۵	۴۱	۲	۲۹۹	۳۷۱۹	۵۱۶۵		
۱۷	شهرک صنعتی ناغان	۳۷	۲۵	۰	۰	۲۵	۴۲	۰	۳۳۰۰	۱۵۹۱		
۱۸	شهرک صنعتی هفشجان	۴۵	۲۸	۹۰	۲۸	۰	۰	۰	۷۰۰	۳۵۲۳		
۱۹	ناحیه صنعتی اردل	۳۷	۰	۰	۰	۰	۳۴	۴۴۰	۰	۰		
۲۰	ناحیه صنعتی دشت زربین	۲۱	۱۵	۲۹	۷	۸	۰	۰	۳۴۹۰	۲۴۰		
۲۱	ناحیه صنعتی شوراب	۹	۶	۱۰	۲	۴	۰	۰	۵۰۰	۴۴۰		
۲۲	ناحیه صنعتی گندمان	۴۲	۳۰	۹۳	۲۳	۷	۳	۸	۱۵۰۰	۷۲۷		
۲۳	ناحیه صنعتی لردگان	۲۹	۲۱	۱۰	۲	۱۹	۰	۰	۵۰۰	۰		
۲۴	ناحیه صنعتی وردنجان	۳۶۴۵	۱۵۲۸	۲۱۶۶	۷۴۷	۷۸۲	۹۰۵	۲۶۷۲۳	۶۶۲۰۷	۸۱۹۴		
	جمع استان	۳۶۴۵	۱۵۲۸	۲۱۶۶	۷۴۷	۷۸۲	۹۰۵	۲۶۷۲۳	۶۶۲۰۷	۸۱۹۴		

مأخذ: شرکت شهرک‌های صنعتی استان

* ستون قطعات به دلیل شناور بودن دادها و عدم ثبات ارقام، حذف و تعداد قراردادهای واگذار شده جایگزین تعداد قطعات واگذار شد.

جدول ۱۷: وضعیت شهرک‌ها و نواحی صنعتی استان چهارمحال و بختیاری در پایان سال ۱۳۹۸

ردیف	نام شهرک/ناحیه صنعتی	مساحت کل (هکتار)	مساحت زمین صنعتی (هکتار)	تعداد قراردادهای واگذار شده			مساحت زمین‌های واگذار شده (هکتار)	مساحت زمین‌های آماده‌سازی شده (هکتار)	تعداد واحدهای بهره‌برداری رسیده	سرمایه‌گذاری انجام شده واحدهای بهره‌بردار (میلیارد ریال)	سرمایه‌گذاری انجام شده از محل اعتبارات عمرانی استانی (میلیون ریال)	سرمایه‌گذاری انجام شده از منابع شرکت (میلیون ریال)
				تعداد	مساحت زمین‌های واگذار شده (هکتار)	مساحت زمین‌های آماده‌سازی شده (هکتار)						
۱	شهرک صنعتی بروجن	۴۸۴	۲۲۰	۳۰۰	۱۵۳	۶۷	۱۹۲	۱۰۳۲۹	۵۰۰۳۹	۵۰۰۳۹	۵۰۰۳۹	
۲	شهرک صنعتی بلداجی	۱۵۸	۵۳	۴۷	۱۵	۳۸	۲۹	۳۷۳	۶۸۱۹	۶۸۱۹	۶۸۱۹	
۳	شهرک صنعتی بن	۴۸	۳۷	۶۱	۱۸	۱۹	۱۷	۱۱۹	۴۸۶۷	۴۸۶۷	۴۸۶۷	
۴	شهرک صنعتی بهرام‌آباد	۱۵	۱۱	۱	۱	۱۰	۰	۰	۵۳	۵۳	۰	
۵	شهرک صنعتی تشنیز	۳۲	۳۰	۸۱	۱۵	۱۵	۱۴	۸۴۲	۲۸۷۸	۲۸۷۸	۲۸۷۸	
۶	شهرک صنعتی جونقان	۲۱۰	۸۳	۱۹۹	۳۲	۵۱	۲۱	۲۹۱	۳۲۴۶۱	۳۲۴۶۱	۳۲۴۶۱	
۷	شهرک صنعتی دستگرد	۴۲	۳۱	۱۲	۴	۲۷	۸	۱۵	۳۶۳۵	۳۶۳۵	۳۶۳۵	
۸	شهرک صنعتی سامان (۱)	۳۵	۲۶	۶۴	۲۰	۶	۳۷	۱۱۲۰	۳۰۵۰	۳۰۵۰	۳۰۵۰	
۹	شهرک صنعتی سامان (۲)	۴۰	۳۱	۸۰	۲۴	۷	۳۶	۸۰۸	۳۱۰۳	۳۱۰۳	۳۱۰۳	
۱۰	شهرک صنعتی سفیددشت	۹۸۶	۳۳۶	۸۴	۱۲۲	۲۱۴	۳۸	۳۸۵۳	۱۲۹۴۵	۱۲۹۴۵	۱۲۹۴۵	
۱۱	شهرک صنعتی شهرکرد (۱)	۵۴۳	۳۶۴	۸۰۶	۲۱۸	۱۴۶	۳۷۴	۱۰۵۱۳	۳۳۲۶۲	۳۳۲۶۲	۳۳۲۶۲	
۱۲	شهرک صنعتی شهرکرد (۲)	۴۸۳	۰	۰	۰	۰	۰	۰	۰	۰	۰	
۱۳	شهرک صنعتی فرادنبه	۴۵	۳۱	۷۲	۲۰	۱۱	۳۰	۳۳۴	۲۰۷۵	۲۰۷۵	۲۰۷۵	
۱۴	شهرک صنعتی فرخشهر	۵۴	۳۹	۹۳	۲۶	۱۳	۱۸	۲۸۳	۴۴۴۲	۴۴۴۲	۴۴۴۲	
۱۵	شهرک صنعتی کوه‌رنگ	۹۳	۳۳	۱۲	۹	۲۴	۲	۴۸۸	۱۰۶۲۵	۱۰۶۲۵	۱۰۶۲۵	
۱۶	شهرک صنعتی لردگان	۲۰۰	۱۳۶	۱۶۵	۶۰	۷۶	۴۶	۳۲۹	۶۱۳۲	۶۱۳۲	۶۱۳۲	
۱۷	شهرک صنعتی ناغان	۳۷	۲۵	۰	۰	۲۵	۰	۰	۳۵۶۲	۳۵۶۲	۳۵۶۲	
۱۸	شهرک صنعتی هفشجان	۴۵	۳۳	۹۰	۲۸	۵	۳۷	۷۳۷	۷۵۵۷	۷۵۵۷	۷۵۵۷	
۱۹	ناحیه صنعتی اردل	۳۸	۰	۰	۰	۰	۰	۰	۰	۰	۰	
۲۰	ناحیه صنعتی دشت زرین	۲۱	۱۳	۲۸	۷	۶	۶	۵۶	۱۷۵۳	۱۷۵۳	۱۷۵۳	
۲۱	ناحیه صنعتی شوراب	۹	۶	۱۱	۲	۴	۴	۱۰	۸۴	۸۴	۸۴	
۲۲	ناحیه صنعتی گندمان	۴۲	۳۹	۱۰۲	۲۴	۱۵	۳۴	۶۰۵	۴۲۸۶	۴۲۸۶	۴۲۸۶	
۲۳	ناحیه صنعتی لردگان	۲۹	۱۹	۱۵	۳	۱۶	۱	۸۷	۴۳۷۲	۴۳۷۲	۴۳۷۲	
۲۴	ناحیه صنعتی وردنجان	۲۵	۱۹	۲۶	۷	۱۲	۱۰	۸۶	۱۷۸	۱۷۸	۱۷۸	
	جمع استان	۳۷۱۴	۱۶۱۵	۲۳۴۹	۸۰۸	۸۰۷	۹۵۴	۳۱۲۷۸	۱۹۸۲۷۸	۶۱۰۹۳	۶۱۰۹۳	

مأخذ: شرکت شهرک‌های صنعتی استان

* ستون قطعات به دلیل شناور بودن دادها و عدم ثبات ارقام، حذف و تعداد قراردادهای واگذار شده جایگزین تعداد قطعات واگذار شد.

بخش سوم

امور فرهنگی، آموزشی و اجتماعی

فصل ۷: فرهنگ، هنر و رسانه
فصل ۸: رفاه و تأمین اجتماعی
فصل ۹: امور قضایی و امنیتی
فصل ۱۰: زنان و خانواده
فصل ۱۱: تحلیل وضعیت کلی نظام اداری

فصل ۱: سلامت و بهداشت
بهداشت و درمان
انتقال خون
امداد و نجات

فصل ۲: تربیت بدنی
فصل ۳: آموزش و پرورش
فصل ۴: آموزش فنی و حرفه‌ای
فصل ۵: آموزش عالی و پژوهش
فصل ۶: میراث فرهنگی، میراث فرهنگی و گردشگری

**سلامت و بهداشت
بهداشت و درمان
انتقال خون
امداد و نجات**

فصل ۱

گزارش اقتصادی، اجتماعی و فرهنگی ۱۳۹۸

بهداشت و درمان

در سال ۱۳۹۸ در استان چهارمحال و بختیاری خدمات بهداشت و درمانی از طریق ۱۲ بیمارستان و مؤسسه درمانی ارائه می‌شود که تعداد ۱۰ بیمارستان وابسته به دانشگاه علوم پزشکی استان و یک بیمارستان وابسته به سازمان تامین اجتماعی (بیمارستان امام علی (ع)) و یک بیمارستان وابسته به بخش خصوصی می‌باشد. بیمارستان‌های وابسته به دانشگاه علوم پزشکی استان عبارتند از: بیمارستان‌های هاجر (س) و آیت‌الله کاشانی در شهرستان شهرکرد، بیمارستان ولیعصر در شهرستان بروجن، بیمارستان‌های سیدالشهدا (ع) و روانپزشکی سینا در شهرستان فارسان، بیمارستان شهدا و بیمارستان شهیدارجمند مالخلیفه در شهرستان لردگان، بیمارستان امام رضا (ع) در شهرستان اردل، بیمارستان امام جواد (ع) در شهرستان کیار و بیمارستان امام سجاد (ع) در کوهرنگ.

طرح تحول نظام سلامت

اجرای طرح تحول نظام سلامت از نیمه اردیبهشت ماه سال ۹۳ آغاز شده است. مشکلات و چالش‌های فراروی این طرح در استان چهارمحال و بختیاری به شرح زیر می‌باشد:

- کمبود فضاهای بیمارستانی (با توجه به افزایش چشمگیر خدمات مورد ارائه و فراهم‌سازی دسترسی مردم به ویژه در مناطق محروم و نیمه برخوردار) جهت ارائه خدمات و همچنین کمبود تخت بیمارستانی و کافی نبودن زیرساخت‌های درمانی.

- عدم پیشرفت پروژه‌های توسعه بیمارستان‌ها و مراکز درمانی به علت کمبود اعتبارات و یا تاخیر در تخصیص اعتبارات.

- تاخیر در ابلاغ اعتبارات برنامه تحول سلامت که اجرای دستورالعمل‌های مختلف را تحت الشعاع قرار می‌دهد.
- نیاز به پزشک متخصص در مناطق نیمه محروم جهت حفظ و تداوم خدمات درمانی تخصصی. - عدم همراهی بیمه‌های تکمیلی در پوشش هزینه‌های درمانی بیماران تحت پوشش جهت آزاد شدن بخشی از منابع یارانه سلامت.

- چالش با برخی سازمان‌های بیمه پایه در رسیدگی به اسناد بیمارستان و تحویل کسورات بیمارستانی.
فعالیت‌های صورت گرفته از ابتدای این طرح تاکنون در استان به شرح جدول ۱ می‌باشد.

جدول ۱: تشریح طرح تحول نظام سلامت در استان چهارمحال و بختیاری از ابتدای طرح تا پایان سال ۱۳۹۸

ردیف	بسته‌های اجرایی طرح تحول سلامت	فعالیت‌های صورت گرفته در استان
۱	برنامه کاهش میزان پرداختی بیماران بستری در بیمارستان‌های تحت پوشش وزارت بهداشت	<p>- بیمارستان‌های مشمول از ابتدای اجرای برنامه به ارائه تمامی خدمات تشخیصی و درمانی، دارو، تجهیزات و ملزومات مصرفی پزشکی به تمامی بیماران بستری در همان بیمارستان و یا در زنجیره تأمین خدمات مکلف شده‌اند، لذا براساس این برنامه در صورتی که بیمارستانی امکان ارائه همه خدمات مورد نیاز بیمار را نداشته باشد براساس زنجیره ارجاع بین بیمارستانی مصوب ستاد اجرایی دانشگاه، عمل خواهد نمود و مسئولیت به عهده بیمارستان ارجاع دهنده می‌باشد.</p> <p>- کاهش پرداخت از جیب بیماران بستری مراجعه کننده به بیمارستان‌های تابعه به کمتر از ۶٪</p> <p>- پوشش ۹۰ درصد خدمات درمانی مورد ارائه به بیماران بستری توسط سازمان‌های بیمه - جلوگیری از ارجاع بیماران برای خرید دارو، لوازم مصرفی پزشکی و خدمات تشخیصی درمانی به خارج بیمارستان</p> <p>- بهبود تعرفه‌های خدمات درمانی و تأمین رضایت نسبی اکثریت پزشکان و کارکنان نسبت به سال‌های قبل از برنامه به علت اجرای برنامه پرداخت مبتنی بر عملکرد</p> <p>- لازم به ذکر است از سال ۱۳۹۷ با توجه به دستورالعمل‌های ابلاغی از جمله سیاست‌های ۱۷ گانه مدیریت هزینه و منابع، بیمارستان‌ها مکلف به کاهش ۱۰ درصدی در ارائه خدمات شدند درحالی که قبل از این تاریخ رشد چشمگیر ارائه خدمات بستری و اعمال جراحی در بیمارستان‌ها وجود داشت</p>
۲	برنامه حمایت از ماندگاری پزشکان در مناطق محروم	<p>-- از ابتدای برنامه تحول تا سال ۱۳۹۷ اجرای کامل برنامه حمایت از ماندگاری پزشکان در مناطق محروم که به عنوان شاخص اصلی، دسترسی به خدمات سلامت در مناطق محروم به شکل مناسب، بیش از ۹۵٪ پزشکان در قالب برنامه تحول نظام سلامت با بیمارستان‌ها همکاری داشته‌اند.</p> <p>- از سال ۱۳۹۷ با اعطای مجوز به دانشگاه به منظور صدور برنامه مطب برای پزشکان ضریب کا و با توجه به تاخیر در پرداخت کارانه از سوی دیگر تعدادی از پزشکان از برنامه ماندگاری خارج شدند که منجر به کاهش پوشش برنامه طرح تحول سلامت گردید</p>
۳	برنامه حضور پزشکان متخصص مقیم در بیمارستان‌های دولتی	<p>- استقرار مجوز ۱۳ رشته تخصصی به صورت مقیم در بیمارستان‌های تابعه دانشگاه جهت ارائه به موقع خدمات پزشکی و کاهش زمان تعیین تکلیف بیماران بویژه در بخش اورژانس</p> <p>- از سال ۱۳۹۷ با حذف برنامه مقیمی در شهرستان‌ها تعداد مجوز به ۶ رشته برای شهرستان شهرکرد کاهش یافت.</p>
۴	برنامه ارتقای کیفیت هتلینگ در بیمارستان‌های دولتی	<p>- در پی اجرای برنامه ارتقاء کیفیت هتلینگ بیمارستان‌ها بیش از یک سوم بخش‌ها و فضاهای بیمارستانی با اعتبارات تخصیص یافته بازسازی و یا استانداردسازی شدند که این امر در راستای ارتقاء رضایتمندی بیماران و همراهان و به منظور فراهم‌سازی فضای مطلوب برای بیماران صورت گرفت و با توجه به مشکلات مالی پیش رو تخصیص اعتبارات برای این برنامه از طرف وزارت متبوع صورت نگرفته است.</p>
۵	برنامه ارتقای کیفیت خدمات ویزیت در بیمارستان‌های دولتی	<p>- از ابتدای برنامه تحول جهت اجرای برنامه ارتقاء کیفیت ویزیت افزایش برنامه ویزیت پزشکان و توسعه و راه‌اندازی کلینیک‌های تابعه دانشگاه در شهرهای مختلف استان در دستور کار این دانشگاه گرفت و در پی توسعه خدمات سرپایی بار مراجعات سرپایی مردم استان بیش از ۴۰٪ از ابتدای برنامه تحول تاکنون افزایش داشته است. به گونه‌ای که در سال ۱۳۹۵ تعداد بیش از ۱۰۰۰۰۰ ویزیت سرپایی در مراکز تابعه انجام شد همچنین با توجه به سیاست‌های ابلاغی وزارت متبوع این برنامه در سال گذشته از مجموع برنامه‌های طرح تحول حذف گردید.</p>
۶	برنامه ترویج زایمان طبیعی	<p>- کاهش شاخص میزان مرگ و میر مادران و نوزادان در اثر عوارض بارداری و زایمان، کاهش، میزان سزارین‌های بدون اندیکاسیون و ترویج زایمان طبیعی</p> <p>- رایگان شدن زایمان طبیعی و کاهش سزارین و نهایتاً افزایش آگاهی مادران باردار نسبت به قبل جهت انتخاب روش زایمان طبیعی</p> <p>- افتتاح بخش مادران پرخطر بیمارستان هاجر (س) با ۲۱ تخت فعال</p>
۷	برنامه حفاظت از بیماران صعب‌العلاج، خاص و نیازمند	<p>- اعتبارات این برنامه به صورت مشترک در قالب کاهش فرانشیز به دانشگاه تخصیص داده می‌شود ولی برنامه جداگانه ابلاغ نشده است</p>

ماخذ: دانشگاه علوم پزشکی و خدمات بهداشتی درمانی استان

جدول ۲: برخی از دستاوردهای طرح تحول نظام سلامت در استان

شاخص	وضعیت در ابتدای دولت تدبیر و امید	تا پایان ۱۳۹۷	سال ۱۳۹۸	درصد تغییرات سال ۱۳۹۷ نسبت به ابتدای دولت	درصد تغییرات سال ۱۳۹۸ نسبت به سال ۱۳۹۷
تعداد پزشک متخصص بیمارستان‌های تابعه دانشگاه (نفر)	۱۵۱	۲۴۸	۲۳۹	۶۴/۲۴	-۳/۶۳
تعداد پزشک متخصص طرحی و متعهد به خدمت (نفر)	۵۴	۱۳۶	۱۲۵	۱۵۱/۸۵	--/۷۴
تعداد رشته مقیمی (رشته)	۲۳	۶	۶	-۷۳/۹۱	۰
تعداد ویزیت درمانگاهی	۶۸۲۵۹۱	۷۱۵۱۴۸	۷۲۴۲۵۶	۴/۷۷	۱/۲۷
درصد سزارین به کل زایمان‌ها	۴۵/۷	۴۳/۳۹	۴۳/۹۸	-۵/۰۵	۱/۳۶

ماخذ: دانشگاه علوم پزشکی و خدمات بهداشتی درمانی استان

* به دلیل محاسبه خدمات پاراکلینیکی در تعداد ویزیت درمانگاهی، آمار بسیار بالاتر از آمار واقعی ارائه شده بود، ارقام اصلاح و اعداد فعلی، تعداد واقعی ویزیت درمانگاهی را نشان می‌دهد.

مهمترین اقدامات انجام گرفته در بخش بهداشت استان طی سال ۱۳۹۸

- راه اندازی آزمایشگاه تشخیص اعتیاد در مرکز بهداشت شهرستان شهرکرد
- خرید نرم افزار جامع کنترل کیفیت و استفاده در کلیه آزمایشگاههای استان
- اجرای برنامه مدیریت اطلاعات آزمایشگاه
- برگزاری آزمون روانشناسی بالینی و جذب ۱۳ نفر کارشناس روانشناس بالینی
- برگزاری آزمون تخصصی جهت جذب نیروی مرکز خدمات جامع سلامت چنار محمودی به تعداد ۷ نفر
- راه اندازی مرکز خدمات جامع سلامت روستائی چنار محمودی
- راه اندازی کلینیک رفتاری شهرستان لردگان
- توزیع وسایل حفاظت فردی برای مقابله با بیماری کووید ۱۹
- توزیع وهزینه کرد اعتبارات مورد نیاز جهت تهیه تجهیزات وبهبود استاندارد مراکز مجری برنامه پزشک خانواده
- برگزاری جلسات کمیته فنی ستاد اجرایی استان
- برگزاری جلسات کمیته بررسی نسخ در استان و شبکه ها
- راه اندازی دوره آموزش کاردان بهورزی
- جذب بهورز در غالب دوره تطبیقی کاردانی
- آموزش پروتکل های بهداشتی به صاحبان مشاغل
- بازآموزی ونوآموزی کارکنان در رده های مختلف
- ضدعفونی معابر و اماکن عمومی
- نظارت بر اجرای گام دوم مقابله با کرونا (فاصله گذاری هوشمند)
- پیگیری ثبت نام تمامی مشاغل در سامانه سلامت و اخذ کد رهگیری بهداشتی
- تشکیل تیم نظارت استانی و شهرستانی جهت نظارت بر اجرای راهنماهای بهداشتی در ادارات
- توزیع مواد گندزدایی سطوح بین خانوارها

- پیگیری تعطیلی اماکن تجمعی و محلهای گردشگری
- تشکیل پایگاه بسیج ملی کرونا در سطح مراکز خدمات جامع سلامت در راستای سالم سازی محیط
- نظارت بر دفن اجساد
- تهیه و ابلاغ پروتکل های بهداشتی تخصصی هر شغل

مهمترین اقدامات انجام گرفته در بخش درمان استان طی سال ۱۳۹۸

- انجام پروژه نظام ارسال الکترونیکی اسناد بستری سازمان بیمه سلامت به صورت الکترونیک
- استقرار نظام ارجاع الکترونیک در سطح ۲ و ۳ شهرستان فارس
- پیشبرد برنامه استقرار پرونده الکترونیک سلامت (سپاس) و مهیا سازی زمینه اجرای نسخه نویسی و نسخه پیچی الکترونیکی در کل استان
- بهبود فرایند کار برون سپاری خدمات در حوزه درمان از جمله داروخانه، تزریقات و پانسمان
- برگزاری پنجمین دوره انتخابات نظام پرستاری
- جذب کمک پرستار از طریق برگزاری آزمون کتبی و عملی و شروع بکار نیروهای کمک پرستار برای اولین بار در استان
- برگزاری اولین جشنواره ایمنی بیمار
- پیگیری، درخواست و تحویل ۲۹ دستگاه دیالیز با مارک **B.BRUN, ATF** و تحویل آنها به مراکز دیالیز
- راه اندازی دو مرکز جدید دیالیز با ظرفیت در مجموع هشت تخت امام سجاده (ع) کوهرنگ و شهید ارجمند مال خلیفه
- پیگیری جهت ایجاد بخش دیالیز بیمارستان ولی عصر (عج) بروجن در بیمارستان جدید التاسیس
- پیگیری جهت ایجاد و راه اندازی بخش دیالیز در شهردشتک
- پیگیری جهت خرید و نصب دستگاه **R.O** پرتابل در بخش **ICU** بیمارستان هاجر (س) به همراه تحویل یک دستگاه دیالیز به بخش **ICU**
- راه اندازی واحد درمان بیماریها در کلینیک امام علی جهت رفاه حال بیماران و صدور کارت شناسائی جهت بیماران خاص و صعب العلاج
- تهیه و راه اندازی نرم افزار بیماران خاص جهت ثبت اطلاعات و اقدامات حمایتی توسط نهاد هاد حمایت گر و سمن های
- راه اندازی درمانگاه دیابت و فشار خون در کلیه بیمارستانهای استان با هدف پیگیری و آموزش بیماران.
- پیگیری جهت راه اندازی و تجهیز مرکز تیپ یک تشخیص زود هنگام سرطان
- برگزاری کمیسیون قانونی ماده ۲۰ و صدور مجوز تاسیس و مسئولیت فنی آزمایشگاه به تعداد ۱۰ مورد
- راه اندازی آزمایشگاه تشخیص ویروس کرونا و انجام آزمایشات درخواستی مربوطه

- راه اندازی و تجهیز آزمایشگاه بیمارستان ولی عص (عج) بروجن
- به روز رسانی و آماده سازی آزمایشگاه بیمارستان صحرائی
- استقرار سامانه مراقبت تخصصی نوزادان در کلیه مراکز درمانی استان
- ایجاد لینک بین بیمارستان خصوصی پارسیان با سامانه مادر و نوزاد وزارت بهداشت و درمان
- راه اندازی نهایی بخش رتینوپاتی نرسی نوزادان جهت غربالگری **ROP** در بیمارستان آیت الله کاشانی شهرکرد که با هدف رضایتمندی جامعه / کاهش هزینه های ارائه خدمت / سهولت دسترسی و کاهش رفت و آمد به استان اصفهان جهت دریافت خدمت
- اعتباربخشی ۸ بیمارستان سطح استان
- تشکیل کارگروه در رابطه با پیاده سازی طرح کدبندی رژیم های غذایی و بازدید از تجربه موفق بیمارستان های اصفهان به همراه کارشناسان تغذیه بیمارستان های منتخب به عنوان پایلوت و انجام مقدمات جهت پیاده سازی طرح
- مشارکت در تشکیل انجمن تغذیه استان (تاش) و فعالیت در راستای اهداف تغذیه بالینی در استان
- تهیه و تنظیم پانل مدیریتی تغذیه بالینی و محاسبه شاخص های مربوطه و بارگزاری در دوره های سه ماهه و ارائه گزارش به معاونت درمان وزارت متبوع
- راه اندازی و تاسیس بیمارستان خصوصی پارسیان
- نگهداری شاخص مرگ مادری در حد استاندارد و کمتر از نرم استاندارد وزارتی
- پیگیری اقدامات مرتبط با مرکز نابروری و وضعیت مطلوب مرکز از نظر نتیجه اقدامات درمان نازایی
- تجهیز و راه اندازی بیمارستان جدید الاحداث بروجن
- تجهیز و راه اندازی تخت های **ICU** بیمارستانهای کاشانی -هاجر و لردگان
- تجهیز مراکز دیالیز بیمارستانهای شهید ارجمند مالخلیفه و امام سجاد (ع) کوه رنگ
- خرید و تحویل ۲۱ دستگاه دیالیز به بیمارستانهای هاجر(س)-شهداء - سیدالشهداء(ع) - ولیعصر (عج) و درمان بستر سامان
- انعقاد قرارداد دو دستگاه **MRI** بیمارستان شهداء لردگان و آیت اله کاشانی با هیات امناء صرفه جویی ارزی
- انعقاد قرارداد خرید یک دستگاه **CT-SCAN** ۱۱۶ اسلایس جهت آیت اله کاشانی با هیات امناء صرفه جویی ارزی
- راه اندازی سیستم پکس در بیمارستانهای شهداء و سیدالشهداء
- تهیه و تحویل دستگاههای پزشکی مورد نیاز مراکز درمانی تابعه دانشگاه از طریق وزارتخانه و هیات امناء صرفه جویی ارزی
- تهیه تجهیزات حفاظت فردی مورد نیاز کلیه مراکز درمانی تابعه دانشگاه جهت بیماری کووید ۱۹
- تهیه دودستگاه ماموگرافی جهت بیمارستان های لیعصر (عج) و شهداء
- افزایش تخت های فعال استان و افزایش شاخص تخت به جمعیت در استان

جدول ۳: وضعیت عملکرد اعتبارات استانی تملک دارایی‌های سرمایه‌ای فصل بهداشت و فصل درمان در سال‌های ۹۸-۱۳۹۷ (میلیون ریال)

عنوان	عملکرد سال ۹۷	عملکرد سال ۹۸	عنوان	عملکرد سال ۹۷	عملکرد سال ۹۸
فصل بهداشت	۶۴۵۳۹	۷۱۲۷۲	فصل درمان	۲۵۷۵	۱۷۵۹
برنامه ارائه خدمات بهداشتی روستایی	۱۹۱۳۶	۱۲۵۶۸	برنامه ارائه خدمات فوریت‌های پزشکی پیش بیمارستانی	.	.
برنامه ارائه خدمات بهداشتی شهری	۴۵۴۱۳	۵۸۷۴	برنامه ارتقاء سلامت خون	۲۵۷۵	۱۷۵۹
برنامه ارائه خدمات بهداشتی	.	.	برنامه ارتقاء شاخص‌های درمانی	.	.

مأخذ: معاونت هماهنگی برنامه و بودجه سازمان مدیریت و برنامه‌ریزی استان

بررسی شاخص‌های حوزه بهداشت و درمان

خدمات بهداشتی و درمانی در استان در سال ۱۳۹۸ در ۱۲ بیمارستان و مؤسسه درمانی انجام می‌شود. براساس تعریف وزارت بهداشت و درمان و آموزش پزشکی در سال ۱۳۸۵، تخت فعال به تختی در بیمارستان گفته می‌شود که دارای امکانات تشخیصی، درمانی، پشتیبانی، خدماتی و پرسنلی و آماده بستری کردن بیماران باشد. در بیمارستان‌ها و مؤسسات درمانی استان در سال ۹۸ تعداد ۱۷۱۲ تخت فعال بیمارستانی موجود می‌باشد که در مقایسه با سال ۹۷ با ۱۶۰۵ تخت فعال ۶/۶۷ درصد افزایش یافته است. با افزایش این تعداد تخت فعال بیمارستانی، تعداد تخت به ازای هر هزار نفر جمعیت در استان با ۱/۷۵ تخت می‌باشد. همانطور که ملاحظه می‌شود در شهرستان‌های بن و سامان بیمارستان راه‌اندازی نشده است و بیمارستان جدیدالتأسیس شهیدارجمند مالخلیفه لردگان نیز فاقد تخت فعال بستری می‌باشد.

جدول ۴: تعداد مؤسسات درمانی فعال و تخت‌های فعال موجود در آنها بر حسب وضعیت حقوقی طی سال‌های ۹۸-۱۳۹۷

شرح	وابسته به دانشگاه علوم پزشکی و خدمات بهداشتی و درمانی استان		مؤسسات درمانی وابسته به سازمان تأمین اجتماعی		خصوصی		جمع	
	موسسه	تخت فعال	موسسه	تخت فعال	موسسه	تخت فعال	موسسه	تخت فعال
سال ۱۳۹۷	۱۰	۱۴۵۶	۱	۱۴۹	۰	۰	۱۱	۱۶۰۵
سال ۱۳۹۸	۱۰	۱۴۹۷	۱	۱۴۹	۶۶	۱	۱۲	۱۷۱۲
درصد تغییرات	۰	۲/۸۲	۰	۰	۱۰۰	۱۰۰	۹/۰۹	۶/۶۷

مأخذ: دانشگاه علوم پزشکی و خدمات بهداشتی درمانی استان

جدول ۵: تعداد تخت فعال بیمارستانی به ازای هر هزار نفر جمعیت در استان به تفکیک شهرستان‌ها طی سال‌های ۹۸-۱۳۹۷*

شهرستان	سال ۱۳۹۷					سال ۱۳۹۸				
	جمعیت	تعداد بیمارستان	نسبت تخت بیمارستانی موجود به مصوب	تخت فعال موجود	تعداد تخت فعال به ازای هر هزار نفر	جمعیت	تعداد بیمارستان	نسبت تخت بیمارستانی موجود به مصوب	تخت فعال موجود	تعداد تخت فعال به ازای هر هزار نفر
واحد اندازه‌گیری	نفر	باب	درصد	تعداد	درصد	نفر	باب	درصد	تعداد	درصد
جمع	۹۶۸۰۷۵	۱۱	۵۱/۵۷	۱۶۰۵	۱/۶۶	۹۷۷۷۰۳	۱۲	۱۱۵/۴۹	۱۷۱۲	۱/۷۵
شهرکرد	۳۳۳۰۹۶	۳	۱۴/۹۸	۹۱۰	۲/۷۲	۳۳۳۳۰۹	۴	۱۱۴/۶۰	۹۹۷	۳/۰۶
بروجن	۱۲۵۲۵۰	۱	۸۷	۳۸۱	۶۳/۱	۱۲۶۴۹۱	۱	۹۰	۷۱	۱/۴۲
فارسان	۹۷۴۳۱	۲	۱۰۰	۷۲۱	۲/۴۴	۷۰۴۰۷۶	۲	۶۷/۳۸۱	۴۴۳	۲/۴۷
لرگان و خاخریزا	۲۱۴۲۱۶	۲	۸۳/۷۳	۲۱۱	۷۹/۰	۲۱۶۳۴۷	۲	۶۶/۱۱۱	۲۲۰	۲/۰۲
اردل	۴۹۹۵۳	۱	۹۰	۶۳	۰/۷۲	۵۰۳۵۰	۱	۱۱۲/۵۰	۳۸	۰/۷۰
کوهزیگ	۴۱۶۵۹	۱	۶۱/۶	۲	۰/۰۵	۴۲۰۷۳	۱	۶/۲۵	۲	۰/۰۵
کیار	۵۲۱۴۰	۱	۱۰۰	۳۴	۰/۶۵	۵۲۶۲۲	۱	۱۰۰/۶۰	۳۴	۰/۶۵
بن	۲۸۹۳۱	۰	۰	۰	۰	۲۹۲۴۹	۰	۰	۰	۰
سامان	۳۵۳۹۸	۰	۰	۰	۰	۳۵۷۵۰	۰	۰	۰	۰

مآخذ: دانشگاه علوم پزشکی و خدمات بهداشتی درمانی استان

شاخص اشغال تخت بیمارستانی میزان بهره‌برداری از منابع را نشان می‌دهد. درصد اشغال تخت اگر بین ۸۴ تا ۸۵ درصد باشد (۱۵ یا ۱۶ درصد بقیه برای فوریت‌های پزشکی در نظر گرفته می‌شود) می‌توان گفت میزان بهره‌برداری از منابع بیمارستان مطلوب بوده است. این شاخص در سال ۱۳۹۸ در بیمارستان‌های استان ۷۳/۴۸ درصد بوده است که در مقایسه با سال قبل کاهش داشته است. تعداد خانه‌های بهداشت فعال در سال ۱۳۹۸ برابر با ۳۰۷ باب بوده است، در این سال تعداد خانه بهداشت فعال به ازای هر هزار نفر جمعیت برابر با ۰/۳۱ می‌باشد که در مقایسه با سال قبل تغییری صورت نگرفته است. خانه‌های بهداشت در هر استان، سطح اول ارائه خدمات بهداشتی محسوب می‌شوند که خدمات تعریف شده‌ای را به جمعیت تحت پوشش خود ارائه می‌دهند. پزشکان در میزان اثربخشی و کارایی خدمات بهداشتی و درمانی دارای نقش اساسی هستند و در واقع مهمترین عامل در مدیریت تخصیص منابع بخش سلامت می‌باشند. تعداد کل پزشکان استان در سال ۱۳۹۸ معادل ۸۱۲ پزشک و ۲۳۰ دندانپزشک می‌باشد. تعداد پزشکان عمومی در استان در سال ۱۳۹۸ معادل ۴۲۰ نفر و تعداد پزشکان متخصص و فوق تخصص در استان ۳۹۲ نفر می‌باشد. سهم پزشکان متخصص استان ۴۸/۲۸ درصد از کل پزشکان می‌باشد. همانطور که ملاحظه می‌شود تعداد دندانپزشک و پزشک متخصص و فوق تخصص در مقایسه با سال ۱۳۹۷ رشد داشته اما تعداد پزشک عمومی اندکی کاهش یافته است. تعداد پزشک عمومی در استان به ازای هر هزار نفر جمعیت در این سال برابر با ۰/۵۳ نفر، تعداد پزشک (متخصص و فوق تخصص) به ازای هر ده هزار نفر جمعیت ۷/۰۲ نفر و تعداد دندانپزشک به ازای هر ده هزار نفر ۴/۲۰ نفر می‌باشد. همانطور که ملاحظه می‌شود شهرستان‌های بن و سامان فاقد پزشک متخصص می‌باشد.

جدول ۶: شاخص‌های کلیدی بهداشت و درمان استان طی سال‌های ۹۸-۱۳۹۰

سال	تعداد خانه بهداشت فعال به ازای هر هزار نفر جمعیت (باب)	تعداد بهداشت فعال	تعداد نفر جمعیت به ازای هر ۱۰ هزار نفر	تعداد دندانی‌پزشک به ازای هر ۱۰ هزار نفر	تعداد پزشکان استان		تعداد پزشک عمومی به ازای هر هزار نفر جمعیت (نفر)	تعداد متخصص به ازای هر هزار نفر جمعیت (نفر)	تعداد پزشک متخصص* دندانی‌پزشک	تعداد متخصص* پزشک	تعداد پزشک عمومی به ازای هر هزار نفر جمعیت (نفر)	تعداد متخصص به ازای هر هزار نفر جمعیت (نفر)	تعداد دندانی‌پزشک به ازای هر هزار نفر جمعیت (نفر)	تعداد پزشک متخصص* دندانی‌پزشک	تعداد متخصص* پزشک	نسبت تخت بیمارستانی موجود به مصوب	تعداد تخت فعال بیمارستانی به ازای هر ده هزار نفر جمعیت	تعداد تخت بیمارستانی (تخت)	فعال تعداد تخت بیمارستانی
					دندان‌پزشک	متخصص*													
۱۳۹۰	۵۸/۰	۱۰۱	۶۸/۱	۲۴/۱	۱۳/۰	۱۳/۰	۱۳/۰	۱۳/۰	۱۱۱	۶۸۱	۸۸	۶۸۱	۱۳/۰	۱۱۱	۶۸۱	۷۱/۸۶	۴۰/۳۱	۱۸۹۱	۱۸۹۱
۱۳۸۱	۳۸/۰	۳۱۰	۲۴/۱	۳۳/۰	۳۳/۰	۳۳/۰	۳۳/۰	۳۳/۰	۶۱۱	۷۸۱	۳۶۱	۳۶۱	۳۳/۰	۶۱۱	۷۸۱	۸۱/۵۶	۶۶/۳۱	۳۰۳۱	۳۰۳۱
۱۳۷۱	۳۸/۰	۳۱۰	۲۴/۱	۳۳/۰	۳۳/۰	۳۳/۰	۳۳/۰	۳۳/۰	۶۱۱	۷۸۱	۳۶۱	۳۶۱	۳۳/۰	۶۱۱	۷۸۱	۸۱/۵۶	۶۶/۳۱	۳۰۳۱	۳۰۳۱
۱۳۶۱	۳۸/۰	۳۱۰	۲۴/۱	۳۳/۰	۳۳/۰	۳۳/۰	۳۳/۰	۳۳/۰	۶۱۱	۷۸۱	۳۶۱	۳۶۱	۳۳/۰	۶۱۱	۷۸۱	۸۱/۵۶	۶۶/۳۱	۳۰۳۱	۳۰۳۱
۱۳۵۱	۳۸/۰	۳۱۰	۲۴/۱	۳۳/۰	۳۳/۰	۳۳/۰	۳۳/۰	۳۳/۰	۶۱۱	۷۸۱	۳۶۱	۳۶۱	۳۳/۰	۶۱۱	۷۸۱	۸۱/۵۶	۶۶/۳۱	۳۰۳۱	۳۰۳۱
۱۳۴۱	۳۸/۰	۳۱۰	۲۴/۱	۳۳/۰	۳۳/۰	۳۳/۰	۳۳/۰	۳۳/۰	۶۱۱	۷۸۱	۳۶۱	۳۶۱	۳۳/۰	۶۱۱	۷۸۱	۸۱/۵۶	۶۶/۳۱	۳۰۳۱	۳۰۳۱
۱۳۳۱	۳۸/۰	۳۱۰	۲۴/۱	۳۳/۰	۳۳/۰	۳۳/۰	۳۳/۰	۳۳/۰	۶۱۱	۷۸۱	۳۶۱	۳۶۱	۳۳/۰	۶۱۱	۷۸۱	۸۱/۵۶	۶۶/۳۱	۳۰۳۱	۳۰۳۱
۱۳۲۱	۳۸/۰	۳۱۰	۲۴/۱	۳۳/۰	۳۳/۰	۳۳/۰	۳۳/۰	۳۳/۰	۶۱۱	۷۸۱	۳۶۱	۳۶۱	۳۳/۰	۶۱۱	۷۸۱	۸۱/۵۶	۶۶/۳۱	۳۰۳۱	۳۰۳۱
۱۳۱۱	۳۸/۰	۳۱۰	۲۴/۱	۳۳/۰	۳۳/۰	۳۳/۰	۳۳/۰	۳۳/۰	۶۱۱	۷۸۱	۳۶۱	۳۶۱	۳۳/۰	۶۱۱	۷۸۱	۸۱/۵۶	۶۶/۳۱	۳۰۳۱	۳۰۳۱
۱۳۰۱	۳۸/۰	۳۱۰	۲۴/۱	۳۳/۰	۳۳/۰	۳۳/۰	۳۳/۰	۳۳/۰	۶۱۱	۷۸۱	۳۶۱	۳۶۱	۳۳/۰	۶۱۱	۷۸۱	۸۱/۵۶	۶۶/۳۱	۳۰۳۱	۳۰۳۱

مآخذ: دانشگاه علوم پزشکی و خدمات بهداشتی درمانی استان
 توضیح: مبنای محاسبه جمعیت استان از سال ۹۱ تا ۹۴ جمعیت برآوردی استان ارائه شده توسط معاونت آمار و اطلاعات سازمان مدیریت و برنامه‌ریزی می‌باشد.
 * براساس اعلام دانشگاه علوم پزشکی و خدمات بهداشتی و درمانی استان. تعداد کل پزشکان عمومی و متخصص در استان در گزارش مربوط به سال ۹۴-۹۳ بدلیل بازسازی پزشکی که علاوه بر دانشگاه علوم پزشکی در بیرون هم مطب داشته‌اند اشتهار ارائه شده است و آمار ارائه شده فعلی آمار واقعی می‌باشد.

جدول ۷: تعداد پزشک به ازای هر ده هزار نفر جمعیت در استان به تفکیک شهرستان ها طی سال های ۹۸-۱۳۹۷

شهرستان	سال ۱۳۹۷									سال ۱۳۹۸								
	جمعیت	تعداد دندانپزشکی	تعداد پزشکی عمومی	تعداد متخصص و فوق تخصص	(متخصص و عمومی) تعداد کل پزشکان	(درصد) سهم پزشکان متخصص از کل	تعداد پزشک به ازای هر ده هزار نفر	(تعداد پزشک متخصص و فوق تخصص و دندانپزشکی) به ازای هر ده هزار نفر	جمعیت	تعداد دندانپزشکی	تعداد پزشکی عمومی	تعداد متخصص و فوق تخصص	(متخصص و عمومی) تعداد کل پزشکان	(درصد) سهم پزشکان متخصص از کل	تعداد پزشک به ازای هر ده هزار نفر	(تعداد پزشک متخصص و فوق تخصص و دندانپزشکی) به ازای هر ده هزار نفر		
شهرکرد	۳۳۲۰۱۸۱	۲۰۱	۸۱	۷۱	۱۵۲	۵۱/۲۵	۳۵۰	۱۶۷	۸۱۱	۳۸۱	۶۴۴	۲۰۳	۸۷/۱۵	۳۵۰	۱۴۱/۱۱			
بروجن	۱۵۱۵۲۵۰	۳۳	۵۵	۱۵	۱۱۱	۵/۰	۳۳۰	۱۱۸	۱۳	۳۱	۱۲	۱۴۱	۱۴/۶۳	۱۵۰	۵۳/۸			
فارسان	۹۷۳۶۸	۶۱	۳۴	۱۴	۵۱	۶۱/۷۳	۵۴۰	۱۱۵	۵۱	۳۴	۱۳	۸	۴۳/۱۵	۵۴۰	۷۱/۵			
لردگان و خانمیرزا	۲۱۴۲۱۶	۶۱	۶۱	۳۴	۱۶۰	۱۶/۳۴	۳۳۰	۱۲۴	۳۴	۴۵	۵۰	۲۰۱	۳۵/۷۳	۳۲۰	۳۴/۲			
اردل	۴۹۹۵۳	۱۰	۷۴	۱۰	۷۴	۸/۸	۱۵۰	۰۰۰۳	۷	۶۴	۷	۸۳	۱۲/۱۴	۸۵۰	۸۱/۳			
کوهرنگ	۴۱۶۱۴	۳	۶۴	۱	۸۱	۸/۸	۱۲۰	۶۶۰	۳	۶۴	۰	۶۴	۰	۱۲۰	۵۶۰			
گیار	۳۰۱۰۴	۵	۶۴	۱۱	۰۳	۵/۸۱	۱۵۰	۸۰۴	۸	۳۴	۸	۰	۳۳۰	۱۲۴	۱۲/۴			
بن	۲۷۹۳۱	۳	۳۱	۰	۳۱	۰	۷۳۰	۳۰۱	۰	۸	۰	۸	۰	۳۲۰	۰۰۰			
سامان	۷۵۳۹۸	۲۱	۵۱	۰	۵۱	۰	۱۳۰	۶۴۴	۶	۱۱	۰	۱۱	۰	۱۳۰	۷۲/۱			
جمع	۹۶۸۰۷۵	۲۰۶	۴۳۰	۳۳۱	۱۸۸	۴۳/۴۳	۳۳۰	۱۵۵۰	۳۱۰	۴۲۰	۳۶۳	۱۱۷	۷۸/۷۳	۴۳۰	۱۴۱			
درصد تغییرات	۰/۹/	-۳/۴۹	۰/۹/	۱۶/۹۰	۷/۲۲			۱	۵۱/۱۱	۸۰/۸۱	۷۱/۵							

مأخذ: دانشگاه علوم پزشکی و خدمات بهداشتی درمانی استان

تعداد مراکز بهداشتی و درمانی استان در سال ۱۳۹۷ معادل ۱۷۰ مرکز بوده است که در سال ۱۳۹۸ به ۱۷۷ مرکز افزایش یافته است که این تعداد شامل ۱۱۰ مرکز بهداشتی درمانی شهری و ۶۷ مرکز بهداشتی و درمانی روستایی می‌باشد. براساس اعلام دانشگاه علوم پزشکی و خدمات بهداشتی و درمانی استان علت کاهش مراکز بهداشتی و درمانی مناطق روستایی، بازنگری در ساختار گسترش شبکه‌های بهداشت و درمان بوده است. از مجموع ۱۷۷ مرکز بهداشتی و درمانی، ۱۳۳ مرکز به صورت روزانه و ۴۴ مرکز به صورت شبانه‌روزی مشغول به فعالیت می‌باشند. از مجموع این مراکز تنها ۱۱ درصد به صورت خصوصی مشغول به فعالیت می‌باشند.

جدول ۸: تعداد مراکز بهداشتی درمانی (شامل درمانگاه و مرکز بهداشتی درمانی) استان به تفکیک شهری و روستایی، نحوه اداره، زمان کار و وضعیت حقوقی طی سال‌های ۹۸-۱۳۹۷

جمع	وضعیت حقوقی			زمان کار		نحوه اداره		تعداد		سال
	سایر	خصوصی	وابسته به دانشگاه	شبانه‌روزی	روزانه	غیرمستقل	مستقل	مراکز بهداشتی درمانی روستایی	مراکز بهداشتی شهری	
۱۷۰	۱۲	۱۹	۱۳۹	۴۱	۱۲۹	۱۵۱	۱۹	۶۴	۱۰۶	سال ۱۳۹۷
۱۷۷	۱۵	۲۰	۱۴۲	۴۴	۱۳۳	۱۵۷	۲۰	۶۷	۱۱۰	سال ۱۳۹۸
۴/۱۲	۲۵	۵/۳۶	۲/۱۶	۷/۳۲	۳/۱۰	۳/۹۷	۵/۳۶	۴/۶۹	۳/۷۷	درصد تغییرات
۱۰۰	۱۰/۵	۱۱	۷۸/۵	۲۷	۷۳	۸۵	۱۵	۳۸	۶۲	سهام هر مرکز

مأخذ: دانشگاه علوم پزشکی و خدمات بهداشتی درمانی استان

* واحد مستقل واحدی است که دارای تشکیلات و محل فعالیت مستقل باشد و واحد غیر مستقل به واحدی گفته می‌شود که در داخل واحد دیگری قرار داشته و از امکانات اداری، مالی و پرسنلی واحد مذکور استفاده نماید.

مرگ کودکان زیر پنج سال، عبارت است از مرگ خروجی زنده حاملگی در فاصله تولد تا کامل شدن ۵۹ ماه و ۲۹ روزگی، که این شاخص نشان‌دهنده تاثیر عوامل محیطی، سوء تغذیه و کمبود ارائه خدمات بهداشتی است. با شناخت این شاخص، اطلاع از بیماری‌های موثر در مرگ و میر کودکان افزایش یافته و در نتیجه امکان بیشتری جهت برنامه‌ریزی صحیح بهداشتی و مصون‌سازی فراهم می‌آید. نرخ مرگ و میر کودکان زیر پنج سال در هزار تولد زنده در سال ۱۳۹۸ برابر با ۱۱/۷۲ درصد بوده که نسبت به سال ۱۳۹۷ با ۱۱/۲۷ درصد اندکی افزایش یافته است.

مرگ کودکان زیر یکسال عبارت است از مرگ خروجی زنده حاملگی در فاصله تولد تا کامل شدن ۱۱ ماه و ۲۹ روزگی می باشد. میزان مرگ و میر کودکان زیر یکسال در سال ۹۸ برابر ۸/۹ نفر در هزار تولد زنده بوده است که این شاخص در مقایسه با سال قبل اندکی کاهش داشته است. مرگ و میر مادری، عبارت است از مرگ یک زن هنگام حاملگی، زایمان یا در فاصله ۴۲ روز بعد از خاتمه حاملگی بدون در نظر گرفتن طول مدت و محل حاملگی و بدون توجه به اینکه علت مرگ، حاملگی یا درمان‌های مربوط به حاملگی باشد. در سال ۹۴ و ۹۵ این آمار صفر بوده است ولی در سال ۱۳۹۶ یک مورد، در سال ۱۳۹۷، ۳ مورد و در سال ۱۳۹۸، یک مورد مرگ وجود داشته است.

تعداد افراد مبتلا به ایدز تا پایان سال ۱۳۹۸ برابر با ۲۳۹ نفر بوده است. (در پایان سال ۱۳۹۴ تعداد مبتلایان به ایدز ۸۷ نفر گزارش شده است که با فوت تعدادی از آنها و سفر تعدادی دیگر از این استان، این تعداد به ۴۵ نفر در پایان سال ۱۳۹۵ رسیده است) که افراد مبتلا به ایدز در سال ۱۳۹۸ برابر ۱۳۲ نفر بوده که نسبت به سال ۱۳۹۷ تعداد زیادی افزایش یافته که به علت فاجعه روستای چنار محمودی لردگان است. لازم است که پس از اطلاع از ابتلای فرد، خانواده و اطرافیان وی تحت آموزش و مراقبت قرار گیرند و در این زمینه هدف اصلی عدم انتقال بیماری به اطرافیان فرد به ویژه خانواده درجه یک می باشد تا از بروز مورد جدید جلوگیری شود.

جدول ۹: عملکرد سایر شاخص‌های کلیدی حوزه بهداشت و سلامت طی سال‌های ۹۸-۱۳۹۰

عنوان شاخص	واحد اندازه گیری	۱۳۹۰	۱۳۹۱	۱۳۹۲	۱۳۹۳	۱۳۹۴	۱۳۹۵	۱۳۹۶	۱۳۹۷	۱۳۹۸
نرخ مرگ و میر کودکان زیر پنج سال در هزار تولد زنده	درصد	۱۶/۹۵	۱۴/۴۴	۱۴/۸	۱۳/۷	۱۳/۱۴*	۱۴/۳	۱۲/۲۳	۱۱/۲۷	۱۱/۷۲
میزان مرگ و میر کودکان زیر یکسال	در هزار تولد زنده	۱۴/۰۴	۱۱/۳۵	۱۳/۰۱	۱۱/۴۷	۱۱/۱۲	۱۲/۳	۱۰/۳۷	۹/۵۷	۸/۹
تعداد مرگ مادران باردار به علت عوارض بارداری و زایمان	نفر	۳	۱	۲	۳	۰	۰	۱	۳	۱
درصد متولدین با وزن کمتر از ۲۵۰۰ گرم	درصد	۶/۱۷	۶/۰۱	۶/۲۸	۷/۱۶	۷/۱۸	۶/۵	۶/۹۶	۷/۵	۷/۶
موارد جدید ابتلا به ایدز	نفر	۷	۱۰	۴	۵	۳	۵	۶	۹	۱۳۲
نرخ باروری	درصد	۱/۸۸	۱/۹۴	۲/۰۳	۲/۱	۲/۱۹	۲/۴	۲/۴۸	-	-
سن امید به زندگی	سال	۷۲	۷۳/۱	۷۳/۵	۷۴/۵	۷۴/۵	۷۰/۲	۷۵	-	-

مأخذ: دانشگاه علوم پزشکی و خدمات بهداشتی درمانی استان

* براساس اعلام دانشگاه علوم پزشکی و خدمات بهداشتی و درمانی استان شاخص مربوط به سال ۹۴ اصلاح گردید

جدول ۱۰: عملکرد سایر شاخص‌های کلیدی حوزه بهداشت و سلامت به تفکیک شهرستان طی سال‌های ۹۸-۱۳۹۷

شرح	سال ۱۳۹۷				سال ۱۳۹۸			
	تعداد کل تولدهای زنده	تعداد مرگ مادران حاملگی و زایمان	تعداد مرگ کودکان زیر یکسال	کل هزینه‌های سلامت	تعداد کل تولدهای زنده	تعداد مرگ مادران حاملگی و زایمان	تعداد مرگ کودکان زیر یکسال	کل هزینه‌های سلامت
واحد اندازه‌گیری	نفر	نفر*	نفر	میلیون ریال**	نفر	نفر*	نفر	میلیون ریال**
جمع	۱۸۰	۳	۱۴۵	۲۳۱۳۸۶	۱۶۰۴۱	۱	۴۵۲۰۲۲۹	
شهرکرد	۴۹	۰	۲۱	۱۷۴۶۷۴	۴۳۱۵	۱	۲۱۹۸۶۰۹	
بروجن	۲۱	۰	۲۰	۷۶۸۱۴	۱۷۵۲	۰	۵۰۶۶۸۵	
فارسان	۲۶	۲	۱۷	۴۶۹۳۲	۱۷۱۱	۰	۴۲۰۶۰۳	
لردگان و خاتمیرزا	۴۸	۱	۵۳	۱۶۸۷۹۷	۴۷۵۳	۰	۷۴۷۰۶۰	
اردل	۱۴	۰	۹	۱۰۶۱۷۴	۹۸۱	۰	۱۹۸۳۱۲	
کوه‌رنگ	۸	۰	۱۲	۷۷۶۳۵	۶۹۲	۰	۱۴۲۸۶۷	
کیار	۸	۰	۴	۶۷۴۴۰	۷۶۸	۰	۱۴۱۴۹۸	
بن	۵	۰	۲	۲۶۴۵۶	۳۹۸	۰	۷۹۵۱۰	
سامان	۱	۰	۷	۳۰۳۴۸	۴۹۲	۰	۶۵۰۶۵	

مأخذ: دانشگاه علوم پزشکی و خدمات بهداشتی درمانی استان

* شاخص مرگ مادر بدلیل مولید زیر ۱۰۰۰۰۰ در استان به صورت موردی اعلام میشود و محاسبه میزان امکان پذیر نیست.

** کل هزینه‌های سلامت شامل (ابلاغی، درآمد اختصاصی، تملک). بودجه جاری (حقوق و مزایا) جزء هزینه‌های سلامت نمی‌باشد

در سال ۱۳۹۸ تعداد ۱۳۲ آزمایشگاه در استان فعال می‌باشند که در مقایسه با سال قبل تعداد آزمایشگاه‌ها اندکی افزایش یافته است. از مجموع آزمایشگاه‌های استان ۱۲ آزمایشگاه به صورت شبانه‌روزی مشغول به فعالیت می‌باشند و ۱۹ آزمایشگاه نیز به صورت خصوصی اداره می‌گردند.

جدول ۱۱: تعداد آزمایشگاه‌های استان بر حسب نحوه اداره، زمان کار و وضعیت حقوقی طی سال‌های ۹۸-۱۳۹۷

سال	نحوه اداره		زمان کار		وضعیت حقوقی			جمع
	مستقل	غیرمستقل	روزانه	شبانه‌روزی	وابسته به دانشگاه علوم پزشکی	خصوصی	سایر	
سال ۱۳۹۷	۱۰۹	۱۹	۱۱۷	۱۱	۱۰۷	۱۴	۷	۱۲۸
سال ۱۳۹۸	۱۱۳	۱۹	۱۲۰	۱۲	۱۰۶	۱۹	۷	۱۳۲
درصد تغییرات	۳/۶۷	۰	۲/۵۶	۹/۰۹	-۰/۹۳	۳۵/۷۱	۰	۳/۱۳
سهم هر آزمایشگاه	۸۵	۱۵	۹۰	۱۰	۸۰	۱۴	۶	۱۰۰

مأخذ: دانشگاه علوم پزشکی و خدمات بهداشتی درمانی استان

تعداد داروخانه‌های فعال در استان در سال ۱۳۹۸ معادل ۱۰۷ داروخانه می‌باشد که تنها ۱۳ داروخانه به صورت شبانه‌روزی مشغول فعالیت می‌باشند. اغلب داروخانه‌های مراکز بهداشتی درمانی به بخش خصوصی واگذار گردیده و در پایان سال ۱۳۹۸ معادل ۹۷ داروخانه در سطح استان بصورت خصوصی اداره می‌گردند.

جدول ۱۲: تعداد داروخانه‌های استان بر حسب نحوه اداره، زمان کار و وضعیت حقوقی طی سال‌های ۹۸-۱۳۹۷

سال	نحوه اداره		زمان کار		وضعیت حقوقی			جمع
	مستقل	غیرمستقل	روزانه	شبانه‌روزی	وابسته به دانشگاه علوم پزشکی	خصوصی	سایر	
سال ۱۳۹۷	۹۳	۴	۸۵	۱۲	۲	۹۳	۲	۹۷
سال ۱۳۹۸	۹۷	۱۰	۹۴	۱۳	۲	۹۷	۸	۱۰۷
درصد تغییرات	۴/۳۰	۱۵۰	۱۰/۵۹	۸/۳۳	۰	۴/۳۰	۳۰۰	۱۰/۳۱
سهم هر داروخانه	۹۰	۱۰	۸۸	۱۲	۲	۹۰	۸	۱۰۰

مأخذ: دانشگاه علوم پزشکی و خدمات بهداشتی درمانی استان

تعداد مراکز توانبخشی و فیزیوتراپی استان در سال ۱۳۹۸ برابر با ۱۳۰ مرکز می‌باشد که در مقایسه با سال قبل افزایش یافته است. تعداد مراکز پرتونگاری و رادیولوژی استان در سال ۱۳۹۸ معادل ۳۵ مرکز می‌باشد که در مقایسه با سال ۹۷ تعداد این مراکز در استان کاهش یافته است. در استان ۱۲ مرکز پرتونگاری و رادیولوژی وابسته به دانشگاه علوم پزشکی می‌باشد.

جدول ۱۳: تعداد مراکز پرتونگاری و توانبخشی استان بر حسب وضعیت حقوقی طی سال‌های ۹۸-۱۳۹۷

سال	مرکز پرتونگاری و رادیولوژی*				توانبخشی و فیزیوتراپی			
	جمع	وابسته به دانشگاه علوم پزشکی	خصوصی	سایر	جمع	وابسته به دانشگاه علوم پزشکی	خصوصی	سایر
سال ۱۳۹۷	۴۱	۱۶	۱۹	۶	۸۴	۳	۶۶	۱۵
سال ۱۳۹۸	۳۵	۱۲	۱۷	۶	۱۳۰	۳	۱۰۰	۲۷
درصد تغییرات	-۱۴/۶۳	-۲۵	-۱۰/۵۳	۰	۵۴/۷۶	۰	۵۱/۵۲	۸۰
سهم	۱۰۰	۳۴	۴۹	۱۷	۱۰۰	۳	۷۷	۲۰

مأخذ: دانشگاه علوم پزشکی و خدمات بهداشتی درمانی استان

تعداد مراکز توانبخشی و فیزیوتراپی استان در سال ۱۳۹۸ برابر با ۱۳۰ مرکز می‌باشد که در مقایسه با سال قبل افزایش یافته است. تعداد مراکز پرتونگاری و رادیولوژی استان در سال ۱۳۹۸ معادل ۳۵ مرکز می‌باشد که در مقایسه با سال ۹۷ تعداد این مراکز در استان کاهش یافته است. در استان ۱۲ مرکز پرتونگاری و رادیولوژی وابسته به دانشگاه علوم پزشکی می‌باشد.

جدول ۱۴: پراکندگی داروخانه‌ها، آزمایشگاه‌ها، مراکز توانبخشی و فیزیوتراپی و مراکز پرتونگاری و رادیولوژی را در شهرستان‌های استان نشان می‌دهد.

جدول ۱۴: تعداد آزمایشگاه‌ها، داروخانه‌ها و مراکز پرتونگاری و توانبخشی استان در سال ۱۳۹۸ به تفکیک شهرستان‌ها

شهرستان	آزمایشگاه		داروخانه		مرکز پرتونگاری		مرکز توانبخشی	
	دولتی	خصوصی	دولتی	خصوصی	دولتی	خصوصی	دولتی	خصوصی
کل استان	۱۱۳	۱۹	۱۰	۹۷	۱۸	۱۷	۳۰	۱۰۰
شهرکرد	۲۸	۸	۶	۴۷	۱۰	۱۲	۱۷	۶۴
بروجن	۱۷	۴	۲	۱۵	۲	۲	۴	۱۵
فارسان	۱۲	۲	۱	۱۱	۲	۱	۳	۱۰
لردگان و خاوهیرزا	۱۴	۴	۱	۱۱	۱	۲	۰	۶
اردل	۱۱	۰	۰	۳	۱	۰	۳	۲
کوهزنگ	۱۰	۰	۰	۱	۱	۰	۰	۰
کیار	۹	۰	۰	۴	۱	۰	۰	۱
بن	۶	۰	۰	۲	۰	۰	۰	۱
سامان	۶	۱	۰	۳	۰	۰	۳	۱

مأخذ: دانشگاه علوم پزشکی و خدمات بهداشتی درمانی استان

براساس تعریف وزارت بهداشت و درمان و آموزش پزشکی در سال ۱۳۸۵ پایگاه اورژانس ثابت شهری پایگاهی است که در مراکز شهرستان‌ها، شهرهای دارای دانشگاه یا دانشکده علوم پزشکی و خدمات بهداشتی درمانی با جمعیت بیش از ۵۰۰۰۰ نفر دایر شده و در ارتباط با مرکز پیام و مرکز ارتباطات و فرماندهی عملیات پایگاه اورژانس می‌باشد. پایگاه اورژانس ثابت بین راهی پایگاهی است که در شهرهای کمتر از ۵۰۰۰۰ نفر جمعیت و در جاده‌های پرتدد و یا پرحادثه در محدوده نقاط حادثه خیز مستقر می‌شود و در ارتباط با مرکز پیام و مرکز ارتباطات و فرماندهی عملیات پایگاه اورژانس می‌باشد. تعداد پایگاه‌های مصوب اورژانس در استان برابر ۶۲ پایگاه است که تا پایان سال ۹۸ تعداد ۱۸ پایگاه اورژانس ثابت شهری و ۳۳ پایگاه اورژانس ثابت بین راهی در استان فعال می‌باشند. در سال ۱۳۹۸ در مقایسه با سال ۹۷ تعداد یک پایگاه ثابت شهری در شهرستان شهرکرد اضافه شده است. بجز شهرستان بن که فاقد پایگاه اورژانس ثابت بین راهی می‌باشد، سایر شهرستان‌های استان دارای پایگاه‌های اورژانس ثابت بین راهی و ثابت شهری می‌باشند. تعداد کل آمبولانس‌های استان در سال ۱۳۹۸ برابر با ۱۶۲ دستگاه می‌باشد که در مقایسه با سال ۱۳۹۷ تعداد دستگاه آمبولانس افزایش یافته است. از این تعداد ۸۱ دستگاه در مراکز اورژانس و ۸۱ دستگاه نیز در بیمارستان‌ها و سایر موسسات درمانی فعالیت می‌کنند.

جدول ۱۵: تعداد مراکز اورژانس ۱۱۵ استان در سال‌های ۹۸-۱۳۹۷

درصد تغییرات	سال ۱۳۹۸				سال ۱۳۹۷				شهرستان
	جمع	تعداد پایگاه‌های موجود		تعداد پایگاه‌های مصوب	جمع	تعداد پایگاه‌های موجود		تعداد پایگاه‌های مصوب	
		پایگاه بین راهی	پایگاه ثابت			پایگاه بین راهی	پایگاه ثابت		
۲	۵۱	۳۳	۱۸	۶۲	۵۰	۳۳	۱۷	۵۵	کل استان
۹/۱	۱۲	۶	۶	۱۴	۱۱	۶	۵	۱۳	شهرکرد
۰	۹	۶	۳	۹	۹	۶	۳	۹	بروجن
۰	۴	۲	۲	۵	۴	۲	۲	۳	فارسان
۰	۹	۷	۲	۱۱	۹	۷	۲	۱۰	لردگان و خامنیرزا
۰	۵	۴	۱	۵	۵	۴	۱	۵	اردل
۰	۴	۳	۱	۷	۴	۳	۱	۷	کوهزنگ
۰	۵	۴	۱	۶	۵	۴	۱	۵	کیار
۰	۱	۰	۱	۲	۱	۰	۱	۱	بن
۰	۲	۱	۱	۳	۲	۱	۱	۲	سامان

ماخذ: دانشگاه علوم پزشکی و خدمات بهداشتی درمانی استان

جدول ۱۶: تعداد آمبولانس‌های دولتی و غیر دولتی استان در سال‌های ۹۸-۱۳۹۷

سال	اورژانس ۱۱۵	دولتی	غیر دولتی	جمع
سال ۱۳۹۷	۷۹	۷۰	۰	۱۴۹
سال ۱۳۹۸	۸۱	۸۱	۰	۱۶۲
درصد تغییرات	۲/۵۳	۱۵/۷۱	۰	۸/۷۲

ماخذ: دانشگاه علوم پزشکی و خدمات بهداشتی درمانی استان

در جدول ۱۷ برخی از شاخص‌های بهداشت و درمان در استان در سال‌های ۹۰ تا ۹۸ ارائه شده است.

جدول ۱۷: برخی از شاخص‌های بخش بهداشت و درمان استان طی سال‌های ۹۸-۱۳۹۰

عملکرد	واحد										
	۱۳۹۸	۱۳۹۷	۱۳۹۶	۱۳۹۵	۱۳۹۴	۱۳۹۳	۱۳۹۲	۱۳۹۱	۱۳۹۰	متعارف	عنوان شاخص
۱۳/۵۰	۲۲/۱۳	۱۳/۳۴	۱۳/۳۹	۱۳/۳۹	۱۳/۹۹	۱۳/۰۲	۱۳/۸۲	۱۳/۸۲	۱۳/۸۳	آزمایشگاه	آزمایشگاه به ازاء صد هزارنفر جمعیت
۱۰/۹/۳۴	۰۲/۱۰	۱۰	۹/۹۲	۹/۵۰	۹/۱۶	۹/۸۳	۹/۷۱	۹/۷۱	۹/۷۷	داروخانه	داروخانه به ازاء صد هزارنفر جمعیت
۳/۵۰	۲۴/۴	۳/۱۳	۲/۹۵	۲/۶۷	۳/۹	۳/۸۲	۳/۳۳	۳/۳۳	۳/۰۲	پرتونگاری	مراکز پرتونگاری و رادیولوژی به ازاء صد هزارنفر جمعیت*
۱۳/۳۰	۶/۸	۸/۷۵	۸/۳۴	۷/۷۲	۸/۳۳	۷/۷۱	۷/۵۲	۷/۵۲	۶/۴۸	تولبخشی	مراکز تولبخشی و فیزیوتراپی به ازاء صد هزارنفر جمعیت
۸۴/۳۱	۹۳/۱۳۰	۱۰/۹۴	۱۱/۹	۱۲/۱۱	۱۳/۳۳	۱۲/۶۱	۱۲/۹۳	۱۱/۴۰	۱۱/۴۰	درصد	نسبت آزمایشگاه‌های بخش خصوصی به کل
۱۶/۱۸	۵۷/۷۸	۷۸/۵۷	۵۶/۵۸	۱۸/۱۸	۶۹/۸۴	۶۹/۴۴	۷۶/۴۷	۸۱/۰۳	۸۱/۰۳	درصد	نسبت مراکز تولبخشی و فیزیوتراپی بخش خصوصی به کل
۸۵/۷۳	۳۶/۳۱	۴۰	۶۴/۶۸	۳۳	۵۸/۳۳	۵۵/۷۵	۴۶/۷۶	۴۴/۴۴	۴۴/۴۴	درصد	نسبت مراکز پرتونگاری و رادیولوژی بخش خصوصی به کل
۹۰/۷۵	۸۷/۸۷	۹۵/۸۳	۹۵/۵۶	۶۵/۶۵	۹۵/۵۱	۹۵/۴۵	۹۵/۸۱	۹۵/۸۱	۹۵/۸۱	درصد	نسبت داروخانه‌های بخش خصوصی به کل
۷۱	۱۱	۱۶	۱۶	۱۶	۱۲	۱۱	۱۱	۱۱	۱۱	پایگاه	کل پایگاه اورژانس شهری
۹۵/۶	۵۶	۹۳/۴۵**	۶/۷	۹/۵	۹/۷	۹/۷/۵۵	۹/۷/۵۶	۹/۶/۷	۹/۶/۷	درصد	درصد دسترسی به مراقبت‌های اولیه بهداشتی از طریق شبکه‌های دولتی بهداشتی در مناطق روستایی
۱۰۰	۱۰۰	۱۰۰	۱۰۰	۱۰۰	۱۰۰	۱۰۰	۱۰۰	۱۰۰	۱۰۰	درصد	میزان پوشش واکسیناسیون
۱۰۰	۱۰۰	۱۰۰	۱۰۰	۱۰۰	۱۰۰	۱۰۰	۱۰۰	۱۰۰	۱۰۰	درصد	درصد پوشش واکسیناسیون همپایت ب نوبت سوم کودکان زیر یکسال
۱۰۰	۱۰۰	۱۰۰	۱۰۰	۱۰۰	۱۰۰	۱۰۰	۱۰۰	۱۰۰	۱۰۰	درصد	درصد دانش‌آموزان ۶-۱۸ ساله تحت پوشش خدمات بهداشتی
۹۵/۷	۷۵/۹۲	۸۶/۹۵	۸۳/۸***	۹/۱/۲	۹۵/۷	۹/۱/۷	۹/۱/۷۸	۹/۱/۷۸	۹/۱/۷۸	درصد	نسبت مراکز بهداشتی درمانی روستایی دایر به کل طرح شبکه

ادامه جدول ۱۷: برخی از شاخص‌های بخش بهداشت و درمان استان طی سال‌های ۹۸-۱۳۹۰

عنوان شاخص	واحد متعارف	عملکرد									
		۱۳۹۷	۱۳۹۶	۱۳۹۵	۱۳۹۴	۱۳۹۳	۱۳۹۲	۱۳۹۱	۱۳۹۰		
نسبت مراکز بهداشتی درمانی روستایی ملکی به کل طرح شبکه	درصد	۴/۷۸	۷۴	۸۲/۳***	۹۴/۵	۹۳	۹۱/۸۸	۹۰/۴۱	۸۷/۶۷	۱۳۹۰	
نسبت خانه‌های بهداشتی دایر به کل طرح شبکه	درصد	۰۲/۹۵	۹۳/۴۵	۹۶/۹	۹۷/۲	۹۶/۵۷	۹۶/۵	۹۵/۵	۹۵		
نسبت خانه‌های بهداشتی ملکی به کل طرح شبکه	درصد	۸۳/۹۲	۹۱/۵۸	۹۱/۱۵***	۹۷/۲	۹۶/۵	۹۶/۳۶	۹۱/۵۸	۹۱/۵۸		
میزان دسترسی جمعیت روستایی به آب آشامیدنی سالم	درصد	۷/۹۹	۹۹/۸	۹۹/۷	۸۷/۹	۹۹/۶	۹۹/۳	۹۹/۳	۹۹		
میزان دفع بهداشتی زباله در روستاها	درصد	۹۵	۹۳/۳	۹۱/۸	۹۰/۹	۹۰/۲	۸۸/۱	۸۸/۶	۹۸		
خانوار روستایی برخوردار از توالت بهداشتی	درصد	۹/۹۵	۹۳/۳	۹۲/۱	۹۲/۶	۹۱/۶۴	۹۱/۲	۹۰/۶	۹۴/۹		
میزان زاینده‌اندام آیین توسط افراد دوره دیده	درصد	۹۹/۹۳	۹۹/۸۹	۹۹/۸۸	۹۹/۸۲	۹۹/۸۲	۹۹/۶۶	۹۹/۵	۹۹/۴۱		
میزان تولد خام (میزان تولدهای زنده نسبت به جمعیت)	در هزارنفر	۱۶/۷	۲۱/۴۷	۲۲/۵۶	۲۲/۱۳	۲۱/۳۱	۲۱	۲۰/۰۲	۱۹/۴۴		
تعداد مراکز MRI	مرکز	۲	۲	۲	۲	۲	۲	۲	۲		
تعداد مراکز سی تی اسکن	مرکز	۷	۷	۷	۷	۷	۷	۶	۶		
آزیدوگرافی	دستگاه	۲	۱	۱	۱	۱	۱	۱	۱		
تعداد آزیوگرافی	تعداد	۳۰۷۲	۳۳۰	۳۸۹	۳۵۸	۲۲۸	۱۶۷	۲۰۰۵	۲۶۰۷		
متوسط اقامت بیمارستانی	روز	۲/۸۳	۲/۵	۲/۶۶	۲/۵	۲/۸۷	۲/۷۶	۲/۹	۲/۱		
نسبت تخت PICU-NICU-ICU-CCU به جمعیت	ده هزارنفر	۷/۱	۲/۱	۱/۳	۱/۲۲	۱/۰۷	۱/۰۷	۱/۰۶	۱/۰۳		
نسبت فوت شده در هزارنفر جمعیت در بیمارستان‌های وابسته	هزارنفر	۱/۵۳	۵۵/۱	۱/۴۷	۱/۳۷	۱/۲۵	۱/۲۶	۱/۱۷	۱/۲۱		
میانگین نسبت پذیرش بیمار برای هر تخت در بیمارستان‌های وابسته	نفر	۸۴/۹۹	۰۵/۰۱	۱۴۱/۵۹	۱۱۹/۹۶	۱۰۲/۱۸	۱۰۰/۰۹	۱۰۲/۵۷	۹۰		
نسبت تخت بیمارستان سوغتی به هزارنفر جمعیت	هزارنفر	۰/۰۱	۰/۰۱	۰/۱۱	۰/۰۱	۰/۱۱	۰/۱۵	۰/۰۱	۰/۰۱		
نسبت تخت بیمارستان روانی به هزارنفر جمعیت	هزارنفر	۰/۱۹	۰/۱۰	۰/۱۶	۰/۱۳۹	۰/۱۴۰	۰/۱۳۷	۰/۱۴۰	۰/۱۴۵		

ادامه جدول ۱۷: برخی از شاخص‌های بخش بهداشت و درمان استان طی سال‌های ۹۸-۱۳۹۰

عنوان شاخص	واحد متراف	عملکرد									
		۱۳۹۸	۱۳۹۷	۱۳۹۶	۱۳۹۵	۱۳۹۴	۱۳۹۳	۱۳۹۲	۱۳۹۱	۱۳۹۰	
درصد عمل سزارین به کل زایمان‌ها در بیمارستان‌های وابسته	درصد	۴۳/۸۸	۳۹/۴۳	۴۳/۹۴	۴۰/۷۲	۴۲/۷	۴۳/۸	۴۴/۶	۴۳/۶	۴۵/۲	
میانگین ارقام دارویی در نسخ	دارو	۲/۵۱	۲/۵۳	۲/۷۴	۳	۳	۳/۸۰	۳/۱۲	۳/۱۴	۳/۱۵	
درصد نسخ‌های حاوی داروی تزریقی	درصد	۳۷/۳	۴۹/۳۷	۳۷/۵	۳۶	۳۹	۳۹	۴۰	۴۰	۴۱	
نسبت زایمان توسط افراد دوره ندریده	درصد	۰/۰۷	۹۷/۰	۰/۱	۰/۱۲	۰/۲۱	۰/۲۸	۰/۳۴	۰/۵	۰/۵۹	
رشد طبیعی جمعیت	درصد	۱/۲۲	-	۱۷/۲	۱۸/۳	۱۷/۷	۱۷	۱۷/۸	۱۶/۷	۱۶/۲	
درصد فوت سرطان و تومورها به کل فوت‌شدگان	درصد	۱۴/۵۷	۹۶/۱۲	۰/۲۴	۹/۰۱	-	-	۹/۴	-	۹/۲	
درصد فوت بیماری‌های قلبی - عروقی به کل فوت‌شدگان	درصد	۵۲/۸۴	۹۳/۵۳	۱/۱۲	۴۶/۸	-	-	۴۲/۵	-	۴۵/۷	
تعداد درمانگاه و مراکز ترک اعتیاد	باب	۶۳	۶۴	۶۲	۵۴	۴۷	۳۹	۳۴	۳۷	۳۶	
تعداد DMFT در جمعیت ۱۲ سال	تعداد دندان آسیب‌دیده	۲/۱۹	۱۹/۲	۲/۱۹	۳/۲۸	۳/۲۸	۳/۲۸	۳/۲۸	۳/۲۸	۰	
بروز کل سرطان‌ها****	مورد در صدهزار نفر جمعیت	-	-	-	-	۱۲۰/۸۳	۱۳۵/۰۷	۷۸/۳۷	۷۸/۲۹	۱۰۱/۸۳	
تعداد تخت‌های دیالیز استان	تخت	۹۰	۷۹	۸۴	۶۷	۵۱	۵۱	۵۱	۵۰	۵۰	
شیوع اضافه وزن و یا چاقی در سنین ۱۵ تا ۶۴ سال	درصد	-	۲/۵۸	۵۲/۶۶	۵۲/۶۶	۳۵/۷	۳۵/۷	۳۵/۷	-	-	

مأخذ: دانشگاه علوم پزشکی و خدمات بهداشتی درمانی استان

* براساس اعلام دانشگاه علوم پزشکی و خدمات بهداشتی و درمانی استان در گزارش ۹۴-۹۳ تعداد دستگاه پرتوگاری و رادیولوژی اشتباهاً به جای تعداد مرکز اعلام شده بوده که تعداد مرکز و شاخص مربوطه اصلاح کردید

** بعت بازنگری در ساختار طرح گسترش شبکه‌ها تعداد خانه‌های بهداشت تغییر پیدا کرد و در نتیجه درصد دسترسی نیز کاهش یافته است

*** براساس اعلام دانشگاه علوم پزشکی و خدمات بهداشتی و درمانی علت کاهش مراکز بهداشتی و درمانی، بازنگری در ساختار گسترش شبکه‌های بهداشت و درمان بوده است. اما آمار براساس مورد (نفر) محاسبه می‌شود (تعداد پار**** موارد سرطان براساس تشخیص پاتولوژی می‌باشد. که امکان دارد یک نفر در چندین مرکز آزمایشگاهی در سطح کشور این آزمایش را تکرار کند. اما آمار براساس مورد (نفر) محاسبه می‌شود (تعداد پار مراجعه محاسبه نمی‌شود). و این آمار در مرکز ملی ثبت سرطان سر جمع می‌شود و اکنون تا پایان سال ۱۳۹۴ کتابچه آن در دست استفاده است. و همیشه آمار ثبت سرطان ۲-۴ سال عقب‌تر می‌باشد و قابل استخراج نمی‌باشد

طبق جدول فوق DMFT تعداد دندان‌های پوسیده، کشیده و پر شده در کودکان ۱۲ ساله می‌باشد همچنین شاخص اضافه وزن و چاقی در سنین ۱۵ تا ۶۴ سال جزء شاخص‌های قابل استخراج از آمارهای موجود نمی‌باشد و عدد درج شده از اطلاعات افراد مراجعه کننده که در سامانه سیب وارد شده است استخراج گردیده است.

در جدول ۱۸ ده عامل اول علل مرگ و میر در استان براساس تعداد، درصد و رتبه علت بیان شده است. همانطور که ملاحظه می‌شود بیماری‌های قلبی عروقی، سرطان‌ها و تومورها و حوادث مربوط به حمل و نقل از سال ۹۴ تا سال ۱۳۹۸ بعنوان ۳ عامل اصلی مرگ و میر می‌باشند. با وجود اینکه کنترل برخی از این عوامل غیرممکن می‌باشد، لیکن با تغییر الگوی زندگی و بکارگیری روش درست می‌توانیم برخی از این موارد را کاهش دهیم.

جدول ۱۸: مهمترین علل مرگ و میر در استان طی سال‌های ۹۸-۱۳۹۴

سال ۱۳۹۶				سال ۱۳۹۵				سال ۱۳۹۴			
رتبه علت	علت مرگ	تعداد	درصد	رتبه علت	علت مرگ	تعداد	درصد	رتبه علت	علت مرگ	تعداد	درصد
۱	بیماریهای قلبی عروقی	۱۶۲۸	۱/۱۲	۱	بیماریهای قلبی عروقی	۱۱۲۸	۱/۱۲	۱	بیماریهای قلبی عروقی	۱۵۲۰	۱/۵۴
۲	سرطانها و تومورها	۳۶۱	۰/۲۴	۲	سرطانها و تومورها	۲۴۱	۰/۲۴	۲	سرطانها و تومورها	۲۷۰	۰/۲۷
۳	حوادث مربوط به حمل و نقل	۱۸۸	۰/۱۴	۳	حوادث مربوط به حمل و نقل	۱۴۱	۰/۱۴	۳	حوادث مربوط به حمل و نقل	۱۵۶	۰/۱۵
۴	بیماریهای دستگاه تنفس	۱۸۴	۰/۰۸	۴	بیماریهای دستگاه تنفس	۸۱	۰/۰۸	۴	بیماریهای دستگاه تنفس	۱۲۶	۰/۱۲
۵	بیماریهای حول تولد	۱۴۳	۰/۰۵	۵	بیماریهای حول تولد	۵۸	۰/۰۵	۵	بیماریهای حول تولد	۹۹	۰/۰۸
۶	بیماریهای غدد تغذیه و متابولیک	۷۲	۰/۰۴	۶	خشونت بوسیله دیگران	۴۲	۰/۰۴	۶	بیماریهای غدد تغذیه و متابولیک	۸۹	۰/۰۹
۷	بیماریهای دستگاه ادراری تناسلی	۷۱	۰/۰۳	۷	حوادث غیرعمدی	۴۰	۰/۰۳	۷	حوادث غیرعمدی	۷۴	۰/۰۷
۸	حوادث غیرعمدی	۶۳	۰/۰۳	۸	بیماریهای سیستم عصبی	۳۳	۰/۰۳	۸	خشونت بوسیله دیگران	۷۲	۰/۰۷
۹	بیماریهای سیستم عصبی	۶۱	۰/۰۲	۹	بیماریهای دستگاه ادراری تناسلی	۲۹	۰/۰۲	۹	بیماریهای دستگاه تنفس	۶۹	۰/۰۶
۱۰	بیماریهای دستگاه گوارش	۳۹	۰/۰۲	۱۰	بیماریهای غدد تغذیه و متابولیک	۲۷	۰/۰۲	۱۰	ناهنجاریهای مادرزادی و کروموزومی	۵۸	۰/۰۵
	جمع کل مرگ	۳۰۸۱			جمع کل مرگ	۲۳۹۳			جمع کل مرگ	۲۷۸۸	

مأخذ: دانشگاه علوم پزشکی و خدمات بهداشتی درمانی استان

ادامه جدول ۱۸: مهمترین علل مرگ و میر در استان طی سال‌های ۹۸-۱۳۹۴

سال ۱۳۹۸				سال ۱۳۹۷			
درصد	تعداد	علت مرگ	رتبه علت	درصد	تعداد	علت مرگ	رتبه علت
۵۲/۹۴	۱۶۹۶	بیماریهای قلبی عروقی	۱	۷۳/۱	۱۶۳۱	بیماریهای قلبی عروقی	۱
۱۴/۵۷	۴۷۶	سرطانها و تومورها	۲	۴۱/۰	۳۹۲	سرطانها و تومورها	۲
۸/۹۷	۲۹۳	حوادث مربوط به حمل و نقل	۳	۲۴/۰	۲۳۱	حوادث مربوط به حمل و نقل	۳
۶/۴۶	۲۱۱	بیماریهای دستگاه تنفسی	۴	۱۵/۰	۱۴۵	بیماریهای دستگاه تنفسی	۴
۲/۷۲	۸۹	بیماریهای دستگاه ادراری تناسلی	۵	۱۰/۰	۱۰۲	بیماریهای حول تولد	۵
۲/۵۷	۸۴	بیماریهای حول تولد	۶	۰۹/۰	۹۳	بیماریهای سیستم عصبی	۶
۲/۱۷	۷۱	بیماریهای غدد تغذیه و متابولیسم	۷	۰۶/۰	۶۲	حوادث غیرعمدی	۷
۲/۰۵	۶۷	بیماریهای دستگاه گوارش	۸	۰۶/۰	۶۱	بیماریهای دستگاه ادراری تناسلی	۸
۱/۸۳	۶۰	بیماریهای سیستم عصبی	۹	۰۶/۰	۵۸	بیماریهای غدد تغذیه و متابولیسم	۹
۱/۵۳	۵۰	حوادث غیرعمدی	۱۰	۰۵۹/۰	۵۶	بیماریهای دستگاه گوارش	۱۰
	۳۰۹۷	جمع کل مرگ			۳۰۲۴	جمع کل مرگ	

مآخذ: دانشگاه علوم پزشکی و خدمات بهداشتی درمانی استان

انتقال خون

اداره کل انتقال خون استان دارای ۴ پایگاه و مرکز خونگیری در سطح استان می‌باشد که دو پایگاه در شهرستان‌های شهرکرد و بروجن بصورت دائمی و یک پایگاه در شهرستان فارس بصورت سه روز در هفته و یک پایگاه نیر در شهرستان بن (که بعلت نبود پزشک و عدم استقبال تعطیل بوده و فعالیت آن در سال در حد یک روز می‌باشد) در استان فعالیت می‌کنند. این اداره سالانه با خونگیری متوسط ۲۰۹۲۰ واحد کیسه خون اهدایی پاسخگوی نیاز استان به گلبول قرمز متراکم و پلاسما می‌باشد و مازاد آن را به استان‌های تهران و خوزستان ارسال می‌نماید، همچنین با بهره‌برداری از مرکز جامع اهدای خون در سال ۱۳۹۷ این اداره کل قادر به تولید فرآورده‌های خاص از قبیل پلاکت اختصاصی شده است. و مشکل کمبود پلاکت تا حدودی بر طرف شده است. تعداد مراجعه کنندگان جهت اهدای خون در سال ۱۳۹۸ با تعداد ۲۷۸۷۹ نفر معادل ۷ درصد کاهش یافته‌اند. همچنین اهداکنندگان مرد در سال ۱۳۹۸ در مقایسه با سال ۱۳۹۷ کاهش داشته‌است، اما اهداکنندگان زن در مقایسه با سال ۱۳۹۸ کمی افزایش یافته‌اند. از نظر وضعیت اهدا نیز، اهداکنندگان مستمر و باسابقه در سال ۱۳۹۸ در مقایسه با سال قبل کاهش ۱۰ درصدی داشته‌است، اما افرادی که برای بار اول خون خود را اهدا کرده‌اند در سال ۱۳۹۸ در مقایسه با سال قبل معادل ۱۲ درصد کاهش یافته‌اند. به نظر می‌رسد فرهنگ سازی و تبلیغات مناسب در این زمینه لازم است. در اهدای خون براساس جنسیت همانند سایر استان‌ها توازن مناسبی وجود ندارد. میزان اهدای خون در حال حاضر به سختی نیاز فعلی استان را می‌کند ولی با توجه به تولیدات استراتژیک پالایشگاهی، بیست و یک استان کشور ارسال کننده پلاسما به پالایشگاه می‌باشند که استان چهارمحال و بختیاری به دلیل ایراد در زیرساخت‌ها توانایی فعالیت در این حوزه را نداشته که از سال ۱۳۹۵ اقدام به بررسی و مطالعه فضای فنی در مراکز خونگیری بروجن و شهرکرد نموده و در این راستا و با توجه به طرح احداث مراکز جامع اهداکنندگان اقدام به اجرای عملیات ساختمانی در مرکز خونگیری شهرکرد با افزایش بنای حدود ۷۴۰ مترمربع نمود. که به صورت امانی و طی مدت یک سال به پایان رسید. همچنین تغییرات گسترده‌ای در داخل ساختمان مرکز خونگیری شهرکرد برنامه‌ریزی و در حال اجرا می‌باشد که امید می‌رود در صورت تأمین اعتبار لازم در سال ۱۳۹۹ به بهره‌برداری کامل برسد. هم چنین اجرای تغییرات ساختمانی در مرکز خونگیری بروجن نیز در دست اقدام می‌باشد. مرکز خونگیری فارس نیز ساختمان موجود مناسب شرایط اهدای خون و متناسب با فضای طرح جامع اهداکنندگان نبوده که در حال بررسی و پیگیری برای اصلاح یا تغییر فضای مورد نظر می‌باشیم. در این راستا قادر خواهیم بود نسبت به اجرای برنامه‌های تولید پلاکت غنی شده (تولید به روش پلاکت‌فرزیز) و هم چنین تولید پلاسما اختصاصی قابل ارسال به پالایشگاه برای فرآوری باشیم که این امر کمک به تولید و استفاده فرآورده‌های مشتق از خون شده و از خروج ارز برای واردات این داروها را کم خواهد نمود. تولید پلاکت به روش آفریزس سال ۱۳۹۸ تعداد ۵۰۸ کیسه پلاکت آفریزس تولید که هر کیسه معادل ۵ تا ۸ کیسه پلاکت معمولی خواهد بود.

این اداره کل همانند سایر ادارات کل انتقال خون کشور دارای ISO-2015-9001 مدیریت کنترل کیفیت می‌باشد.

جدول ۱۹: تعداد مراجعه کنندگان و میزان خون اهدایی به تفکیک جنسیت و اهدای سال‌های ۹۸-۱۳۹۷

شهرستان	تعداد مراجعه کنندگان (نفر)		میزان اهدای خون کامل (کیسه خون)	میزان اهدای خون کامل به تفکیک جنسیت				میزان اهدای خون کامل به تفکیک وضعیت اهدا								
	۱۳۹۷	۱۳۹۸		مرد	زن	مرد	زن	مستمر	باسابقه	پاراول	مستمر	باسابقه				
شهرکرد	۱۳۹۷	۱۳۹۸	۱۳۹۷	۱۳۹۸	۱۳۹۷	۱۳۹۸	۱۳۹۷	۱۳۹۸	۱۳۹۷	۱۳۹۸	۱۳۹۷	۱۳۹۸	۱۳۹۷	۱۳۹۸	۱۳۹۷	۱۳۹۸
بروجن	۷۹۶۵	۸۰۰۶	۶۱۰۵	۶۰۷۰	۵۸۱۲	۲۰۳	۲۰۶	۴۰۸۰	۴۰۳۳	۱۰۷۰	۳۹۴۴	۱۶۹۱	۱۱۲۱	۹۷۲	۲۱۲۱	۱۱۲۱
فارسان	۲۷۹۸	۲۰۸۷	۲۰۳۷	۱۵۶۹	۶۷۹۱	۷۵	۵۵	۷۲۸	۷۲۸	۴۵۳	۹۹۰	۷۵	۲۵۶	۲۵۶	۷۵	۲۵۶
لردگان و خامیروزا	-	-	-	-	-	-	-	-	-	-	-	-	-	-	-	-
اردل	-	-	-	-	-	-	-	-	-	-	-	-	-	-	-	-
کوهزنگ	-	-	-	-	-	-	-	-	-	-	-	-	-	-	-	-
کیار	-	-	-	-	-	-	-	-	-	-	-	-	-	-	-	-
بن	۱۷۰	۶۰	۱۰۳	۳۹	۱۰۳	-	۰	۶۳	۳۰	۳۳	۲۱	۷۱	۶	۷۱	۷۱	۶
سامان	-	-	-	-	-	-	-	-	-	-	-	-	-	-	-	-
کل استان	۲۹۹۶۶	۲۷۸۷۹	۲۲۴۷۶	۲۰۹۲۰	۲۱۸۵۹	۶۱۷	۲۰۲۰	۷۷۸	۷۷۳۱	۴۰۲۰	۱۳۲۵۰	۷۱۰	۳۵۵۷	۳۵۵۷	۷۱۰	۳۵۵۷
درصد تغییرات	-۶/۹	-۶/۹	-۶/۹	-۶/۹	۱/۱	۳۷/۴	-۷/۱	۳/۱	۱۳/۱	۱/۷	۱۷/۱۰	۷/۹	-۱/۵	-۱۱/۶	-۱/۵	-۱۱/۶

مأخذ: اداره کل انتقال خون استان

جدول ۲۰: میزان فراورده‌های خون تولیدشده و توزیع شده در مراکز درمانی به تفکیک سه فراورده اصلی طی سال‌های ۹۸-۱۳۹۷

میزان فراورده‌های خون توزیع شده به تفکیک سه فراورده اصلی						میزان فراورده‌های خون توزیع شده به تفکیک سه فراورده اصلی						شهرستان
سال ۱۳۹۸			سال ۱۳۹۷			سال ۱۳۹۸			سال ۱۳۹۷			
پلاکت کنسانتره	پلاسمای منجمد	گلبول قرمز متراکم	پلاکت کنسانتره	پلاسمای منجمد	گلبول قرمز متراکم	پلاکت کنسانتره	پلاسمای منجمد	گلبول قرمز متراکم	پلاکت کنسانتره	پلاسمای منجمد	گلبول قرمز متراکم	
۹۷۴۸	۷۷۰۱	۱۱۲۱۳	۱۰۴۲۴	۱۲۳۶۵	۱۶۱۳۲	۹۳۵۶	۱۲۴۰۵	۱۲۹۷۰	۱۱۳۶۵	۱۴۷۱۱	۱۴۰۵۸	شهرکرد
-	۱۴۶۰	۴۷۱۳	.	۴۳۵۵	۵۸۳۶	۰	۵۵۰۶	۵۹۶۸	۰	۵۰۵۴	۵۹۲۳	پروچن
-	-	-	-	-	-	۹۳۰	۱۱۸۳	۱۵۲۶	۰	۲۲۶۰	۲۳۲۸	فارسان
-	-	-	-	-	-	-	-	-	-	-	-	لردگان و خاتمیرزا
-	-	-	-	-	-	-	-	-	-	-	-	اردل
-	-	-	-	-	-	-	-	-	-	-	-	کوهرنگ
-	-	-	-	-	-	-	-	-	-	-	-	کیار
-	-	-	-	-	-	۰	۷	۳۸	۰	۹۰	۹۸	بن
-	-	-	-	-	-	-	-	-	-	-	-	سامان
۹۷۴۸	۹۱۶۱	۱۵۹۳۶	۱۰۴۲۴	۱۶۷۲۰	۲۱۹۵۸	۱۰۲۸۶	۱۹۱۰۱	۲۰۵۰۲	۱۱۳۶۵	۲۲۱۱۵	۲۲۴۰۸	کل استان
-۶/۴	-۴۵/۲	-۲۷/۴	۲۰/۲	۱/۳۹	-۴/۳۵	-۹/۴	-۱۳/۶	-۸/۵	۵/۳۴	۶/۶	-۰/۶۱	درصد تغییرات - نسبت به سال قبل

مأخذ: اداره کل انتقال خون استان

مرکز خونگیری بن در مناسبت ایام عاشورای حسینی فعال بوده و با توجه به عدم استقبال همشهریان در امر اهدای خون و حفظ و ارتقای کیفیت خونگیری مرکز تعطیل می‌باشد.

جدول ۲۱: میزان اهدای خون به ازای هر هزار نفر جمعیت طی سال‌های ۹۸-۱۳۹۱

۱۳۹۸	۱۳۹۷	۱۳۹۶	۱۳۹۵	۱۳۹۴	۱۳۹۳	۱۳۹۲	۱۳۹۱	واحد اندازه‌گیری	عنوان شاخص
۲۵/۸	۲۴/۶	۲۵/۵	۲۸	۲۷	۲۷/۹	۲۷/۹	۲۷/۸	۹۴۷۷۶۳	میزان اهدای خون به ازای هر ۱۰۰۰ نفر جمعیت در استان
۲۵/۸	۲۷	۲۵/۸۷	۲۶/۶۹	۲۶/۴۵	۲۶/۶۰	۲۶/۰۲	۲۶/۹۳	۸۰۰۰۰۰۰۰	میزان اهدای خون به ازای هر ۱۰۰۰ نفر جمعیت در کشور
-۷/۵	-۲/۵	-۸/۹	۳/۷	-۳/۲	۰	-۰/۳	۹	--	رشد متوسط سالانه استان
-۴/۵	۴/۳	-۳	۰/۹	-۰/۵	۰	-۳/۳	۱/۸	--	رشد متوسط سالانه کشور

مأخذ: اداره کل انتقال خون استان

امداد و نجات

پایگاه امداد و نجات بین‌شهری مجموعه‌ای است مشتمل بر ساختمان، انبار و محوطه دارای پد بالگرد، با نیروی انسانی عملیاتی و تجهیزات موردنیاز که به‌منظور ارائه خدمات جستجو، نجات و امدادرسانی به آسیب دیدگان ناشی از حوادث و سوانح طبیعی و انسان‌ساز جاده‌ای و نیز مأموریت‌های عملیاتی ابلاغی در حوزه مأموریتی تعریف‌شده فعالیت می‌نماید. تعداد پایگاه‌های امداد و نجات بین‌شهری در استان شامل ۱۱ پایگاه چند منظوره امداد و نجات که در شهرستان شهرکرد ۴ پایگاه (شهید رضوی، موقت سامان، موقت بن، شهید شمس آباد)، در شهرستان کوهرنگ ۳ پایگاه (شهید دشت زرین، شهید بازفت، شهید صمصامی)، شهرستان بروجن ۲ پایگاه (شهید عسگری، گذارکبک)، در شهرستان کیار ۱ پایگاه (شهید قاسمی)، در شهرستان لردگان ۳ پایگاه (شهیدارجمند، شهید منچ، کارون ۴)، در شهرستان اردل ۲ پایگاه (شهید اردل، شهید دشتک) و در شهرستان فارس ۱ پایگاه (شهید پردنجان) می‌باشد. مجموع کل حوادث در سال ۹۶ برابر با ۸۲۶ مورد و در سال ۹۷ برابر با ۱۰۴۰ مورد و در سال ۱۳۹۸ نیز ۹۶۸ مورد را خدمت‌رسانی نمودند. استان ما به دلیل وضعیت خاص اقلیمی و کوهستانی بودن یکی از کانون‌های عمده وقوع سوانح طبیعی و غیرطبیعی می‌باشد که جمعیت هلال‌احمر جهت خدمت‌رسانی به کوهنوردان و گردشگران اقدام به ایجاد پایگاه و تشکیل گروه‌های کوهستان جهت نجات گران متخصص و خیره‌نموده تا با آموزش‌های فنی و مهارتی بتوانند در زمان بروز حادثه خدمات امدادی را ارائه نمایند. تعداد پایگاه‌های امداد و نجات کوهستان ۴ پایگاه در شهرستان‌های کوهرنگ، بروجن و کیار و شهرکرد و فارس می‌باشد. مجموع حوادث در سال ۹۶ معادل ۷۴ مورد و در سال ۹۷ معادل ۸۱ مورد و در سال ۱۳۹۸ نیز ۸۹ مورد بوده است.

تعداد مراکز پاسخگویی اضطراری ۱۱۲ و کشیک امدادی در استان در سال ۹۸ تعداد ۸ مرکز بوده است. این مراکز به‌منظور پاسخگویی به تماس‌های اضطراری خط ۱۱۲، دریافت اطلاعات مربوط به حوادث و سوانح، ثبت دقیق اطلاعات حوادث و سوانح در سامانه (DMIS) و همچنین پاسخگویی به کلیه پیام‌های رادیویی و مخابراتی و ارتباطی، راه‌اندازی شده‌اند. نیروی انسانی آموزش‌دیده در آن‌ها مطابق با دستورالعمل‌های ابلاغی به‌صورت ۲۴ ساعته فعالیت می‌نماید. پایگاه‌های امداد و نجات شامل پست‌های ثابت (که به‌صورت موقت با استقرار در محورهای حادثه‌خیز و پرخطر، در سازه متناسب با شرایط محیط و فصل دایر می‌گردد) و سیار (مشتمل بر آمبولانس و نیروهای آموزش‌دیده امداد و نجات) در محورهای حادثه‌خیز با استقرار در کنار مراکز پرجمعیت و یا سازمان‌های همکار مانند پلیس، اورژانس، راه و ترابری و... تمام یا بخشی از خدمات مورد اشاره در پایگاه‌های امداد و نجات شهری را ارائه می‌نماید. در سال ۹۶ نسبت به سال قبل به تعداد پست‌های طرح امداد و نجات تابستانی یک پست و به پست‌های طرح زمستانی و طرح نوروزی دو پست اضافه‌شده است؛ که در سال ۱۳۹۷ و ۱۳۹۸ نیز همچنان ادامه داشته است.

جدول ۲۲: عملکرد معاونت بهداشت در مان و توانبخشی در سال های ۹۸-۱۳۹۷ با توجه به بودجه ابلاغی

هدف راهبردی	برنامه	فعالیت / اقدام	عنوان پروژه	واحد متعارف	عملکرد ۱۳۹۷	عملکرد ۱۳۹۸	
ارتقاء سطح آمادگی سازمانی و عملیاتی جمعیت و پاسخگویی کارآمد به حوادث و سوانح براساس نیازها و اولویت های جامعه آسیب پذیر	توانمندسازی گروه های عملیاتی جمعیت	برگزاری دوره ها و کارگاه های آموزشی نیروهای عملیاتی	توان افزایی مهارت های عملیاتی اعضای ستادی	دوره	۱	۱	
			گردهمایی گروه های بهداشت و درمان	گردهمایی	۱	۱	
			برگزاری جلسات آموزشی کارگاه های پایه و توجیهی (TOT)	دوره	۱	۱	
	توانمندسازی گروه های عملیاتی جمعیت	برنامه ریزی مستمر و برگزاری اردوهای تفریحی آموزشی	برنامه ریزی مستمر و برگزاری اردوهای تفریحی آموزشی	سازماندهی نیروها در تیم بندی عملیاتی	مرکز	۱	۱
				به کارگیری نیروی داوطلب	مرکز	۱	۱
				برگزاری اردو و شرایط سخت	اردو	۱	۱
				برگزاری مانورهای منطقه ای BHC	مانور	۱	۱
	توانمندسازی گروه های عملیاتی جمعیت	برنامه ریزی مستمر و برگزاری اردوهای تفریحی آموزشی و مهارتی نیروهای عملیاتی	برنامه ریزی مستمر و برگزاری اردوهای تفریحی آموزشی و مهارتی نیروهای عملیاتی	برگزاری مانورهای منطقه ای RH	مانور	۰	۰
				برگزاری مانورهای استانی	مانور	۲	۲
	ارتقاء آمادگی کیفی و کمی عملیاتی جمعیت جهت پاسخگویی صحیح و مؤثر به حوادث و سوانح	تحقیق، توسعه، بازنگری و اصلاح فرآیندها در حوزه ساماندهی تجهیزات عملیاتی	تحقیق، توسعه، بازنگری و اصلاح فرآیندها در حوزه ساماندهی تجهیزات عملیاتی	تعمیر، تجهیزات واحدهای و نگهداری تجهیزات واحدهای درمان اضطراری BHC	واحد	۱	۱
خرید البسه و ملزومات مصرفی اعضای گروه های درمانی BHC				ست	۱	۱	
				جذب اعضای واحدهای بهداشت و درمان اضطراری BHC	نفر	۱	۱
کمک به ارتقاء سطح پوشش و دسترسی آسیب پذیرترین افراد جامعه به خدمات درمانی و توان بخشی	ارائه خدمات سلامت محور	ارائه خدمات سلامت محور	تأمین مواد اولیه مورد نیاز فیزیوتراپی، شنوایی شناسی، کاردرمانی و گفتاردرمانی	نفر	۱۳۰۰	۴۷۰۰	
			برگزاری دوره های آموزشی پایه برای کارکنان توان بخشی	نفر	۲	۲	
	ارائه خدمات سلامت محور	ارائه خدمات سلامت محور	تأمین قطعات، مواد اولیه و محصولات آماده مورد نیاز توان بخشی	نفر	۶۹۳	۱۱۴۰	
			تأمین ابزارآلات مورد نیاز توان بخشی	واحد	۱	۱	
	کمک به ارتقاء سطح پوشش و دسترسی آسیب پذیرترین افراد جامعه به خدمات درمانی و توان بخشی	ارتقاء و بروز رسانی مراکز خدمات	ارتقاء و بروز رسانی مراکز خدمات	ارتقاء خدمات سلامت محور	نفر	۱۱۴۰	۱۱۴۰
تأمین مواد اولیه مورد نیاز توان بخشی				نفر	۶۹۳	۶۹۳	

جدول ۲۳: عملکرد معاونت امداد و نجات در سال‌های ۹۸-۱۳۹۷ با توجه به بودجه ابلاغی

ردیف	عنوان	واحد متعارف	عملکرد ۱۳۹۷	عملکرد ۱۳۹۸
۱	حفظ و نگهداری خودروهای عملیاتی	دستگاه	۷۳	۸۲
۲	تعمیرات فنی خودروهای عملیاتی	دستگاه	۷۳	۱۲۴
۳	دریافت گواهینامه‌های خاص	نفر	۳	۴
۴	توانمندسازی کاربران لجستیکی برای شرایط خاص	نفر	۷	۷
۵	توان‌افزایی انبارداران	نفر	۷	۸
۶	تأمین تجهیزات نگهداری کالا	ست / دستگاه	۲	۲
۷	ارتقای کیفی انبارهای امدادی	مترمربع	۶۶۸	۶۶۸
۸	تعمیر و نگهداری تجهیزات امداد و نجات	دستگاه	۳	۶
۹	نگهداری و پشتیبانی از شبکه‌های مخابرات و ارتباطات رادیویی مرکز استان	استان	۱	۱
۱۰	نگهداری و پشتیبانی از شبکه‌های مخابرات و ارتباطات رادیویی شعب	شعبه	۷	۷
۱۱	نگهداری و پشتیبانی از تجهیزات تخصصی خودروی تیپ یک ارتباطات رادیویی	مورد	۱	۱
۱۲	حفظ و نگهداری پایگاه امداد و نجات بین‌شهری	پایگاه	۱۲	۱۲
۱۳	حفظ و نگهداری پایگاه امداد و نجات کوهستان نوع یک (۳۶۵ روزه)	پایگاه	۱	۱
۱۴	حفظ و نگهداری پایگاه امداد و نجات کوهستان نوع دوم (۱۵۲ روزه)	پایگاه	۴	۴
۱۶	طرح امداد و نجات تابستانی	پست	۷	۴
۱۷	طرح امداد و نجات زمستانی	پست	۸	۴
۱۸	طرح امداد و نجات نوری	پست	۴	۴
۲۰	حفظ و نگهداری مرکز نگهداری سگ‌های تجسس (آنست)	پایگاه	۱	۱
۲۱	هزینه‌های جاری مراکز پاسخگویی اضطراری ۱۱۲ مراکز استان	مرکز	۱	۱
۲۲	کشیک امدادی مستقر در مراکز عملیاتی استان و شعب	مورد	۷	۷
۲۳	نگهداری و ارتقای توان عملیاتی مرکز EOC استان‌ها	مورد	۱	۱
۲۴	برگزاری مراسم سالگرد ارتحال حضرت امام خمینی (ره) سایر استان‌ها	مورد	۱	۱

ادامه جدول ۲۳: عملکرد معاونت امداد و نجات در سال‌های ۹۸-۱۳۹۷ با توجه به بودجه ابلاغی

ردیف	عنوان	واحد متعارف	عملکرد ۱۳۹۷	عملکرد ۱۳۹۸
۲۵	هزینه‌های گروه‌های واکنش سریع مراکز استان‌ها	استان	۱	۱
۲۶	سازماندهی گروه‌های عملیاتی امدادونجات	گروه	۲	۲
۲۷	برگزاری آزمون‌های کسب درجات نجات گری (استانی)	دوره	۱	۱
۲۸	برگزاری آزمون‌های کسب درجات امدادگری (شهرستانی)	دوره	۱۴	۱۴
۲۹	راه‌اندازی پایگاه سلامت امدادگران و نجات گران (استان)	مورد	۲۰۰	۲۰۰
۳۰	راه‌اندازی باشگاه امدادگران و نجات گران استانی	مورد	۱	۱
۳۱	راه‌اندازی باشگاه امدادگران و نجات گران شهرستانی	مورد	۷	۷
۳۲	انجام مانور امداد و نجات در شرایط واقعی استانی	دوره	۱	۱
۳۳	انجام مانور امداد و نجات در شرایط واقعی شهرستانی	دوره	۷	۷
۳۴	برگزاری مسابقات تخصصی امداد و نجات استانی	دوره	۱	۱
۳۵	برگزاری مسابقات تخصصی امداد و نجات شهرستانی	دوره	۷	۷
۳۶	مسابقات فرهنگی و ورزشی امدادگران و نجات گران (استانی)	مورد	۱	۱
۳۷	آموزش تخصصی امداد و نجات - جاده‌ای	دوره	۱	۱
۳۸	آموزش تخصصی امداد و نجات - آوار	دوره	۱	۱
۳۹	آموزش تخصصی امداد و نجات - پیش بیمارستانی	دوره	۳	۲
۴۰	آموزش تخصصی امداد و نجات - اسکان اضطراری	دوره	۲	۲
۴۱	آموزش تخصصی امداد و نجات - پشتیبانی در عملیات	دوره	۲	۲
۴۲	آموزش تخصصی امداد و نجات - تغذیه	دوره	۱	۱
۴۳	آموزش تخصصی امداد و نجات - حمایت روانی	دوره	۲	۲
۴۴	دوره‌های بازآموزی امدادگران و نجات گران (نوروزی، تابستانه، زمستانه)	نفر	۱۹۰	۲۰۰
۴۵	دوره آموزش تخصصی پایه امدادگری	دوره	۷	۷
۴۶	توان‌افزایی نیروهای عملیاتی امدادگران	دوره	۱۰	۱۰

مأخذ: هلال‌احمر استان

جدول ۲۴: حوادث از تاریخ ۱۳۹۷/۰۱/۰۱ لغایت ۱۳۹۷/۱۲/۲۹ حوادث از تاریخ ۱۳۹۸/۰۱/۰۱ لغایت ۱۳۹۸/۱۲/۲۹

ردیف	نوع حادثه	تعداد حادثه-خدمات ارائه شده ۱۳۹۷	تعداد حادثه-خدمات ارائه شده ۱۳۹۸
۱	آتش سوزی جنگل و مرتع	۲۰	۲۱
۲	برف و کولاک	۸۴	۶۳
۳	جاده‌ای	۴۲۶	۳۴۶
۴	خدمات حضوری	۱۱۷	۱۰۶
۵	خدمات مناسبتی	۲۶	۲۴
۶	دریایی - ساحلی	۲۴	۴۲
۷	رعدوبرق	۳	۳
۸	ریزش آوار	۲	۵
۹	زلزله	۲	۰
۱۰	سیل و آب‌گرفتگی	۹۲	۳۶
۱۱	شهری	۱۴۴	۲۱۸
۱۲	صنعتی و کارگاهی	۳	۴
۱۳	طوفان	۷	۸
۱۴	کوهستان	۸۱	۸۹
۱۵	هوایی	۱	۲
	جمع کل	۱۰۴۰	۹۶۸

مأخذ: هلال‌احمر استان

جدول ۲۵: شاخص‌های معاونت امداد و نجات در خدمت‌رسانی در حوادث

ردیف	عناوین	سال ۱۳۹۷	سال ۱۳۹۸
۱	مجموع کل گروه اعزامی	۱۵۳۸	۲۰۴۷
۲	نیروهای عملیاتی	۵۱۰۹	۷۹۴۵
۳	تعداد آمبولانس	۱۰۱۵	۱۱۰۶
۴	عملیات اطفاء حریق	۵	۱۱
۵	عملیات رهاسازی	۸۳	۱۰۸
۶	تعداد پرواز	۲۳	۳۰

جدول ۲۶: عملکرد معاونت آموزش و پژوهش عملکرد ۱۳۹۸ بودجه ابلاغی

مقدار	واحد متعارف	عنوان پروژه	عنوان فعالیت	عنوان برنامه	هدف راهبردی
۳۰۰	نفر	آموزشهای مدیریت سوانح و حوادث مبتنی بر نیاز جامعه	اجرای آموزش های همگانی و خود امدادی از جمله خادم برای افراد جوامع محلی	ارتقاء فرهنگ خود امدادی با ترویج فعالیتهای آموزشی برای مخاطبین	تقویت ظرفیتهای و توانمندسازی افراد وجوامع محلی برای کاهش خطر حوادث وسوانح از طریق ارتقاء آموزشهای همگانی هدفمند و اثربخش
۱	دوره	آموزشهای مدیریت سوانح اجتماع (محور) (خاص گروه های اجتماعی)			
۴۴۸۰	نفر	آموزش آمادگی در برابر مخاطرات			
۵۰۰۰	نفر	آموزش کمک های اولیه	استفاده از ظرفیت رسانه هادرترویج آموزش همگانی برای افراد جوامع محلی		
۷۲۰۰	نفر/پیام	طراحی، تولید و اجرای برنامه های اطلاع رسانی، حساس سازی عمومی (تولید محتوا آموزش همگانی و پخش از طریق رسانه های دیداری و شنیداری و... مبتنی بر مأموریتهای جمعیت هلال احمر)			
۱	دوره	برگزاری دوره های بهبود و ارتقاء مدیران پایه، میانی و ارشد (منطقه ای / کشوری)	آموزش و اجرای برنامه پاسخ اضطراری	ارتقاء سطح تاب آوری سازمانی جمعیت	توسعه و ترویج مفاهیم اساسی تاب آوری و کاربرد آن به شکل چند بخشی در برنامه ها و فعالیتهای مرتبط جمعیت
۴	نفر	آموزش توجیهی کارکنان جدید (الاستخدام (بدوخدمت)			
۳	حضور/روز	آموزش های ضمن خدمت کارکنان (عمومی و شغلی)			
۱۵۰	شعبه/دوره	برگزاری آموزش های پایه داوطلبی (جوانان و داوطلبان)	اجرای دوره ها و کارگاههای آموزشی	ارتقاء سطح تاب آوری سازمانی جمعیت	توسعه و ترویج مفاهیم اساسی تاب آوری و کاربرد آن به شکل چند بخشی در برنامه ها و فعالیتهای مرتبط جمعیت
۲	نفر	برگزاری دوره توان افزایی مربیان تخصصی (مرحله استانی)	برنامه ریزی مستمر و برگزاری برنامه ها و دوره های توان افزایی و مهارتی نیروهای عملیاتی و پرسنل	توانمندسازی تیم های عملیاتی جمعیت هلال احمر	ارتقاء سطح آمادگی سازمانی و عملیاتی جمعیت و پاسخگویی کارآمد به حوادث وسوانح

مأخذ: هلال احمر استان

جدول ۲۷: عملکرد معاونت امور داوطلبان ۱۳۹۸ بودجه ابلاغی

عنوان راهبرد	عنوان برنامه	عنوان فعالیت	عنوان پروژه	واحد	یک ساله ۱۳۹۸ عملکرد
کمک به ایجاد جامعه تاب آور، کاهش خطر و پاسخگویی مؤثر به حوادث و سوانح	ارتقای سطح تاب آوری سازمانی جمعیت	اجرای برنامه پاسخ اضطراری جمعیت (EOP)	اجرای فراخوان‌های جمع آوری کمک‌های مردمی در زمان حوادث و بلیای ملی و بین‌المللی	مورد	۱
کمک به تأمین زندگی سالم و ایمن و ترویج حفظ محیط زیست	کمک به ارتقاء سطح پوشش و دسترسی آسیب‌پذیرترین افراد جامعه به خدمات درمانی و توان‌بخشی	ارائه خدمات سلامت‌محور	ارائه خدمات حمایتی به مددجویان جمعیت	مددجو/ استانی	۲۲۶
		جذب منابع مالی‌خبرین، واقفین و داوطلبان	طرح مشارکت اجتماعی ایرانیان	مورد	۱
		شناسایی و طبقه‌بندی گروه‌های هدف جهت ارائه خدمات داوطلبانه هدفمند و اثربخش	اجرای برنامه ملی فرشتگان رحمت	استان	۱
			اجرای برنامه نیابت (تکریم سالمندان)	مورد	۱

مأخذ: هلال‌احمر استان

جدول ۲۸: عملکرد معاونت امور داوطلبان ۱۳۹۸ بودجه ابلاغی

هدف راهبردی	برنامه	فعالیت/اقدام	عنوان پروژه	واحد متعارف	مقدار در ۱۳۹۸
ترویج خدمات داوطلبانه در جامعه و توسعه و تقویت فعالیت‌ها و منابع داوطلبانه جمعیت و پشتیبانی و ظرفیت‌سازی سازمان‌های غیردولتی و مردم‌نهاد برای خدمات بشردوستانه	تقویت و ارتقاء مشارکت‌های مردمی و تأمین منابع داوطلبانه جمعیت در راستای اهداف و خدمات بشردوستانه	شناسایی و طبقه‌بندی گروه‌های هدف جهت ارائه خدمات داوطلبانه هدفمند و اثربخش	اجرای پروژه‌های محرومیت‌زدایی استانی و شهرستانی در راستای تأمین معیشت و تکریم اقشار آسیب‌پذیر (در راستای اهداف برنامه‌های نیابت، پنجره‌های امید، ارمغان مهر، همای رحمت و فرشتگان رحمت و...)	پروژه	۶

مأخذ: هلال‌احمر استان

جدول ۲۹: عملکرد معاونت امور جوانان در سال‌های ۹۸-۱۳۹۷ با توجه به بودجه ابلاغی

عملکرد	عملکرد	واحد متعارف	عنوان پروژه	فعالیت / اقدام	برنامه	هدف راهبردی
۷	۵	مسابقه / استان	مسابقات سخنوری بشردوستانه ویژه کانون‌های دانشجویی	اجرای آموزش‌های بشردوستانه و فرهنگ عدم خشونت در جامعه هدف	تبیین و توسعه مفاهیم صلح، تقویت ارزش‌های بشردوستانه، ترویج فرهنگ گفتگو و عدم خشونت در سطح جامعه	ترویج اخلاق، فرهنگ و ارزش‌های بشردوستانه در جامعه
۱۸	۱۵	مسابقه / استان	مسابقات گفتگوی بشردوستی ویژه کانون‌های دانش‌آموزی			
۱	۱	دوره آموزشی	دوره‌های آموزشی آشنایی با نهضت بین‌المللی صلیب سرخ و هلال‌احمر و حقوق بین‌الملل بشردوستانه (ویژه دبیران کانون‌ها)	برنامه‌ریزی و اجرای دوره‌های آموزشی تخصصی به کارکنان، اعضا و داوطلبان	تدوین و اجرای راهبردهای ملی در حوزه حقوق بین‌الملل بشردوستانه	توسعه و اشاعه مفاهیم و مقررات حقوق بین‌الملل بشردوستانه
۱	۱	برنامه / استان	طرح ملی ایمنی و سلامت مسافران	راه‌اندازی کمپین‌های آگاسازی جامعه و گروه‌های مرجع نسبت به مخاطرات جاده‌ای	ارتقاء فرهنگ خود امدادی با ترویج فعالیت‌های آموزشی برای مخاطبین و باور رفتارهای اجتماعی	تقویت ظرفیت‌ها و توانمندسازی افراد و جوامع محلی برای کاهش خطر حوادث و سوانح از طریق ارتقاء آموزش‌های همگانی هذمندی و اثربخش
۵۵	۵۵	نفر	کمک‌هزینه تحصیلی دانش‌آموزان مجموع‌های دانش‌آموزی	توانمندسازی گروه‌های هدف خدمت‌گیرنده با محوریت توسعه کارآفرینی	تقویت و ارتقای مشارک‌های مردمی و تأمین منابع داوطلبانه جمعیت در راستای اهداف و خدمات بشردوستانه	ترویج خدمات داوطلبانه در جامعه و توسعه و تقویت فعالیت‌های منابع داوطلبانه جمعیت و پشتیبانی و ظرفیت‌سازی سازمان‌های غیردولتی و مردم‌نهاد برای خدمات بشردوستانه

ادامه جدول ۲۹: عملکرد معاونت امور جوانان در سال‌های ۹۸-۱۳۹۷ با توجه به بودجه ابلاغی

عملکرد ۱۳۹۸	عملکرد ۱۳۹۷	واحد متعارف	عنوان پروژه	فعالیت / اقدام	برنامه	هدف راهبردی
۱۰	۸	اردو	اردوهای کشوری نشاط و امید ویژه اعضای فعال کانون‌های دانشجویی، جوانان، طلاب و روستایی		بازبینی و فرآیند جذب سازماندهی و نگهداری جوانان	کمک به ارتقاء مسئولیت و نقش‌آفرینی جوانان در فعالیت‌های اجتماعی و بشردوستانه از طریق افزایش انگیزه و مشارکت در تصمیم سازی و تصمیم‌گیری‌ها و آموزش و توانمندسازی آن‌ها
۲۷۵	۲۷۰	نفر	اردوی شکرانه ویژه دانش‌آموزان برتر مجموع‌های دانش‌آموزی	ارائه خدمات انگیزشی مرتبط به جوانان عضو		
۸	۸	اردو	اردوهای منطقه‌ای دوستی ویژه دبیران منتخب کانون‌های دانش‌آموزی			
۱	۱	استان	آماده‌سازی و اعزام اعضا جهت شرکت در فعالیت‌ها و برنامه‌های سازمان جوانان			
۷۲	۶۷	کانون	دوره‌های آموزشی امداد و کمک‌های اولیه و مهارت‌های پایه داوطلبی در کانون‌ها			
۱	۱	دوره آموزشی	دوره آموزشی تربیت مربیان امدادی و بشردوستانه ویژه کارشناسان و اعضا	برگزاری دوره‌های آموزشی و آگاه‌سازی در خصوص فعالیت‌های اجتماعی و بشردوستانه	توانمندسازی جوانان عضو و داوطلب جمعیت	
۷	۷	کارگاه / شعبه	کارگاه هماهنگی و توانمندسازی مربیان و کارشناسان کانون غنچه‌های هلال و دانش‌آموزی (پای درس ماه)			
۱	۱	دوره آموزشی	گردهمایی توان‌افزایی، توجیهی رابطان خبری جوان			

ادامه جدول ۲۹: عملکرد معاونت امور جوانان در سال های ۹۸-۱۳۹۷ یا توجه به بودجه ابلاغی

عملکرد	عملکرد	واحد متعارف	عنوان پروژه	فعالیت / اقدام	برنامه	هدف راهبردی
۱۳۶۸	۱۳۹۷					
۲۵۰	۲۵۰	کانون	هفتمین دوره طرح ملی دادرس	اجرای مانورهای امداد و نجات	توانمندسازی جوانان عضو و داوطلب جمعیت	کمک به ارتقاء مسئولیت و نقش آفرینی جوانان در فعالیتهای اجتماعی و بشردوستانه از طریق افزایش انگیزه و مشارکت در تصمیم‌سازی و تصمیم‌گیری‌ها و آموزش و توانمندسازی آن‌ها
۲	۲	مسابقه	ششمین المپیاد آماده شهرستانی، استانی و کشوری در زمینه مهارت‌های امدادی ۸ گانه دادرس			
۷	۲	شعبه	سومین دوره المپیاد جوانه (چشمواره ورزشی، امدادی نونهالان هلال‌احمر)			
۱	۲	استان	مانور زلزله در مدارس، دانشگاه‌ها و خوابگاه‌های دانشجویی یا رویکرد تاب‌آوری			
۲	۲	مسابقه	مسابقات فرهنگی، امدادی مرحله شهرستانی، استانی و کشوری (فاقت مهر)			
۱	۱	استان	ماندندان بازدید اعضای کانون‌های هلال‌احمر از شعب، امکانات و فعالیتهای جمعیت هلال‌احمر	معرفی برنامه‌ها و فعالیتهای اجتماعی بشردوستانه و امدادی به جوانان عضو و داوطلب		
۲	۲	اردو	اردوهای یک‌روزه استانی ویژه اعضای فعال کانون‌های دانشجویی، جوانان، طلاب و روستایی (کوه، کویر و جنگل نوردی)	برگزاری دوره‌های تربیت‌بدنی مرتبط		
۴	۴	دوره / استان	دوره آموزشی به‌کارگیری علم، فناوری، مهندسی و ریاضیات در کاهش آثار حوادث (طرح ریاتیک)	معرفی علوم نوین مرتبط با فعالیت‌های اجتماعی بشردوستانه و امدادی به جوانان عضو و داوطلب		

ادامه جدول ۲۹: عملکرد معاونت امور جوانان در سال‌های ۹۸-۱۳۹۷ با توجه به بودجه ابلاغی

عملکرد	عنوان پروژه	فصلیت / اقدام	برنامه	هدف راهبردی
۱۳۹۸	علاوه بر موارد فوق	توسعه فعالیت‌های فرهنگی، اجتماعی و آمادگی بشردوستانه با محوریت حضور کودکان، نوجوانان و جوانان جمعیت	کمک به ارتقاء مسئولیت و نقش آفرینی جوانان در فعالیت‌های اجتماعی و بشردوستانه از طریق افزایش انگیزه و مشارکت در تصمیم‌گیری‌ها و آموزش و توانمندسازی آن‌ها	
۲	نشست‌های تخصصی علمی در حوزه آسیب‌های اجتماعی (ویژه اعضا و کارشناسان)	تقویت حضور و نقش جوانان در برخورد با آسیب‌های اجتماعی	گسترش نقش جوانان در امور مدیریتی، تصمیم‌گیری و تصمیم‌گیری	
۱	کارگاه‌های ترویج کارآفرینی اقتصادی و اجتماعی (ویژه اعضا)	ارائه خدمات آموزشی و اطلاع‌رسانی مرتبط	گسترش نقش‌های مدیریتی جوانان در ساختار تصمیم‌سازی و تصمیم‌گیری جهت توانمندسازی جوانان در راستای مدیریت و کار گروهی	
۸	طرح پیمان (مهارت افزایی سرگروه‌ها/ مداخلات اجتماع‌محور/ ارزیابی، مستندسازی و حمایت از طرح‌های برتر)			
۷	طرح شوق رویش (ویژه اوقات فراغت نوجوانان و جوانان عضو و غیرعضو)			
۷	بزرگداشت مناسبت‌ها در کانون‌های دانشجویی، جوانان، دانش‌آموزی و غنچه‌های هلال			
۷	پنجمین دوره طرح دست‌های مهربان هلال (اهدای اسباب‌بازی توسط کودکان به مناطق کم برخوردار)			
۷	برگزاری جشنواره‌ها و مسابقات در کانون‌های دانش‌آموزی و غنچه‌های هلال			
۲	مدارس بشردوستانی ویژه اعضای کانون‌های دانش‌آموزی هلال احمر»			
۲	کنگره سراسری دبیران کانون‌های دانش‌آموزی			
۱	مجامع استانی کانون‌های دانشجویی، جوانان، طلاب و روستایی			

مآخذ: هلال احمر استان

تربیت بدنی

فصل ۲

گزارش اقتصادی، اجتماعی و فرهنگی ۱۳۹۸

تربیت بدنی:

از نظر اجتماعی، فعالیت‌های ورزشی در تقویت نظم در جامعه موثرند مخصوصاً ورزش‌های تیمی که منطبق بر نظم و کارگروهی است. تربیت‌بدنی با بهبود سلامت جسم و روح و با افزایش طول عمر و نرخ امید به‌زندگی به‌صورت غیر مستقیم سطح شاخص‌های توسعه انسانی را ارتقاء می‌بخشد علاوه براین به‌صورت مستقیم به‌رشد اقتصادی جوامع می‌انجامد. ورزش با افزایش سلامت افراد و در نتیجه با کاهش هزینه‌های درمان و در مرحله بعد با تاثیر مثبت بر سلامتی سالمندان و کاهش هزینه‌های اجتماعی ناشی از جرم از یک سو و افزایش بهره‌وری در تولید ملی، جذب سرمایه‌ها و اشتغال‌زایی در بخش‌های گردشگری، تولید محصولات، خدمات آموزشی و درآمدهای اقتصادی قابل توجه حاصل از برگزاری مسابقات از سوی دیگر، این حیطه از فعالیت انسانی را به یکی از ارکان تولید ثروت و رشد اقتصادی در جوامع انسانی تبدیل کرده است. علاوه بر موارد ذکر شده ورزش در سطح بین‌المللی و سطوح ملی نیز در پایداری صلح جهانی و همبستگی‌های اقوام جامعه نقش ایفا می‌کند.

استان چهارمحال و بختیاری با توجه به موقعیت جغرافیایی و واقع شدن در فلات مرکزی کشور، دارای طبیعتی بی‌نظیر، جوانانی سلحشور و جاذبه‌های طبیعی گردشگری منحصر به فرد است و حضور موفق ورزشکاران این استان در مسابقات المپیک، جهانی، آسیایی، بین‌المللی و ... شاهد این ادعا است. ارتفاع بیش از دوهزار متری از سطح دریا موجب شده تا این استان یکی از مهمترین نقاط ایران برای تمرینات در ارتفاع باشد و در ارزیابی‌های تخصصی ورزش با کمپ‌های بزرگ دنیا قیاس شده است. همجواری با استان‌های بزرگ، موقعیت جغرافیایی مناسب، چهارفصل بودن، برخورداری از آب و هوای مناسب، دور بودن از مشکلات شهری، دسترسی به راه‌های زمینی و هوایی مناسب و ... از مزیت‌های رقابتی پایدار استان نسبت به سایر استان‌ها و حتی کشورهای حاشیه خلیج فارس می‌باشد. سایت گردنه رخ و سایت دوپلان به عنوان بهترین سایت پروازی کشور با مسیر دسترسی مناسب و مرتفع‌ترین سایت بانای جامپینگ کشور، دارا بودن رودخانه‌های طبیعی خروشان، قله مرتفع، کمپ تمرینی تیم ملی ووشو، پایگاه قایقرانی کشور، پایگاه استعدادیابی ورزش سه‌گانه، دو میدانی و بسکتبال کشور را از امتیازات این استان در کنار قهرمانی‌های بی‌شمار در رشته‌های مختلف ورزشی برشمرد. در سال‌های اخیر مسابقات و اردوهای تیم ملی وزنه برداری، قایقرانی، فوتبال، هندبال، کاراته، ووشو، کشتی و ... در این استان برگزار شده که نشان از لزوم سرمایه‌گذاری در اردوهای ورزشی را گوشزد می‌کند.

جدول ۱: شاخص‌های کلیدی تربیت بدنی استان طی سال‌های ۹۸-۱۳۹۷

۱۳۹۸	۱۳۹۷	واحد	عنوان
۱۱۳	۱۱۲	سالن	سالن‌های ورزشی دولتی
۵۰۷	۵۰۷	سالن	سالن‌های ورزشی خصوصی
۶۲۰	۶۱۹	سالن	کل سالن‌های ورزشی دولتی و خصوصی
۱۲۳۲۸۰	۱۲۰۶۲۰	متر مربع	مساحت سالن‌های ورزشی دولتی
۷۶۰۵۰	۷۶۰۵۰	متر مربع	مساحت سالن‌های ورزشی خصوصی
۱۹۹۳۳۰	۱۹۶۶۷۰	متر مربع	مجموع مساحت سالن‌های ورزشی دولتی و خصوصی
۳۳	۳۱	مکان	تعداد مکان‌های ورزشی روباز
۱۵۸۹۱۰	۱۵۷۲۷۶	متر مربع	مساحت مکان‌های ورزشی روباز
۸	۸	استخر	تعداد استخر سرپوشیده
۱۴۶۰۰	۱۴۶۰۰	متر مربع	مساحت استخر سرپوشیده
۱۰	۱۰	زمین	تعداد زمین‌های ورزشی روستایی
۱۱۸۰۰	۱۱۸۰۰	متر مربع	مساحت زمین‌های ورزشی روستایی
۱۷۴۷۰	۱۷۴۷۰	نفر- روز	ظرفیت مکان‌های ورزشی استان
۷۸۰	۷۸۰	نفر- روز	ظرفیت مکانهای ورزشی خاص بانوان
۲۲۶۴۰	۲۶۶۹۶	نفر	تعداد ورزشکاران مرد تحت پوشش نهادهای ورزش قهرمانی
۱۲۰۱۲	۱۳۲۹۲	نفر	تعداد ورزشکاران زن تحت پوشش نهادهای ورزش قهرمانی
۳۴۶۵۲	۳۹۹۸۸	نفر	مجموع ورزشکاران زن و مرد تحت پوشش نهادهای ورزش قهرمانی
۸۵۷	۶۶۲	نفر	تعداد مربیان ورزشی
۶۱۳	۴۲۳	نفر	تعداد داوران ورزشی
۱۴۵	۱۳۸	نفر	تعداد ناجی غریق
۳۴۸۸	۳۸۶۴	نفر	تعداد مردان تحت پوشش نهادهای ورزش همگانی
۳۸۳۲	۳۶۹۵	نفر	تعداد زنان تحت پوشش نهادهای ورزش همگانی
۷۳۲۰	۷۵۵۹	نفر	مجموع تعداد مردان و زنان تحت پوشش نهادهای ورزش همگانی

ماخذ: اداره کل ورزش و جوانان استان

جدول ۲: عملکرد شاخص‌های تربیت بدنی در سال ۱۳۹۸ به تفکیک شهرستان

عنوان	افراد تحت پوشش نهادهای ورزش همگانی (نفر)			ورزشکاران تحت پوشش نهادهای ورزش قهرمانی (نفر)			نیروی انسانی فنی (نفر)			
	مرد	زن	جمع	مرد	زن	جمع	کارشناس	مربی	ناجی غریق	داور
شهرکرد	۱۱۴۹	۱۳۵۱	۲۵۰۰	۱۱۰۳۵	۶۶۲۹	۱۷۶۶۴	۱۳	۲۵۸	۵۲	۱۵۹
بروجن	۴۴۴	۱۳۸۳	۱۸۲۷	۳۳۷۷	۱۸۴۰	۵۲۱۷	۴	۱۴۳	۳۰	۷۵
فارسان	۴۷۱	۴۲۰	۸۹۱	۱۹۶۹	۷۷۴	۲۷۴۳	۲	۶۷	۱۴	۴۱
لردگان	۶۰۳	۷۰	۶۷۳	۳۱۱۶	۱۱۳۳	۴۲۴۹	۲	۷۱	۱۶	۴۳
اردل	۱۷۷	۱۱۱	۲۸۸	۷۱۰	۳۳۳	۱۰۳۳	۱	۳۵	۸	۳۱
کوهزنگ	۱۲۱	۴۱	۱۶۲	۳۱۴	۷۶	۳۹۰	۱	۲۹	۳	۲۴
کیار	۲۵۷	۱۳۷	۳۹۴	۳۶۰	۱۷۳	۵۳۳	۲	۳۵	۸	۲۵
بن	۱۳	۱۱	۲۴	۴۸۵	۳۵۶	۸۴۱	۱	۳۲	۸	۲۶
سامان	۲۴۸	۲۷۰	۵۱۸	۱۱۲۵	۵۹۳	۱۷۱۸	۱	۳۷	۱۴	۲۷
خاتمیرزا	۵	۳۸	۴۳	۱۴۹	۱۱۵	۲۶۴	۱	۳۰	۵	۲۳
کل استان	۳۴۸۸	۲۸۲۲	۷۳۲۰	۲۲۶۴۰	۱۲۰۱۲	۳۴۶۵۲	۲۸	۷۳۷	۱۵۸	۴۷۴

مأخذ: اداره کل ورزش و جوانان استان

جدول ۳: وضعیت مکان‌های ورزشی استان در سال ۱۳۹۸ به تفکیک شهرستان

شهرستان /عنوان	سال‌های ورزشی دولتی (سال)	مساحت سالن‌های ورزشی دولتی (متر مربع)	سال‌های ورزشی (خصوصی) (سال)	مساحت سالن‌های ورزشی خصوصی (متر مربع)	احداث سالن ورزشی (متر مربع)	تعداد مکان‌های ورزشی روباز (مکان)	تعداد مکان‌های ورزشی روباز (متر مربع)	مساحت مکان‌های ورزشی روباز (متر مربع)	سرانه مکان‌های ورزشی روباز شهری و روستایی
شهرکرد	۳۶	۳۴۵۷۰	۳۰۵	۴۵۷۵۰	-	۵	۳۷۵۰۰	۱۱۹/۰	
بروجن	۲۲	۳۳۱۹۰	۵۶	۸۴۰۰	-	۷	۴۶۶۵۲	۳۸۱/۰	
فارسان	۱۱	۱۱۷۴۱	۵۴	۸۱۰۰	-	۳	۱۸۰۱۰	۱۸۹/۰	
لردگان	۹	۹۳۴۵	۳۳	۴۹۵۰	-	۸	۱۵۵۲۸	۰۹۴/۰	
اردل	۸	۸۲۰۰	۸	۱۲۰۰	-	۱	۷۴۹۰	۱۵۳/۰	
کوهزنگ	۵	۳۵۵۲	۵	۷۵۰	-	۱	۲۵۰۰	۰۶۰/۰	
کیار	۹	۹۹۰۰	۱۴	۲۱۰۰	-	۱	۷۱۸۰	۱۴۱/۰	
بن	۶	۶۱۵۶	۶	۹۰۰	-	۲	۱۱۲۰۰	۳۹۵/۰	
سامان	۴	۳۹۳۲	۲۳	۳۴۵۰	۷۰۰	۳	۱۰۶۵۰	۳۰۸/۰	
خاتمیرزا	۳	۲۷۰۴	۳	۴۵۰	-	۲	۲۲۰۰	۰۳۹/۰	
کل استان	۱۱۳	۱۲۳۲۸۰	۵۰۷	۷۶۰۵۰	۷۰۰	۳۳	۱۵۸۹۱۰	۱۶۷/۰	

مأخذ: اداره کل ورزش و جوانان استان

تعداد ورزشکاران تحت پوشش نهادهای ورزش همگانی استان در سال ۹۸ بالغ بر ۷۳۲۰ نفر می‌باشد که از این تعداد ۳۴۸۸ نفر مرد و تعداد ۳۸۳۲ نفر زن بوده و نسبت به سال قبل با تعداد ۵۸۶۵ نفر، ۲۵ درصد افزایش را نشان می‌دهد. در سال ۹۸، شهرستان‌های شهرکرد، بروجن و فارسان به ترتیب بیشترین جمعیت تحت پوشش ورزش همگانی استان را داشته‌اند. شهرستان بن با تعداد ۲۴ نفر، کمترین ورزشکار تحت پوشش ورزش همگانی را دارا می‌باشد. ورزش قهرمانی، ورزش رقابتی و سازمان یافته‌ای است که با توجه به قوانین و مقررات خاص، برای ارتقاء رکوردهای ورزشی و کسب رتبه یا مدال انجام می‌شود. در سال ۹۸ تعداد ورزشکاران تحت پوشش نهادهای ورزش قهرمانی استان ۳۴۶۵۲ نفر گزارش شده که از این تعداد ۲۲۶۴۰ مرد و ۱۲۰۱۲ نفر زن بوده‌اند. تعداد این ورزشکاران در مجموع نسبت به سال قبل حدود ۱۷ درصد کاهش داشته است. در سال ۹۸ شهرستان شهرکرد بیشترین ورزشکار تحت پوشش نهادهای ورزش قهرمانی را در استان داشته و شهرستان کوهرنگ کمترین سهم را به خود اختصاص داده است.

تعداد کارشناسان و مربیان ورزشی

با کمک این شاخص می‌توان به تصویر روشنی از ساز و کارهای اجرایی و نیروی انسانی فعال در بخش تربیت بدنی استان دست یافت. تعداد کارشناسان ورزشی استان در سال ۹۸ برابر با ۲۸ نفر می‌باشد. شهرستان شهرکرد با ۱۳ نفر بیشترین تعداد را داشته و شهرستان‌های بن، سامان، کوهرنگ، خانمیرزا و اردل با یک نفر کمترین کارشناس ورزشی را داشته است. تعداد مربیان ورزشی استان در سال ۹۸ برابر با ۷۳۷ نفر بوده که نسبت به سال قبل ۱۲ درصد افزایش یافته است. شهرستان شهرکرد با ۲۵۸ نفر دارای بیشترین مربی و شهرستان‌های کوهرنگ و خانمیرزا کمترین تعداد مربی ورزشی در استان را دارا می‌باشند.

تعداد داوران ورزشی استان در سال ۹۸ برابر با ۴۷۴ نفر بوده که این تعداد در مقایسه با سال قبل ۱۲ درصد افزایش یافته است. شهرستان شهرکرد با ۱۵۹ نفر دارای بیشترین و شهرستان خانمیرزا با ۲۳ نفر دارای کمترین تعداد مربی در میان شهرستان‌های استان می‌باشند.

جدول ۴: وضعیت مکان های ورزشی استان در سال ۱۳۹۸ به تفکیک شهرستان

عنوان	تعداد استخر سرپوشیده (استخر)	تعداد استخر سریپوشیده (متر مربع)	مساحت استخر سرپوشیده (متر مربع)	تعداد زمین های ورزشی روستایی (زمین)	مساحت زمین های ورزشی روستایی (متر مربع)	ظرفیت مکان های ورزشی استان (نفر - روز)	ظرفیت مکان های ورزشی خاص بانوان (نفر - روز)
شهرکرد	۲	۳۵۰۰	-	-	-	۶۹۰۰	۲۴۰
بروجن	۱	۱۸۵۰	۱۲۰۰	۱	-	۳۳۵۰	۲۴۰
فارسان	۱	۱۸۵۰	-	-	-	۱۶۲۰	-
لردگان	۱	۱۸۵۰	۵۸۰۰	۵	-	۱۶۶۰	۱۵۰
اردل	۱	۱۸۵۰	-	-	-	۹۲۰	۱۵۰
کوهرنگ	-	-	۱۲۰۰	۱	-	۴۰۰	-
کیار	-	-	-	-	-	۱۱۴۰	-
بن	۱	۱۸۵۰	۱۲۰۰	۱	-	۷۸۰	-
سامان	۱	۱۸۵۰	۲۴۰۰	۲	-	۷۰۰	-
خانمیرزا	-	-	-	-	-	-	-
کل استان	۸	۱۴۶۰۰	۱۱۸۰۰	۱۰	-	۱۷۴۷۰	۷۸۰

مأخذ: اداره کل ورزش و جوانان استان

مکان های ورزشی

تا پایان سال ۹۸ تعداد ۵۰۷ سالن ورزشی خصوصی و ۱۱۳ سالن ورزشی دولتی در استان در حال فعالیت بوده اند. همچنین تا پایان سال ۹۸ تعداد ۳۳ مکان ورزشی روباز با مساحت ۱۵۸۹۱۰ مترمربع در استان موجود بوده که در مقایسه با سال قبل از نظر تعداد و مساحت افزایش یافته است.

اداره کل ورزش و جوانان با سرانه کل موجود ۰/۳۱۳ متر مربع که به تفکیک ۰/۱۴۵ متر مربع سرانه فضاهای ورزشی سرپوشیده موجود و ۰/۱۶۸ متر مربع سرانه فضاهای ورزشی روباز موجود می باشد. اداره کل ورزش و جوانان در صورت تامین اعتبار، تکمیل پروژه های نیمه تمام و تعریف پروژه های جدید در شهرستان هایی که دارای سرانه ورزشی کمتری می باشند در اولویت برنامه های خود قرار داده است.

در سال ۱۳۹۸ مجموع استخرهای سرپوشیده استان، ۸ استخر با مساحت ۱۴۶۰۰ مترمربع می باشد که از این لحاظ کمبود جدی احساس می گردد و می بایست افزایش تعداد استخرهای سرپوشیده به صورت جدی در دستور کار مدیریت استان قرار گیرد. تا پایان ۹۸ تعداد ۱۰ زمین ورزشی روستایی با مساحت ۱۱۸۰۰ مترمربع در استان موجود بوده که شهرستان های لردگان و سامان بیشترین سهم را دارا بوده است.

ظرفیت مکان ورزشی، به تعداد ورزشکارانی گفته می شود که در یک واحد زمانی مشخص امکان فعالیت ورزشی در یک مکان را داشته باشند. کل ظرفیت مکان های ورزشی استان در سال ۹۸ برابر با ۱۷۴۷۰ نفر در روز می باشد که در مقایسه با سال قبل تغییری نداشته است. بالاترین ظرفیت مکان های ورزشی با ۶۹۰۰ نفر روز مربوط به شهرستان شهرکرد و کمترین ظرفیت با ۴۰۰ نفر روز مربوط به شهرستان کوهرنگ می باشد. ظرفیت مکان های ورزشی خاص بانوان نیز برابر ۷۸۰ نفر روز می باشد که نسبت به سال قبل تغییری نداشته است.

لازم به ذکر است شیوع ویروس کووید ۱۹ (کرونا) در اواخر سال ۹۸ تمامی فعالیت های ورزشی در استان را تحت تاثیر قرار داده است.

آموزش و پرورش

فصل ۳

گزارش اقتصادی، اجتماعی و فرهنگی ۱۳۹۸

بر اساس سند تحول بنیادین در آموزش و پرورش، مقاطع تحصیلی شامل ۶ پایه ابتدایی، ۳ پایه متوسطه اول و ۳ پایه متوسطه دوم می باشند.

تعداد دانش آموزان

تعداد کل دانش آموزان کشور در سال تحصیلی ۹۷-۹۶ برابر با ۱۴۶۶۱۶۰۳ نفر می باشد. آمار رسمی تعداد دانش آموزان کشور برای سال تحصیلی ۹۸-۹۷ اعلام نشده است. در استان چهارمحال و بختیاری برای سال تحصیلی ۹۸-۹۷ تعداد ۲۰۲۶۴۰ نفر دانش آموز ثبت شده است. در سال تحصیلی ۹۸-۹۷ تعداد دانش آموزان استان رشد ۵,۳۵ درصدی گزارش شده است. از جمعیت دانش آموزی سال تحصیلی ۹۸-۹۷ سهم دانش آموزان پسر ۵۱,۳ و سهم دانش آموزان دختر ۴۸,۷ درصد می باشد. همچنین در این سال تحصیلی سهم دانش آموزان مدارس دولتی ۸۲,۲ درصد و ۱۷,۸ درصد نیز سهم دانش آموزان غیر دولتی می باشد. از کل تعداد دانش آموزان مدارس غیر دولتی ۵۷ درصد سهم دانش آموزان پسر و ۴۳ درصد سهم دانش آموزان دختر را تشکیل می دهد. از کل جمعیت دانش آموزی استان در این سال تحصیلی ۷۶ درصد در مناطق شهری و ۲۴ درصد در مناطق روستایی مشغول به تحصیل می باشند. همانطور که در جدول شماره یک ملاحظه می شود در سال تحصیلی ۹۸-۹۷ نسبت به سال قبل از آن بیشترین رشد جمعیت دانش آموزی استان مربوط به دانش آموزان غیر دولتی پسر در مناطق شهری می باشد.

جدول ۱: تعداد دانش آموزان استان به تفکیک مقاطع شهری - روستایی، دولتی - غیر دولتی و جنس در سال تحصیلی ۹۷-۱۳۹۶ و ۹۷-۱۳۹۹

شرح	پیش دبستانی		ابتدایی		متوسطه اول		متوسطه عمومی (نظری و مهارتی)		جمع		درصد تغییرات
	۹۷-۹۶	۹۷-۹۷	۹۷-۹۶	۹۷-۹۷	۹۷-۹۶	۹۷-۹۸	۹۷-۹۶	۹۷-۹۷	۹۷-۹۶	۹۷-۹۷	
	روستایی										
کشور	۸۱۵۱	۸۱۸۲	۱۵۸	۱۱۷	۱۸۱	۱۵۰	۱۰۸	۳۷۵	۵۱۱۷	۸۱۸۷	۲۰۵
	۳۳۳	۳۳۳	۲۰۳	۵۳	۳۶	۸۷	۸۱	۸۱	۸۱۸۴	۷۱۶۸	۱۵۵
استان	۸۳۰	۷۸۳	۶۳۳	۱۰۵	۸	۷۱	۳۷۵	۸۵۳	۲۰۳۳	۳۰۳۳	۵۰۰
کشور	۱۸	۳۸	۵۱۳۰۳	۵۷۹۰۳	۳۶۸۱۱	۱۶۳۱۱	۵۰۳۰۵	۳۰۳۱	۵۸۱۷۵	۳۰۳۱۱	۸۱۳
استان	۶	۱۱	۳۷۰۲۰	۷۸۰۲۰	۶۸۱۶	۸۱۸۱۸	۷۳۶۱	۸۰۰۳	۵۸۵۷۸	۱۳۶۶۸	۷۸۳
کشور	۲۱	۴۱	۱۳۸۶۱	۸۶۱۰۴	۵۱۱۶	۳۵۱۶	۸۵۱۶	۸۰۰۳	۵۸۵۷۸	۱۳۶۶۸	۷۸۳
استان	۱۱۰۰۱	۵۳۱۸۱	۶۸۶۶	۱۸۸۰۱	۷۷۷۸	۶۰۱۶	۶۸۱۶	۸۵۰۲	۲۰۶۶۸	۳۸۶۸۸	۸۵۵۱
کشور	۸۶۹۳	۱۸۶۵	۶۸۲۸	۱۵۵	۸۱۰۱	۱۰۱۱	۶۷۷	۷۷۶	۳۸۱۰۱	۲۰۸۱۱	۶۷۳۱
استان	۳۲۰۵	۳۱۸۶	۰۰۱۶	۱۱۷۶	۵۶۷۱	۵۰۰۲	۶۸	۳۰۱۰	۶۸۸۸۱	۳۶۰۶۱	۷۶۱
کشور	۶۳۱	۵۳۱	۶۰۸۶۳	۰۰۲۰۵	۲۰۵	۳۱۶۵۹	۷۸۸۸	۶۰۶۸	۸۶۶۱۰۱	۳۰۵۰۰۱	۷۳
دختر	۸۶	۵۵	۳۸۳۵۴	۷۶۶۵۴	۸۱۶۸۱	۸۱۶۶۲	۱۰۳۸۱	۸۸۱۳۱	۵۸۱۳۱	۶۱۱۸۵	۳۰۳
پسر	۸۷	۵۷	۵۷۸۸۱	۸۸۸۳۸	۳۶۳۸۱	۸۶۳۸۱	۸۱۶۳۱	۸۸۸۵۱	۷۵۰۵۰	۵۸۶۳۵	۳۰۳

ادامه جدول ۱: تعداد دانش آموزان استان به تفکیک مقاطع شهری - روستایی، دولتی - غیر دولتی و جنس در سال تحصیلی ۹۷-۱۳۹۶ و ۹۸-۱۳۹۷

درصد تغییرات	جمع		متوسطه عمومی (نظری و مهارتی)	متوسطه اول		ابتدایی	پیش دبستانی		شرح
	۹۷-۹۶	۹۷-۹۶		۹۷-۹۶	۹۷-۹۶		۹۷-۹۶	۹۷-۹۶	
*	*	۳۰۱۱۱۱۳۱	۵۸۵۱۵۵۱	*	۳۲۲۸۱	*	۸۸۳۶۸۶۸	*	کشور
									استان
*	*	۳۷۰۷۷۰۸	۷۱۵۵۸۱۱	*	۲۷۸۱۳۵۱	*	۶۸۸۱۳۷۱	*	کشور
									استان
۱۶۵	۷۰۵۷۶	۸۵۵۳۶	۵۸۲۷۱	*	۶۱۸۶۱	۰۳۰۰۵	۶۰۱۶۳	۹۳۴۳۱	استان
									کشور
*	*	۶۱۵۵۸۵۸	۸۰۱۰۳۸۱	*	۱۸۲۱۶۱۱	*	۴۹۱۵۷۰۳	*	کشور
									استان
۶۳۵	۶۰۷۷۶	۷۱۰۲۳	۶۴۲۷۱	۰۱۷۱۱	۲۱۰۱۱	۳۴۳۱۵	۷۶۰۱۵	۹۶۲۸۱	استان
									کشور
۸۶۹۱	۱۳۹۵۴	۱۶۳۵۴	۰۷۸۱۱	۳۱۰۱	۳۰۱۱	۸۷۱۱۱	۰۷۰۰۱	۸۱۶۷۱	کل
									کشور
۳۰۹۱	۷۶۳۵۴	۷۶۳۵۴	۳۱۰۱	۸۶۱۱	۸۶۱۱	۱۴۸۸	۶۶۵۱	۱۶۵۶	پسر
									کشور
۴۱۲	۳۶۶۱۱۱	۷۳۳۰۶۱	۳۳۱۶۳۳	۳۰۶۳۱	۱۱۶۷۱	۵۷۲۱۹	۵۵۱۶۷	۵۵۱	کل
									کشور
۳۶۷۳	۳۶۱۳۷	۷۴۰۷۰	۵۱۶۷۱	۷۷۷۸۱	۱۹۱۱۲	۴۵۱۱۵	۴۴۵۴۹	۱۹	پسر
									کشور
۴۱۲	۳۶۶۱۱۱	۷۳۳۰۶۱	۳۳۱۶۳۳	۳۰۶۳۱	۱۱۶۷۱	۵۷۲۱۹	۵۵۱۶۷	۵۵۱	دختر
									کشور
۳۶۷۳	۳۶۱۳۷	۷۴۰۷۰	۵۱۶۷۱	۷۷۷۸۱	۱۹۱۱۲	۴۵۱۱۵	۴۴۵۴۹	۱۹	پسر
									کشور

مأخذ: اداره آموزش و پرورش استان

*آمار دانش آموزان مناطق کل عشایری و کودکان استثنایی نیز در جدول فوق لحاظ شده است.

*تعداد ۱۳۱۳۳ نفر دانش آموز خارج از کشور و نیز ۳۸۷۰۶ نفر دانش آموز، اینگران هستند همچنین، سرجمع این دانش آموزان کشور ۱۴۷۱۲۴۷۵ نفر در سال تحصیلی ۹۷-۹۶ می باشد.

*هموز آمار دانش آموزان کشوری از سوی وزارت آموزش و پرورش اعلام نشده است.

دوره پیش دبستانی: تعداد نوآموزان پیش دبستانی در کشور در سال تحصیلی ۹۷-۹۸ تا کنون اعلام نشده است این شاخص در استان چهارمحال و بختیاری معادل ۱۹۰۲۶ نفر می باشد. تعداد نوآموزان پیش دبستانی در استان نسبت به سال تحصیلی قبلی رشد حدود ۱۴ درصدی داشته است.

دوره ابتدایی: تعداد دانش آموزان دوره ابتدایی استان چهارمحال و بختیاری در سال تحصیلی ۹۷-۹۸ برابر ۱۰۲۴۷۲ نفر می باشد. تعداد دانش آموزان ابتدایی استان در سال تحصیلی مذکور در مقایسه با سال قبل ۲,۷ درصد رشد داشته است. در استان از مجموع دانش آموزان ابتدایی استان در این سال تحصیلی معادل ۹۰ درصد در مدارس دولتی و ۱۰ درصد در مدارس غیر دولتی و همچنین ۵۱/۵ درصد دانش آموزان ابتدایی در مناطق شهری و ۴۸/۵ درصد در مناطق روستایی مشغول به تحصیل می باشند.

دوره متوسطه اول: تعداد دانش آموزان دوره متوسطه اول استان در سال تحصیلی ۹۷-۹۸ برابر ۴۲۶۶۰ نفر می باشد. سهم دانش آموزان مناطق روستایی ۲۰,۳ درصد از جمع دانش آموزان این دوره در سال تحصیلی مذکور می باشد. آمار دانش آموزان دوره متوسطه اول در استان در این سال تحصیلی ۲۱,۲ درصد از جمعیت دانش آموزی استان می باشد.

جدول ۲: تعداد دانش آموزان مدارس دولتی و غیر دولتی استان به تفکیک شهرستان در سال تحصیلی ۹۷-۹۸ و ۹۸-۹۹ و ۹۹-۹۷

شهرستان/شرح	مناطق شهری				مناطق روستایی				جمع کل	سال تحصیلی ۹۷-۹۸	سال تحصیلی ۹۸-۹۹	سهم شهرستان‌ها از مجموع دانش آموزان استان
	۹۶-۹۷		۹۷-۹۸		۹۶-۹۷		۹۷-۹۸					
	پسر	دختر	پسر	دختر	پسر	دختر	پسر	دختر				
شهرکرد	دولتی	۲۲۵۱	۲۰۱۷۹	۳۶۱۹۱	۶۸۱۱	۳۱۷۱	۸۲۷۱	۱۷۱۷۱	۸۷۷۶۳	۴۸۱۷۳	۶۲,۶	۳۱,۳
	غیردولتی	۵۰۶	۶۵۷۸	۱۷۵۵	۸۶۳	۲۷۱	۵۳۱	۲۰۲	۷۳۵۱	۵۷۸۳۱	۳۳,۱	
بروجن	دولتی	۷۱۷۷	۱۳۳۹	۶۸۱۶	۶۱۸۱	۱۳۱۰	۲۲۰	۳۳۱	۷۸۷۰۲	۶۸۱۸۱	۲۲,۲	۲۲,۱
	غیردولتی	۵۱۳۱	۳۷۳۱	۰۳۳۱	۳۰	۵۰۱	۳۳۱	۳۳۱	۶۷۰۲	۶۷۴۳	۸,۶	
لردگان	دولتی	۱۹۴۵	۸۷۳۵	۷۰۶۵	۳۰۵۵	۳۳۳۱۱	۱۷۸۱۱	۳۷۸۱۱	۴۱۵۶۳	۸۸۰۷۳	۳۷	۳۲,۳
	غیردولتی	۰۲۰۱	۸۴۳۱	۷۳۱۱	۳۵۶۱	۶۸۱۱	۳۸۰۲	۳۳۳۱	۸۳۵۶	۴۱۶۸۱	۶,۱	
فارسان	دولتی	۷۰۲۲	۱۸۱۸	۰۳۵۸	۳۰۳۱	۳۳۳۱	۳۳۳۱	۸۶۸۱	۸۷۷۶۱	۴۱۶۸۱	۳,۵۷	۳۰,۱
	غیردولتی	۳۵۸۱	۱۷۸۱	۶۶۳۱	۱۱۱	۰۶۱	۱۳۱	۲۰۲	۷۰۰۲	۴۰۲	۸,۳۱	
اردل	دولتی	۱۹۳۱	۳۸۶۱	۸۶۰۲	۲۵۵۱	۸۴۵۱	۰۳۶۱	۳۸۶۱	۷۸۶۷	۴۵۳۶	۸۷	۳,۵
	غیردولتی	۶۶۱	۵۳۱	۷۱۳	۳۸۱	۱۰۵	۸۳۱	۱۰۵	۶۳۵۱	۷۱۳۱	۳,۱	
کوهزنگ	دولتی	۴۶۰	۳۵۱	۵۰	۲۵۰	۳۱۸۱	۳۶۶۱	۶۶۷۱	۱۰۴۶	۸۶۸۶	۱,۶۷	۳,۶
	غیردولتی	۲۳۰	۳۶۵	۶۸۱	۲۷۱	۳۳۱	۶۵۱	۷۶۱	۶۰۱۱	۸۶۸۶	۲,۹	

ادامه جدول ۲: تعداد دانش آموزان مدارس دولتی و غیردولتی استان به تفکیک شهرستان در سال تحصیلی ۹۷-۹۶ و ۹۸-۹۷ و ۹۹-۹۸

شهرستان/شرح	مناطق شهری						مناطق روستایی						جمع کل		سال تحصیلی ۹۷-۹۸	سهم شهرستان‌ها از مجموع دانش آموزان استان	جمع دانش آموزان دولتی و غیردولتی	سهم شهرستان‌ها از مجموع دانش آموزان استان
	۹۶-۹۷		۹۷-۹۸		۹۶-۹۷		۹۷-۹۸		۹۶-۹۷		۹۷-۹۸		۹۶-۹۷	۹۷-۹۸				
	پسر	دختر	پسر	دختر	پسر	دختر	پسر	دختر	پسر	دختر	پسر	دختر						
کیر	دولتی	۲۳۶۰	۱۲۵۱	۲۱۱۱	۱۸۱۱	۱۲۴۱	۱۲۵۰	۱۲۱۱	۱۲۵۰	۱۲۱۱	۶۹۱	۱۲۱۱	۶۹۱	۱۲۱۱	۶۹۱	۷۸۵۹	۳,۹	
	غیردولتی	۷۸	۱۲۴۱	۳۶۶	۱۹۳	۶۶۱	۳۶۱	۱۲۱۱	۱۲۱۱	۱۲۱۱	۱۲۱۱	۱۲۱۱	۱۲۱۱	۱۲۱۱	۱۲۱۱	۷۸۵۹	۳,۹	
بن	دولتی	۱۴۹۲	۸۶۳۱	۶۵۵۱	۶۵۵۱	۶۶	۶۶	۶۶	۶۶	۶۶	۶۶	۶۶	۶۶	۶۶	۴۹۹۲	۲,۵		
	غیردولتی	۱۳۵۱	۱۳۵۱	۱۳۵۱	۱۳۵۱	۱۳۵۱	۱۳۵۱	۱۳۵۱	۱۳۵۱	۱۳۵۱	۱۳۵۱	۱۳۵۱	۱۳۵۱	۱۳۵۱	۴۹۹۲	۲,۵		
سامان	دولتی	۱۱۱۱	۱۴۲۰	۳۸۱۱	۳۸۱۱	۳۸۱۱	۳۸۱۱	۳۸۱۱	۳۸۱۱	۳۸۱۱	۳۸۱۱	۳۸۱۱	۳۸۱۱	۳۸۱۱	۶۶۶۶	۳,۳		
	غیردولتی	۳۶۵	۳۶۵	۳۶۵	۳۶۵	۳۶۵	۳۶۵	۳۶۵	۳۶۵	۳۶۵	۳۶۵	۳۶۵	۳۶۵	۳۶۵	۶۶۶۶	۳,۳		
منطقه عشایری	دولتی	۰	۰	۰	۰	۰	۰	۰	۰	۰	۰	۰	۰	۰	۰	۰	۰	
	غیردولتی	۲۸۲	۵۱۸	۴۰۷	۱۸۵	۱۶۱	۳۰۰	۳۷۴	۳۷۴	۳۷۴	۳۷۴	۳۷۴	۳۷۴	۳۷۴	۰	۰	۰	
جمع کل	دولتی	۵۱۱۲۵	۵۰۵۲۰	۵۳۱۱۱	۵۳۱۱۱	۳۰۰۶۰	۳۰۰۶۰	۳۰۰۶۰	۳۰۰۶۰	۳۰۰۶۰	۳۰۰۶۰	۳۰۰۶۰	۳۰۰۶۰	۳۰۰۶۰	۲۰۳۲۴۰	۱۰۰		
	غیردولتی	۱۰۱۲۴	۱۳۷۷۹	۱۱۵۳۱	۳۶۰۹۴	۴۴۰۳	۳۶۰۹۴	۳۶۰۹۴	۳۶۰۹۴	۳۶۰۹۴	۳۶۰۹۴	۳۶۰۹۴	۳۶۰۹۴	۳۶۰۹۴	۲۰۳۲۴۰	۱۰۰		

مأخذ: اداره کل آموزش و پرورش استان

مدارس استثنایی: در سال تحصیلی ۹۸-۹۷ در مدارس استثنایی استان تعداد ۱۲۴۶ نفر دانش آموز مشغول به تحصیل می‌باشند که در مقایسه با سال تحصیلی قبل با تعداد ۱۱۹۱ نفر معادل حدود ۱ درصد افزایش یافته‌اند. در سال تحصیلی ۹۸-۹۷ در مدارس استثنایی استان ۱۳ درصد معادل ۱۶۳ نفر در دوره آمادگی، ۶۴ درصد معادل ۷۹۶ نفر در دوره ابتدایی، ۱۵ درصد معادل ۱۸۳ نفر در دوره متوسطه اول و ۸ درصد معادل ۱۰۴ نفر در دوره متوسطه دوم مشغول به تحصیل می‌باشند. بررسی تعداد دانش آموزان مذکور به تفکیک شهرستان نشان می‌دهد که در سال تحصیلی ۹۸-۹۷ شهرستان شهرکرد با ۴۶۱ دانش آموز، شهرستان بروجن با ۲۱۶ نفر و شهرستان لردگان با ۱۹۳ نفر به ترتیب سهم اول تا سوم را از نظر تعداد دانش آموز در این مدارس دارا می‌باشند. شهرستان کوهرنگ با ۱۹ نفر دانش آموز کمترین سهم را دارا می‌باشد. تعداد ۸۹ مدرسه در سطح استان برای خدمات رسانی به این دانش آموزان فعال می‌باشد. همچنین تعداد عوامل آموزشی در این مدارس برابر با ۲۹۰ نفر می‌باشد.

جدول ۳: تعداد دانش آموزان مدارس استثنایی استان به تفکیک شهرستان در سال تحصیلی ۹۷-۱۳۹۶ و ۹۸-۱۳۹۷

شهرستان	سال تحصیلی	آمادگی			ابتدایی			متوسطه اول پیش حرفه ای			متوسطه دوم حرفه ای			کل		
		پسر	دختر	جمع	پسر	دختر	جمع	پسر	دختر	جمع	پسر	دختر	جمع	پسر	دختر	جمع
شهرکرد	۹۶-۹۷	۳۳	۳۰	۶۳	۷۱۱	۶۶	۳۱۶	۵۳	۷۸	۱۳۱	۳۴	۱۱	۴۵	۷۰	۸۱	۱۵۱
	۹۷-۹۸	۳۸	۸۶	۱۲۴	۷۳۱	۶۶	۳۳۱	۸۵	۳۴	۱۱۹	۱۳	۱۱	۲۴	۷۸	۸۱	۱۵۹
بروجن	۹۶-۹۷	۲۰	۸۱	۱۰۱	۰	۵۵	۵۵	۴۱	۲۱	۶۲	۷	۶	۱۳	۲۱	۲۱	۴۲
	۹۷-۹۸	۳۱	۴۱	۷۲	۰	۳۳۱	۳۳۱	۳۱	۷	۳۸	۱۱	۱۱	۲۲	۲۱	۴۲	۶۳
فارسان	۹۶-۹۷	۳۱	۵	۳۶	۳۶	۵۶	۹۲	۴۱	۱۱	۵۲	۳	۰	۳	۴۶	۴۹	۹۵
	۹۷-۹۸	۱۰	۶	۱۶	۷۶	۳۶	۱۱۲	۴۱	۱۱	۵۲	۸	۰	۸	۸۶	۹۳	۱۷۹
لردگان	۹۶-۹۷	۸۱	۸۱	۱۶۲	۰	۱۳۱	۱۳۱	۶	۰	۶	۰	۰	۰	۱۳۱	۱۳۱	۲۶۲
	۹۷-۹۸	۱۱	۳۴	۴۵	۶۶	۸۴	۱۵۰	۱۱	۰	۱۱	۰	۰	۰	۳۱	۴۱	۷۲
اردل	۹۶-۹۷	۱	۲	۳	۱۳	۱۵	۲۸	۶	۶	۱۲	۸	۱	۹	۱۳	۲۶	۳۹
	۹۷-۹۸	۲	۲	۴	۸۱	۴۳	۱۲۴	۳۱	۶	۳۷	۶	۰	۶	۷۳	۵۴	۱۲۷
کوههرنگ	۹۶-۹۷	۰	۰	۰	۸	۶	۱۴	۰	۰	۰	۰	۰	۰	۸	۸	۱۶
	۹۷-۹۸	۰	۱	۱	۱۱	۱۱	۲۲	۲	۰	۲	۰	۰	۰	۳۱	۳۱	۶۲
کیار	۹۶-۹۷	۱	۰	۱	۳۴	۳۵	۷۰	۶	۰	۶	۱	۰	۱	۳۴	۳۵	۶۹
	۹۷-۹۸	۲	۰	۲	۵۱	۳۲	۸۳	۳	۰	۳	۱	۰	۴	۳۲	۳۳	۶۵
بن	۹۶-۹۷	۱	۱	۲	۶۱	۶۳	۱۲۶	۰	۵	۵	۰	۰	۰	۶۱	۶۳	۱۲۴
	۹۷-۹۸	۱	۳	۴	۷۱	۵۳	۱۲۴	۰	۰	۰	۰	۰	۰	۷۱	۵۳	۱۲۴
سامان	۹۶-۹۷	۵	۳	۸	۸۱	۸۹	۱۷۰	۵	۰	۵	۰	۰	۰	۸۱	۸۹	۱۷۰
	۹۷-۹۸	۲	۳	۵	۶۱	۶۳	۱۲۴	۰	۰	۰	۰	۰	۰	۶۱	۶۳	۱۲۴
جمع کل ۹۶-۹۷	۹۲	۵۵	۱۴۷	۵۲۰	۱۸۸	۶۷۸	۲۰۳	۶۶	۵۱۱	۱۳۱	۱۴	۳۰۱	۱۷۸	۱۸۸	۳۶۶	
جمع کل ۹۷-۹۸	۷۷	۵۷	۱۳۴	۱۱۵	۵۷۸	۶۹۳	۴۱۱	۶۶	۱۱۷۱	۱۳۱	۱۴	۳۰۱	۱۷۸	۱۸۸	۳۶۶	

مأخذ: اداره کل آموزش و پرورش استان

ادامه جدول ۳: تعداد دانش آموزان مدارس استثنایی استان به تفکیک شهرستان در سال تحصیلی ۹۷-۹۸ و ۹۸-۹۹ و ۹۹-۱۳۹۷

شهرستان	آمادگی			ابتدایی			متوسطه اول پیش حرفه ای			متوسطه دوم حرفه ای			کل		
	پسر	دختر	جمع	پسر	دختر	جمع	پسر	دختر	جمع	پسر	دختر	جمع	پسر	دختر	جمع
عقب مانده و معلول	۸۶-۹۶	۶۶	۱۵	۸۱۱	۴۱۳	۱۲۴	۷۱۶	۸۸	۴۵	۱۳۳	۶۳	۸۱	۱۴۴	۳۶۵	۶۳۵
نابینا - نیمه بینا	۸۶-۹۶	۳	۲	۵	۶	۱۲	۰	۰	۰	۰	۰	۰	۶	۶	۱۲
	۹۶-۹۷	۱	۳	۴	۰	۰	۰	۰	۰	۰	۰	۰	۰	۰	۰
چند معلولیتی	۸۶-۹۶	۶۱	۶۱	۵۲	۱۸	۷۰	۳۱۱	۶۱	۸	۶۹	۳	۳	۶	۶۰	۶۶
	۹۶-۹۷	۷۱	۸۱	۵۲	۶۰	۱۱۲	۰	۱۱	۷۲	۸	۶	۱۴	۶۰	۶۷	۱۲۷
ناشنوا - نیمه ناشنوا	۸۶-۹۶	۳	۶	۹	۳۴	۴۳	۰	۰	۰	۰	۰	۰	۰	۰	۰
	۹۶-۹۷	۵	۸	۱۳	۵۲	۶۵	۶	۲	۱۱	۰	۰	۰	۰	۰	۰
جمع کل ۹۶-۹۷	۹۲	۵۸	۱۵۰	۱۱۵	۲۵۱	۳۶۶	۳۱۱	۶۶	۱۳۳	۴۱۳	۶۳	۸۱	۱۴۴	۳۶۵	۶۳۵
جمع کل ۹۷-۹۸	۷۷	۵۸	۱۳۵	۱۱۵	۲۵۱	۳۶۶	۳۱۱	۶۶	۱۳۳	۴۱۳	۶۳	۸۱	۱۴۴	۳۶۵	۶۳۵

مأخذ: اداره کل آموزش و پرورش استان

مدارس عشایری: استان چهارمحال و بختیاری از مناطق عشایر نشین محسوب می شود، لذا در این مناطق نیز آموزش و پرورش جهت پوشش خدمات آموزشی و پرورشی به جمعیت عشایری فعال می باشد. تعداد دانش آموزان عشایری استان در سال تحصیلی ۹۷-۹۸ برابر با ۸۸۳۶ نفر می باشد. این آمار در مقایسه با سال تحصیلی قبل با تعداد ۸۲۱۳ نفر به میزان ۷ درصد رشد داشته است. از مجموع دانش آموزان عشایری در سال تحصیلی ۹۷-۹۸ تعداد ۴۱۴۳ نفر معادل ۴۷ درصد را دانش آموزان دختر و ۴۶۹۳ نفر معادل ۵۳ درصد را دانش آموزان پسر تشکیل می دهد. بررسی تعداد دانش آموزان در مناطق عشایری نشان می دهد که تعداد دانش آموزان هم در گروه دختر و هم در گروه پسر در سال تحصیلی ۹۷-۹۸ در مقایسه با سال تحصیلی قبل افزایش یافته است.

جدول ۴: تعداد دانش آموزان مدارس مناطق عشایری در سال تحصیلی ۹۷-۹۸ و ۹۸-۱۳۹۷

دوره	سال تحصیلی ۹۶-۹۷		سال تحصیلی ۹۷-۹۸		درصد تغییرات
	پسر	دختر	پسر	دختر	
کودکان استثنایی	۰	۰	۶	۴	-
پیش دبستانی	۴۸۷	۵۵۰	۶۰۱	۶۰۰	۲۳,۲
ابتدایی	۲۳۸۳	۲۶۷۴	۲۶۳۳	۲۴۴۷	۲,۷
متوسطه اول	۶۳۸	۸۴۹	۹۲۰	۶۸۱	۶,۷
متوسطه دوم	۲۸۷	۳۴۵	۵۳۳	۴۱۱	۴۳,۲
جمع کل	۳۷۹۵	۴۴۱۸	۴۶۹۳	۴۱۴۳	۹,۲

مأخذ: اداره کل آموزش و پرورش استان

مدارس نمونه و استعدادهای درخشان استان: در سال تحصیلی ۹۷-۹۸ تعداد مراکز آموزشی استعدادهای درخشان در استان ۸ آموزشگاه، مدارس شاهد ۱۵ آموزشگاه، مدارس نمونه دولتی ۲۱ آموزشگاه و مدارس شبانه روزی ۷۶ آموزشگاه می باشند.

جدول ۵: تعداد آموزشگاه، کلاس، دانش آموز دختر و پسر استان به تفکیک دوره و مدارس در سال تحصیلی ۹۷-۱۳۹۶ و ۹۸-۱۳۹۷

مراکز آموزشی استعدادهای درخشان		مدارس شبانه روزی		مدارس نمونه دولتی روزانه و شبانه روزی		مدارس شاهد		شرح	
۰	۰	۰	۰	۰	۰	۵	۵	آموزشگاه	ابتدایی
۰	۰	۰	۰	۰	۰	۶۰	۶۰	کلاس	
۰	۰	۰	۰	۰	۰	۱۰۶۳	۱۰۲۷	دانش آموز پسر	
۰	۰	۰	۰	۰	۰	۷۱۸	۷۱۵	دانش آموز دختر	
۴	۴	۲۵	۲۶	۱۰	۱۰	۴	۴	آموزشگاه	متوسطه اول
۲۴	۲۲	۱۳۴	۷۰	۴۴	۶۸	۳۲	۳۳	کلاس	
۲۵۲	۲۸۹	۱۴۵۹	۱۴۲۱	۶۵۴	۹۵۴	۵۰۱	۵۰۱	دانش آموز پسر	
۲۶۶	۲۹۲	۲۱۹۰	۲۰۵۵	۶۴۳	۹۹۰	۴۴۴	۴۱۲	دانش آموز دختر	
۴	۴	۵۱	۵۰	۱۱	۱۱	۶	۶	آموزشگاه	متوسطه عمومی
۲۷	۳۶	۲۷۲	۲۱۹	۸۸	۸۷	۴۴	۴۴	کلاس	
۳۱۶	۳۲۴	۳۰۲۱	۲۲۲۰	۱۲۳۱	۱۰۶۶	۱۱۰۰	۷۹۵	دانش آموز پسر	
۲۶۲	۲۹۴	۱۸۱۴	۲۰۸۴	۱۲۱۵	۱۱۰۵	۴۲۲	۳۴۵	دانش آموز دختر	
۸	۸	۷۶	۷۶	۲۱	۲۱	۱۵	۱۵	آموزشگاه	کل
۵۱	۵۸	۴۰۶	۲۸۹	۱۳۲	۱۵۵	۱۳۶	۱۳۷	کلاس	
۵۶۸	۶۱۳	۴۴۸۰	۳۶۵۱	۱۸۸۵	۲۰۲۰	۲۶۶۴	۲۳۲۳	دانش آموز پسر	
۵۲۸	۵۸۶	۴۰۰۴	۴۱۳۹	۱۸۵۸	۲۰۹۵	۱۵۸۴	۱۴۷۲	دانش آموز دختر	

مأخذ: اداره کل آموزش و پرورش استان

شاخص های مربوط به عوامل آموزشی

کلاس: کلاس های دایر در استان در سال تحصیلی ۹۷-۹۶ برابر با ۱۰۵۶۲ کلاس بوده است که از این تعداد ۷۷۵۳ کلاس در مدارس دولتی و ۲۸۰۹ کلاس در مدارس غیر دولتی تشکیل شده است. سهم مناطق شهری از کلاس های تشکیل شده ۶۰ درصد معادل ۶۲۹۵ کلاس و سهم مناطق روستایی ۴۰ درصد معادل ۴۲۶۷ کلاس می باشد. از کل کلاسهای دایر در استان در سال تحصیلی ۹۷-۹۸ تعداد ۱۷۰۹ کلاس مربوط به دوره پیش دبستانی، ۴۸۵۴ کلاس مربوط به دوره ابتدایی، ۱۸۸۱ کلاس مربوط به دوره متوسطه اول، ۱۹۱۰ کلاس مربوط به دوره متوسطه عمومی و ۲۳۸ کلاس مربوط به دانش آموزان استثنایی در استان بوده است. همانطور که در جدول شماره ۶ ملاحظه می شود مجموع کلاس های دایر در استان در سال تحصیلی ۹۷-۹۸ در مقایسه با سال قبل از آن افزایش یافته است که معادل ۱,۲۶ درصد می باشد.

جدول ۹: تعداد کلاس‌های دایر استان به تفکیک مقاطع، شهری - روستایی، دولتی - غیردولتی در سال تحصیلی ۹۷-۱۳۹۶ و ۹۸-۱۳۹۷

دوره	سال تحصیلی	شهری			روستایی			کل		
		دولتی	غیردولتی	کل	دولتی	غیردولتی	کل	دولتی	غیردولتی	کل
پیش دبستانی	۹۶-۹۷	۰	۱۵۸	۱۵۸	۰	۷۵۷	۷۵۷	۰	۴۰۹	۴۰۹
	۹۷-۹۸	۰	۹۴۳	۹۴۳	۰	۶۷۸	۶۷۸	۰	۶۰۸	۶۰۸
	درصد تغییرات	-	۲۵,۵۵	۷۵,۵۵	-	۱۳,۱۱	۱۳,۶۱	-	۲,۱۲	۲,۱۲
ابتدایی	۹۶-۹۷	۷۷۷۱	۰۳۰	۷۸۳۴	۶۳۳۳	۸۶	۶۳۳۳	۸۱۱۳	۵۴۷	۳۵۸۳
	۹۷-۹۸	۰۲۶۱	۰۳۷	۲۹۹	۶۳۳۳	۸۸	۶۳۳۳	۱۳۱۳	۸۱۸	۳۵۷۳
	درصد تغییرات	۳۸,۰۷	۱۲,۵۷	۴,۶۳	۵۳,۰	۲۴,۷۳	۰,۶۰	۷۵,۰	۳۶,۳۱	۲,۱۲
متوسطه اول	۹۶-۹۷	۹۵۰	۸۱۱	۱۷۰۱	۳۳۸	۸۴	۱۷۸	۳۶۱۱	۳۶۱	۷۷۷۱
	۹۷-۹۸	۶۳	۸۸۱	۹۴۴	۳۵۸	۰۲	۳۶۰	۶۷۱۱	۴۶۱	۱۷۷۱
	درصد تغییرات	-۸۴,۱۰	۱۰۷,۲۱	-۱۷,۰۰	۱۲,۱۱	-۸۶,۵۲	-۰,۳۰	۱۰۰,۰۰	-۲۰,۰۰	-۸۳,۰۰
متوسطه عمومی	۹۶-۹۷	۱۱۱۰	۷۳۱	۱۷۴۱	۵۵۴	۸۸	۱۷۴	۵۱۳۱	۵۷۱	۵۳۱۱
	۹۷-۹۸	۳۰۴	۶۱	۳۶۵	۱۱۳	۵	۱۱۳	۵۱۸۱	۵۹۱	۰۱۹۱
	درصد تغییرات	-۷۳,۷۱	-۹۲,۰۰	-۷۸,۰۰	-۷۹,۰۰	-۹۷,۰۰	-۹۰,۰۰	-۷۹,۰۰	-۹۰,۰۰	-۹۰,۰۰
مدارس استثنایی	۹۶-۹۷	۲۰۱	۰	۲۰۱	۵۱	۰	۵۱	۵۳۱	۰	۵۳۱
	۹۷-۹۸	۲۰۱	۰	۲۰۱	۳۰	۰	۳۰	۷۳۱	۰	۷۳۱
	درصد تغییرات	-۰,۰۰	-۰,۰۰	-۰,۰۰	-۴۰,۰۰	-۰,۰۰	-۴۰,۰۰	-۷۲,۰۰	-۰,۰۰	-۷۲,۰۰
جمع	۹۶-۹۷	۷۵۱۳	۶۰۱۱	۱۳۵۲۴	۳۵۳۳	۳۱۷	۱۳۶۵۰	۱۱۵۵۸	۶۰۶۹	۱۴۳۰۱
	۹۷-۹۸	۴۵۱۳	۵۶۱	۵۰۷۴	۳۶۷	۰	۳۶۷	۱۰۷۸۱	۶۰۷۸	۱۱۰۰۱
	درصد تغییرات	-۴۰,۰۰	-۹۰,۰۰	-۶۳,۰۰	-۱۰,۰۰	-۰,۰۰	-۱۰,۰۰	-۱۰,۰۰	-۱۰,۰۰	-۲۲,۰۰
تراکم دانش‌آموز	مدارس دولتی	۶,۱۲	۷,۲۶	۶,۳۰	۶,۳۱	۶,۱۲	۶,۲۱	۳,۲۲	۳,۰۰	۶,۲۱
	مدارس دولتی	۲۱/۳۲	۲۴/۱۰	۲۴/۱۰	۱۷/۹۲	۱۷/۹۱	۱۷/۹۱	۲۱/۹۱	۲۳/۱۵	۲۱/۹۱
درصد تغییرات	۹۶-۹۷	۲۱,۵	۶۴,۳	۲۴,۳	۸۷,۹	۸۷,۹	۵۷,۸	۲۱,۹	۲۳,۲	۳۷,۰
	۹۷-۹۸	۰,۷۴	۱,۲۶	۰,۷۲	۰,۲۲	۰,۰۰	۰,۰۰	۰,۰۰	۰,۳۰	۰,۰۰

مأخذ: اداره کل آموزش و پرورش استان

کادر آموزشی: کادر آموزشی در مدارس شامل معلم، مدیرمعلم، معاون آموزگار، معاون دبیر و معلم ورزش می‌باشد. در سال تحصیلی ۹۷-۹۸ تعداد کادر آموزشی دولتی استان برابر ۹۰۶۳ نفر بوده که در مقایسه با سال قبل با تعداد ۹۳۶۱ نفر، ۳ درصد کاهش داشته است. در این سال تحصیلی تعداد کادر آموزشی در استان در مقایسه با سال تحصیلی قبل در دوره ابتدایی با تعداد ۴۴۹۷ نفر ۳ درصد افزایش، در دوره متوسطه اول با تعداد ۲۲۲۷ نفر معادل ۴ درصد کاهش، در دوره متوسطه عمومی با تعداد ۲۰۹۰ نفر معادل ۹٫۵ درصد کاهش و در مدارس استثنایی استان با تعداد ۲۴۹ نفر معادل ۱۶ درصد کاهش یافته است. از مجموع معلمان مدارس دولتی استان ۵۴۳۷ نفر معادل ۶۰ درصد در مناطق شهری و ۳۶۲۶ نفر معادل ۴۰ درصد در مناطق روستایی مشغول فعالیت می‌باشند. همانطور که در جدول شماره ۸ ملاحظه می‌شود از مجموع ۹۰۶۳ نفر نیروهای آموزشی آموزش و پرورش در سال تحصیلی ۹۷-۹۸ بیشترین تعداد به ترتیب دارای مدرک لیسانس ۶۰۶۲ نفر، فوق لیسانس ۱۴۰۱ نفر و فوق دیپلم ۱۳۷۰ نفر می‌باشد.

جدول ۷: تعداد کادر آموزشی (معلم) استان به تفکیک مقاطع، شهری - روستایی، دولتی - غیر دولتی در سال تحصیلی ۹۷-۱۳۹۶ و ۹۸-۱۳۹۷

دوره	سال تحصیلی	شهری			روستایی			کل	
		دولتی	غیردولتی	کل	دولتی	غیردولتی	کل	غیردولتی	کل
ابتدایی	۹۶-۹۷	۲۲۰۹	۰	۲۲۰۹	۲۱۰۰	۰	۲۱۰۰	۰	۴۳۰۹
	۹۷-۹۸	۲۳۳۸	۰	۲۳۳۸	۲۱۰۹	۰	۲۱۰۹	۰	۴۴۹۷
	درصد تغییرات	۶	۰	۶	۰/۴	۰	۰/۴	۰	۳
متوسطه اول	۹۶-۹۷	۱۱۶۴	۰	۱۱۶۴	۱۱۵۳	۰	۱۱۵۳	۰	۲۳۱۷
	۹۷-۹۸	۱۱۶۰	۰	۱۱۶۰	۱۰۶۷	۰	۱۰۶۷	۰	۲۲۲۷
	درصد تغییرات	-۰/۳	۰	-۰/۳	-۷/۵	۰	-۷/۵	۰	-۴
متوسطه عمومی	۹۶-۹۷	۱۶۸۷	۰	۱۶۸۷	۶۲۰	۰	۶۲۰	۰	۲۳۰۷
	۹۷-۹۸	۱۷۱۲	۰	۱۷۱۲	۳۷۸	۰	۳۷۸	۰	۲۰۹۰
	درصد تغییرات	۱,۵	۰	۱,۵	-۳۹	۰	-۳۹	۰	-۹/۵
مدارس استثنایی	۹۶-۹۷	۲۲۹	۰	۲۲۹	۶۶	۰	۶۶	۰	۲۹۵
	۹۷-۹۸	۲۲۷	۰	۲۲۷	۲۲	۰	۲۲	۰	۲۴۹
	درصد تغییرات	-۰/۹	۰	-۰/۹	-۳۳/۳	۰	-۳۳/۳	۰	-۱۶
جمع	۹۶-۹۷	۵۲۸۹	۰	۵۲۸۹	۳۹۸۹	۰	۳۹۸۹	۰	۹۲۷۸
	۹۷-۹۸	۵۴۳۷	۰	۵۴۳۷	۳۶۲۶	۰	۳۶۲۶	۰	۹۰۶۳
	درصد تغییرات	۳	۰	۳	-۱۰	۰	-۱۰	۰	-۲

مأخذ: اداره کل آموزش و پرورش استان

جدول ۸: تعداد کادر آموزشی (معلم) استان به تفکیک میزان تحصیلات در سال تحصیلی ۹۷-۱۳۹۶ و ۹۸-۱۳۹۷

دوره	سال تحصیلی	زیر دیپلم	دیپلم	فوق دیپلم	لیسانس	فوق لیسانس	دکتری	جمع
ابتدایی	۹۶-۹۷	۱	۲۰۳	۹۶۸	۲۹۵۰	۲۳۷	۰	۴۳۵۹
	۹۷-۹۸	۱	۲۰۱	۹۸۹	۲۹۵۱	۳۵۵	۰	۴۴۹۷
متوسطه اول	۹۶-۹۷	۰	۱	۲۸۳	۱۷۲۶	۳۰۱	۶	۲۳۱۷
	۹۷-۹۸	۰	۰	۲۵۷	۱۶۰۳	۳۵۸	۹	۲۲۲۷
متوسطه عمومی	۹۶-۹۷	۰	۲	۱۰۶	۱۵۰۶	۶۷۷	۱۶	۲۳۰۷
	۹۷-۹۸	۰	۲	۸۳	۱۳۲۸	۶۶۱	۱۶	۲۰۹۰
مدارس استثنایی	۹۶-۹۷	۰	۱	۳۹	۲۲۶	۲۹	۰	۲۹۵
	۹۷-۹۸	۰	۱	۴۱	۱۸۰	۲۷	۰	۲۴۹
جمع	۹۶-۹۷	۱	۲۰۷	۱۳۹۶	۶۴۰۸	۱۲۴۴	۲۲	۹۲۷۸
	۹۷-۹۸	۱	۲۰۴	۱۳۷۰	۶۰۶۲	۱۴۰۱	۲۵	۹۰۶۳
درصد	۹۶-۹۷	۰/۰۱	۲/۲۳	۱۵/۰۵	۶۹/۰۷	۱۳/۴۱	۰/۲۴	۱۰۰
	۹۷-۹۸	۰	-۱,۴	-۱,۹	-۰,۴	۱۲,۶	۱۳,۶	-۲,۳

مأخذ: اداره کل آموزش و پرورش استان

مدرسه: در سال تحصیلی ۹۷-۹۸ تعداد مدارس فعال در سطح استان ۲۹۰۰ مدرسه می باشد که شامل ۱۷۵۲۸ مدرسه دولتی و ۱۱۴۸ مدرسه غیر دولتی می گردد. این تعداد مدرسه در مقایسه با سال تحصیلی ۹۶-۹۷ با تعداد ۲۸۱۶ مدرسه، معادل ۳ درصد رشد را نشان می دهد.

جدول ۹: تعداد مدارس استان به تفکیک مقاطع، شهری - روستایی، دولتی - غیردولتی در سال تحصیلی ۹۷-۱۳۹۶ و ۹۸-۱۳۹۷

دوره	سال تحصیلی	شهری			روستایی			کل	
		دولتی	غیردولتی	کل	دولتی	غیردولتی	کل	دولتی	غیردولتی
پیش دبستانی	۹۶-۹۷	۰	۴۵۲	۴۵۲	۰	۳۷۲	۳۷۲	۸۲۴	۸۲۴
	۹۷-۹۸	۰	۴۸۰	۴۸۰	۰	۳۹۳	۳۹۳	۸۷۳	۸۷۳
	درصد تغییرات	-	۶,۱۹	۶,۱۹	-	۵,۶۵	۵,۶۵	۵,۹۵	۵,۹۵
ابتدایی	۹۶-۹۷	۲۴۰	۳۳۵	۶۷۵	۱۵	۶۸۲	۶۹۷	۱۱۰	۱۰۱۷
	۹۷-۹۸	۲۳۹	۳۴۳	۶۷۰	۱۷	۶۸۷	۹۰۹	۱۲۱	۱۰۳۰
	درصد تغییرات	-۰,۴۲	۹,۴۷	۲,۳۹	-۰,۴۵	۱۳,۳۳	۰,۷۳	-۰,۲۲	۱,۲۸
متوسطه اول	۹۶-۹۷	۱۵۵	۱۹۵	۳۵۰	۶	۲۴۱	۳۹۰	۴۶	۴۳۶
	۹۷-۹۸	۱۴۷	۱۹۶	۳۴۳	۷	۲۴۴	۳۸۴	۵۶	۴۴۰
	درصد تغییرات	-۵,۱۶	۲۲,۵	-۰,۵۱	۰,۸۵	۱,۲۴	-۱,۵۴	۲۱,۷۴	-۰,۹۲
متوسطه عمومی	۹۶-۹۷	۲۸۰	۳۱۶	۵۹۶	۲	۱۳۰	۴۰۸	۳۸	۴۴۶
	۹۷-۹۸	۲۳۶	۳۲۲	۵۵۸	۱۲	۱۳۵	۳۵۹	۹۸	۴۵۷
	درصد تغییرات	-۱۵,۷۱	۱۳۸,۸۹	۱,۹	-۳,۹۱	۳,۸۵	-۱۲,۰۱	۱۵۷,۸۹	۲,۴۷
مدارس استثنایی	۹۶-۹۷	۷۸	۱۸۶	۲۶۴	۰	۱۵	۹۳	۰	۹۳
	۹۷-۹۸	۸۱	۸۱	۱۶۲	۰	۱۹	۱۰۰	۰	۱۰۰
	درصد تغییرات	۳,۸۵	-۵۶,۴۵	۲۶,۶۷	-	۲۶,۶۷	۷,۵۳	-	۷,۵۳
جمع	۹۶-۹۷	۷۵۳	۱۳۷۶	۲۱۲۹	۱۰۴۵	۱۴۴۰	۱۷۹۸	۱۰۱۸	۲۸۱۶
	۹۷-۹۸	۷۰۳	۱۴۲۲	۲۱۲۵	۱۰۴۹	۱۴۷۸	۱۷۵۲	۱۱۴۸	۲۹۰۰
	درصد تغییرات	-۶,۶۴	۱۵,۴۱	۳,۳۴	-۰,۳۸	۸,۶۱	-۲,۵۶	۱۲,۷۷	۲,۹۸
متوسط تعداد دانش آموز		در مدارس دولتی			در مناطق شهری			در مناطق روستایی	
۹۶-۹۷		۹۰/۳۸			۹۱/۲۸			۴۶/۳۵	
۹۷-۹۸		۹۵,۱۴			۱۵۰,۱۵			۵۸,۲۸	

مأخذ: اداره کل آموزش و پرورش استان

*توجه: تعداد دانش آموز در مناطق شهری و مناطق روستایی شامل کل دانش آموزان (دولتی، غیردولتی، استثنایی و بزرگسال) می باشد

جدول ۱۰: عوامل آموزشی به تفکیک شهرستان در سال تحصیلی ۹۸-۱۳۹۷

شهرستان	مدارس دولتی / غیردولتی	مناطق روستایی			مناطق شهری			جمع کل	
		تعداد کلاس	تعداد مدرسه	تعداد معلم	تعداد کلاس	تعداد مدرسه	تعداد معلم	تعداد مدرسه	تعداد معلم
شهرکرد	دولتی	۱۷۷۵	۲۳۶	۲۵۰۶	۲۱۹	۵۹	۳۴۱	۲۹۵	۲۸۴۷
	غیردولتی	۸۹۴	۲۶۳	۰	۴۴	۲۰	۰	۲۸۳	۰
بروجن	دولتی	۸۰۹	۱۴۱	۱۰۵۵	۱۷۱	۶۱	۲۷۴	۲۰۲	۱۳۲۹
	غیردولتی	۲۳۱	۷۸	۰	۲۹	۱۸	۰	۹۶	۰
لردگان	دولتی	۴۴۷	۶۵	۳۴۱	۱۳۴۳	۳۲۷	۱۲۹۶	۳۹۲	۱۶۳۷
	غیردولتی	۲۴۱	۱۰۰	۰	۳۹۱	۱۹۳	۰	۲۹۳	۰
فارسان	دولتی	۶۲۲	۱۰۵	۷۲۷	۱۳۶	۳۶	۲۲۳	۱۴۱	۹۵۰
	غیردولتی	۱۷۹	۷۰	۰	۳۱	۱۷	۰	۸۷	۰
اردل	دولتی	۲۰۷	۵۲	۱۹۴	۳۳۷	۱۲۰	۳۳۰	۱۷۲	۵۲۴
	غیردولتی	۷۴	۳۹	۰	۱۰۶	۵۲	۰	۹۱	۰
کوهزنگ	دولتی	۵۹	۱۵	۲۸	۳۶۴	۱۷۰	۳۰۴	۱۸۵	۳۳۲
	غیردولتی	۶۱	۲۵	۰	۱۲۹	۵۱	۰	۷۶	۰
کیار	دولتی	۲۰۸	۴۳	۲۳۷	۱۷۷	۵۶	۲۵۴	۹۹	۴۹۱
	غیردولتی	۶۳	۴۰	۰	۴۸	۳۵	۰	۷۵	۰
بن	دولتی	۱۴۷	۲۹	۱۹۴	۹۶	۲۸	۱۵۰	۵۷	۳۴۴
	غیردولتی	۲۱	۱۷	۰	۱۶	۱۰	۰	۳۷	۰
سامان	دولتی	۱۲۶	۱۷	۱۵۵	۱۷۵	۴۷	۲۵۲	۶۴	۴۰۷
	غیردولتی	۶۰	۲۴	۰	۲۲	۱۸	۰	۴۲	۰
منطقه عشایری	دولتی	۰	۰	۰	۴۱۵	۱۴۵	۲۰۲	۱۴۵	۲۰۲
	غیردولتی	۱۲۱	۶۳	۰	۴۸	۱۵	۰	۷۸	۰
جمع کل	دولتی	۴۳۵۰	۷۰۲	۵۴۲۷	۳۴۳۲	۱۰۴۹	۳۶۲۶	۷۷۸۳	۱۷۵۲
	غیردولتی	۱۹۴۵	۷۱۹	۰	۸۶۴	۴۲۹	۰	۲۸۰۹	۱۱۴۸

مأخذ: اداره کل آموزش و پرورش استان

نرخ پوشش تحصیلی (اشتغال به تحصیل): هدف آموزش و پرورش، تحت پوشش قراردادن کلیه افراد لازم التعلیم در دوره های مختلف تحصیلی است و برای کنترل آمار افراد بازمانده از تحصیل از نرخ پوشش تحصیلی استفاده می شود. بر اساس این شاخص می توان تعداد افراد محروم از تحصیل را مشخص نموده و برای جذب و نگهداشت آنان در نظام آموزشی برنامه ریزی کرد. پوشش تحصیلی واقعی از تقسیم تعداد دانش آموزان واقع در سن متعارف دوره تحصیلی در سال تحصیلی بر آمار جمعیت در سن متعارف همان دوره در همان سال تحصیلی بدست می آید. نرخ پوشش تحصیلی در جدول ۱۱ ملاحظه می شود.

جدول ۱۱: پوشش تحصیلی واقعی* مقاطع مختلف استان به تفکیک جنسیت طی سال‌های ۹۸-۱۳۹۴

متوسطه عمومی	متوسطه اول	ابتدایی	شرح	
۸۰/۳۶	۹۳/۹۴	۹۹/۵۱	دختر	سال تحصیلی ۹۴-۹۵
۸۳/۲۴	۹۳/۹۸	۹۹/۵۹	پسر	
۸۱/۹۴	۹۳/۹۹	۹۹/۵۷	کل	
۸۱/۵۲	۹۱/۹۹	۹۸/۶۷	دختر	سال تحصیلی ۹۵-۹۶
۸۵/۷۴	۹۵/۷۲	۹۸/۸۸	پسر	
۸۳/۶۳	۹۳/۸۷	۹۸/۷۸	کل	
۸۳/۳۵	۹۳/۱۵	۹۸/۹۷	دختر	سال تحصیلی ۹۶-۹۷
۸۴/۹۳	۹۶/۱۹	۹۹/۱۳	پسر	
۸۵/۱۳	۹۴/۶۸	۹۹/۰۵	کل	
۸۳,۹	۹۴,۶۳	۹۹,۰۱	دختر	سال تحصیلی ۹۷-۹۸
۸۳,۴۵	۹۴,۸۷	۹۹,۲۳	پسر	
۸۳,۲۲	۹۴,۷۵	۹۹,۱۲	کل	
-۰,۳۵	۱,۴۸	۰,۰۴	دختر	درصد تغییرات ۹۷-۹۸ نسبت به ۹۶-۹۷
-۱,۴۸	-۱,۳۲	۰,۱	پسر	
-۱,۹۱	۰,۰۷	۰,۰۷	کل	

مأخذ: اداره کل آموزش و پرورش استان

*پوشش تحصیلی واقعی شامل دانش‌آموزان در سن متعارف تقسیم بر جمعیت همان سن متعارف می‌باشد و شامل دانش‌آموزان بزرگسال نمی‌گردد به این دلیل همواره عدد پوشش واقعی زیر صد می‌باشد.

نرخ گذر تحصیلی: منظور از نرخ گذر تحصیلی تعداد دانش آموزانی است که از یک دوره آموزشی به دوره آموزشی بالاتر گذر می کنند. در سال تحصیلی ۹۸-۹۷ نرخ گذر تحصیلی از دوره ابتدایی به متوسطه اول ۹۸,۳۶ درصد و از متوسطه اول به متوسطه دوم ۹۴,۴۷ درصد بوده است. عملکرد سایر شاخص های آموزش و پرورش در جدول شماره ۱۲ ملاحظه می گردد.

جدول ۱۲: شاخص های بخش آموزش و پرورش در سال تحصیلی ۹۶-۹۵، ۹۷-۹۶ و ۹۸-۹۷

			شاخص ها	
۹۷-۹۸	۹۶-۹۷	۹۵-۹۶	ابتدایی به متوسطه اول	نرخ گذر تحصیلی
۹۸,۳۶	۹۶/۹۹	۹۶/۸۹	متوسطه اول به متوسطه دوم	
۹۴,۴۷	۹۴/۹۵	۹۴/۶۲	دختر	نسبت جمعیت باسواد ۶ ساله و بالاتر
۸۲,۷	۸۲/۴	×××	پسر	
۹۹,۱۲	۹۸/۵۷	۹۸/۸۷	نرخ ثبت نام خالص در مدارس ابتدایی	
۸۶	۸۵,۳	۸۴/۷	نرخ باسوادی	
۹۲,۹	۹۲/۲۲	۹۱/۶۲	نرخ باسوادی مناطق شهری	
۷۹,۱	۷۸/۳۸	۷۶/۸۱	نرخ باسوادی مناطق روستایی	
۹۷,۳	۹۷/۲	۹۶/۸	میزان باسوادی در زنان همسر دار ۱۰ تا ۴۹ ساله شهری	
۸۳,۱	۸۲/۹	۸۲/۰۱	میزان باسوادی در زنان همسر دار ۱۰ تا ۴۹ ساله روستایی	

مأخذ: اداره کل آموزش و پرورش استان (معاونت نهضت سوادآموزی اداره کل / معاونت ابتدایی اداره کل)
 *در این سال با توجه به استقرار نظام آموزشی جدید (۳.۳.۳) و عدم وجود پایه دهم نرخ گذر واقعی محقق نشد.
 * آمار برخی از شاخص ها مربوط به سال تحصیلی ۹۵-۹۴ توسط اداره کل آموزش و پرورش استان اصلاح شده است.
 **در سال تحصیلی ۹۵-۹۴ با توجه به استقرار نظام آموزشی جدید (۳.۳.۶) و عدم وجود پایه دهم نرخ گذر واقعی محقق نشد.
 مأخذ: اداره کل آموزش و پرورش استان (معاونت نهضت سوادآموزی اداره کل / معاونت ابتدایی اداره کل)
 *در این سال با توجه به استقرار نظام آموزشی جدید (۳,۳,۶) و عدم وجود پایه دهم نرخ گذر واقعی محقق نشد.

سواد آموزان نهضت استان : برای آموزش دادن افراد بازمانده از تحصیل و افراد بی سواد و کم سواد بزرگسال نهضت سوادآموزی فعالیت هایی را در زمینه آموزش آنان در دوره های سواد آموزی، انتقال و تحکیم در سطح استان انجام می دهد. در سال تحصیلی ۹۸-۹۷ نهضت سواد آموزی به ۷۳۵۰ نفر خدمات آموزشی و تعلیمی ارائه نموده که نسبت به سال تحصیلی ۹۷-۹۶ کاهش داشته است. از مجموع سوادآموزان نهضت در سال تحصیلی ۹۸-۹۷ تعداد ۲۳۹۷۲ نفر معادل ۳۲,۶ درصد در مناطق شهری و ۴۹۵۳ نفر معادل ۶۷,۴ درصد در مناطق روستایی استان به تحصیل اشتغال داشته اند. در این سال تحصیلی در بین شهرستانها، شهرستان لردگان با ۲۷۲۶ نفر معادل ۳۷ درصد، شهرستان کوهرنگ با ۱۱۴۶ نفر معادل ۱۵,۵۹ درصد و شهرستان شهرکرد با ۹۷۰ نفر معادل ۱۳,۲ به ترتیب دارای رتبه اول تا سوم از نظر تعداد سواد آموزان نهضت را دارا می باشند. کمترین تعداد سواد آموز مربوط به شهرستان سامان با ۹۴ نفر می باشد.

جدول ۱۳: تعداد سوادآموزان نهضت استان به تفکیک مناطق شهری و روستایی در سال تحصیلی ۹۷-۹۸ و ۱۳۹۶-۹۸ و ۱۳۹۷-۹۸

شهرستان/مناطق	سال تحصیلی ۹۷-۹۸		سال تحصیلی ۹۸-۹۹		جمع کل ۹۷-۹۸	جمع کل ۹۸-۹۹	درصد تغییرات	سهم هر شهرستان از سوادآموزان ۹۷-۹۸
	تحکیم	انتقال	سوادآموزی	سالی				
شهرکرد	شهری	۳۵۱	۴۹۳	۶۸۱	۱۰۵۱	۹۷۰	-۳۰,۵۹	۱۳,۲
	روستایی	۴۳	۱۱۱	۵۵	۱۳	۷۸		
بروجن	شهری	۸۸۱	۶۷۱	۷۵۱	۳۸۸	۵۵۵	-۱۰,۲۱	۷,۵۸
	روستایی	۳۳	۸۵	۷۳	۸۱			
لرکان	شهری	۴۱	۴۳۴	۵۰۱	۴۵۴	۶۸۸	۵,۹۱	۶,۰۸
	روستایی	۵۸۱۱	۱۷۵	۴۳۳	۷۰۱			
بن	شهری	۲۰	۷۵	۵۴	۳۸۱	۳۸۱	۳۴	۸,۷۱
	روستایی	۶۱	۳۱	۸۱	۳۱			
سامان	شهری	۱۱	۲۰	۳۴	۳۶	۳۶	۳,۲۱	۷,۲۱
	روستایی	۱۲	۲۰	۸۴				
فارسان	شهری	۶۷۱	۶۷۱	۶۶۱	۰,۸۶	۳۱۶	-۶,۸۷	۵,۳۷
	روستایی	۶۳	۱۳	۶۶	۳۱			
اردل	شهری	۸۳	۴۳	۵۴	۵۰۱	۸۸۸	۴,۳۴	۸,۵۰۱
	روستایی	۳۲۰	۵۸۱	۱۱۲				
کوهزنگ	شهری	۶۲	۲	۴۱	۰,۰۱۱	۱۳۱۱	۷,۱۳	۶,۵۰۱
	روستایی	۳۵۳	۸۵۴	۱۶۴				
کیار	شهری	۶۳	۳۵	۳۳	۷۵۳	۴۴۴	-۱۵,۸۰	۴,۵۳
	روستایی	۳۰	۴۳	۶۳				
جمع کل	شهری	۵۷۱۱	۶,۸۶	۸,۱۱۱	۴,۳۶۳	۸,۶۶۳	-۱۱,۰۰	۱۲,۶۷۶
	روستایی	۱,۹۶۱	۶,۸۸	۵,۴۱۱	۶,۰۶۳	۳,۵۹۳		۴,۶۷۶
جمع کل		۳,۴۷۲	۱۳,۷۴	۱۳,۵۲۲	۱۰,۴۲۶	۱۲,۲۵۶	-۱۶,۹۱	۱۷,۳۵۲

آموزش فنی و حرفه ای

فصل ۴

گزارش اقتصادی، اجتماعی و فرهنگی ۱۳۹۸

آموزش فنی و حرفه‌ای:

با ورود هر فناوری به عرصه علمی کشور، فرصت‌های شغلی زیادی در کشور ایجاد می‌شود بنابراین باید به تقویت آموزش‌های مهارتی با رویکرد فناوری‌ها و مشاغل نو توجه کرد. مهارت‌آموزی راهی برای رفع بیکاری در کشور است و اگر دغدغه شغلی برای آینده فرزندانمان وجود داشته باشد، باید آن‌ها را به سمت آموزش‌های مهارتی یا حرفه‌آموزی هدایت کنیم. یکی از سیاست‌های کلی ابلاغی اقتصاد مقاومتی تأمین شرایط و فعال‌سازی کلیه امکانات و منابع مالی و سرمایه‌های انسانی و علمی کشور به منظور توسعه کارآفرینی و به حداکثر رساندن مشارکت احاد جامعه در فعالیتهای اقتصادی است. به منظور حفظ و پویایی و هم‌گامی با رشد فناوری در جهان، ایجاد و تقویت مهارت‌های مورد نیاز این فناوری‌ها نه تنها ضروری است بلکه ظرفیت‌های بسیار زیادی را برای ایجاد اشتغال فراهم می‌کند.

مراکز آموزشی

مراکز آموزش فنی و حرفه‌ای شامل مراکز ثابت، آموزشگاه‌های آزاد، سیار و زندان، آموزش در صنایع، پادگان‌ها و آموزش روستایی می‌شود. تعداد کل کارآموزان این مراکز در سال ۹۸ برابر با ۲۲۶۸۱ نفر می‌باشد که در مقایسه با سال ۹۷ با تعداد ۲۳۲۸۴ نفر، معادل ۳- درصد کاهش داشته است. در سال ۹۸ تعداد دوره‌های برگزار شده برای کارآموزان در مقایسه با سال ۹۷ افزایش ۰,۴ درصدی داشته و شامل ۲۸۰۶ دوره بوده است. تعداد کارآموزان آموزش در پادگان‌ها با ۵۷- درصد کاهش به ۵۷۱ کارآموز رسیده است و مراکز ثابت با ۱۲- درصد کاهش به ۵۹۵۷ کارآموز رسیده است. شهرستان‌های شهرکرد، بروجن، لردگان و فارسان به ترتیب ۴ شهرستانی هستند که در بین شهرستان‌های استان دارای بیشترین تعداد کارآموز آموزش‌های فنی و حرفه‌ای در سال ۹۸ بوده‌اند.

جدول ۱: تعداد دوره‌ها، آموزش دیده‌گان و قبول شدگان در رشته‌های فنی و حرفه‌ای در استان طی سال‌های ۹۸-۱۳۹۷

تعداد دوره‌های برگزار شده (دوره)			تعداد آموزش گیرندگان (نفر)			تعداد قبول شده گان (نفر)		
سال ۹۷	سال ۹۸	درصد تغییرات	سال ۹۷	سال ۹۸	درصد تغییرات	سال ۹۷	سال ۹۸	درصد تغییرات
۲۷۹۴	۲۸۰۶	٪۰٫۴	۲۳۲۸۴	۲۲۶۸۱	٪۳-	۱۹۹۵۲	۱۷۶۱۸	٪۱۲-

مأخذ: اداره کل فنی و حرفه‌ای استان

جدول ۲: تعداد آموزشگاه‌های آزاد و رشته‌های آموزشی در استان طی سال‌های ۹۸-۱۳۹۷

تعداد آموزشگاه‌های آزاد			تعداد رشته‌های آموزشی		
سال ۹۷	سال ۹۸	درصد تغییرات	سال ۹۷	سال ۹۸	درصد تغییرات
۱۸۴	۲۱۰	٪۱۴	۲۲۷	۱۶۸	٪۲۶-

مأخذ: اداره کل فنی و حرفه‌ای استان

آموزشگاه‌های آزاد:

آموزشگاه‌های آزاد تحت نظارت سازمان فنی و حرفه‌ای بوده و منطبق با استانداردهای آموزشی آن فعالیت می‌نمایند. این آموزشگاه‌ها توسط بخش خصوصی تأسیس و اداره می‌شوند. این آموزشگاه‌ها در پایان دوره‌های آموزشی، کارآموزان خود را برای شرکت در آزمون به اداره فنی و حرفه‌ای معرفی می‌مایند. کارآموزان می‌توانند پس از موفقیت در آزمون دوره، گواهینامه مهارت دوره دریافت نمایند. تعداد آموزشگاه‌های آزاد در سال ۹۸ برابر با ۲۱۰ آموزشگاه و تعداد رشته‌های آموزشی برابر با ۱۶۸ رشته می‌باشد که این تعداد نسبت به سال قبل ۲۶- درصد کاهش داشته است. تعداد کارآموزان آموزشگاه‌های آزاد در سال ۹۸ با افزایش ۶ درصدی برابر با ۷۹۱۷ نفر بوده است.

آموزش در مراکز ثابت:

در مراکز ثابت آموزش‌های تخصصی و پایه‌ای ارائه می‌گردد. هر یک از این مراکز دارای چند کارگاه آموزشی بوده و هر کارگاه عمدتاً دارای تجهیزات و ماشین آلات ویژه می‌باشد. در سال ۹۸ تعداد ۲۰ مرکز ثابت فنی و حرفه‌ای در استان در سطح ۸ شهرستان فعال می‌باشد که در مقایسه با سال ۹۷ (با تعداد ۱۸ مرکز) تغییری نداشته است. تعداد کارگاه‌های آموزشی در مراکز ثابت در سال ۹۸ در مقایسه با سال قبل کاهش داشته که به ۹۱ کارگاه رسیده است. در تعداد رشته‌ها و کادر آموزشی در سال ۹۷ نسبت به سال قبل کاهش داشته است. در شهرستان بن و خانمیرزا مرکز ثابت آموزش فنی و حرفه‌ای وجود ندارد.

آموزش توسط واحدهای سیار و زندان:

واحدهای سیار به منظور جبران کمبود مراکز ثابت در نقاط دور دست و فاقد مراکز آموزشی طراحی شده‌اند. هر یک از واحدهای مذکور از ترکیب یک یا چند مربی در رشته‌های متنوع آموزشی با تجهیزات لازم از مراکز ثابت تشکیل و به نقاطی که داوطلب کارآموزی به اندازه کافی باشد اعزام می‌شوند و پس از آموزش به مراکز خود باز می‌گردند. تعداد کارآموزان توسط واحدهای سیار و زندان در سال ۹۸ نسبت به سال قبل افزایشی معادل ۲۰ درصد داشته است و تعداد کارآموزان از ۳۵۵۴ نفر در سال ۹۷ به ۴۲۶۷ نفر در سال ۹۸ رسیده است.

آموزش در پادگان‌ها:

به منظور احراز شرایط اشتغال جوانان بعد از خدمت سربازی، طرح آموزش فنی و حرفه‌ای سربازان در پادگان‌ها انجام می‌گردد و پس از پایان دوره و انجام آزمون، گواهینامه مهارت اعطا می‌شود. تعداد کارآموزان پادگان‌ها با کاهش ۵۷- درصدی از ۱۳۳۳ نفر در سال ۹۷ به ۵۷۱ نفر در سال ۹۸ رسیده است.

آموزش در صنایع، صنوف و صنعت ساختمان:

از جمله آموزش‌های حین کار آموزش در صنایع می‌باشد. در این گروه نیروهای شاغل در بخش صنعت از جمله مدیران، مهندسين، تکنسین‌ها و کارگران فعال در صنعت جهت ارتقاء سطح تخصصی و فنی و به‌روز شدن مهارت‌های آنها و همچنین افزایش توان رقابت با صنایع دنیا با همکاری واحدهای صنعتی در محل خود کارخانه یا کارگاه تحت آموزش قرار می‌گیرند. تعداد کارآموزان آموزش صنایع ساختمان با افزایش ۴ درصدی از ۱۷۷۹ نفر در سال ۹۷ به ۱۸۴۴ نفر در سال ۹۸ رسیده است.

آموزش روستایی:

از سیاست‌های دولت حمایت از اقشار کم درآمد جامعه و اجرای عدالت در راستای بهره‌گیری از آموزش‌های مهارتی و توانمندسازی افراد ساکن در روستاها و عشایر و مناطق کمتر توسعه یافته می‌باشد. در همین راستا اداره کل آموزش فنی و حرفه‌ای استان در سه بخش صنعت، خدمات و کشاورزی آموزش‌های مورد نیاز را با توجه به اقلیم مناطق به افراد ساکن در روستاها ارائه می‌دهد. تعداد کارآموزان در این حوزه در سال ۹۸ در مقایسه با سال ۹۷ با کاهش ۱۵- درصدی روبرو بوده است.

جدول ۳: اطلاعات مربوط به مراکز ثابت و فنی حرفه ای استان به تفکیک شهرستان طی سال های ۹۸-۱۳۹۷

مراکز آموزشی	سال	شهرکرد	بروجن	فارسان	لردگان	اردل	کوهرنگ	کیار	بن	سامان	جمع	سهم هر مرکز	درصد تغییرات
مراکز ثابت	۹۶	۳,۴۸۷	۶۶۶	۵۹۶	۷۱۴	۳۷۳	۳۹۹	۵۷۳	-	۴۱۴	۶,۷۳۹	۶۹	-۱۲٪
	۹۷	۶,۱۳۱	۷۵۶	۳۹۳	۷۰۷	۶۳۹	۶۱۹	۶۷۹	-	۴۴۳	۱۰,۵۶۵	۶۹	
سیار و زندان	۹۶	۱,۳۰۲	۷۳۷	۶۴۳	۵۳۹	۳۴۹	۸۸	۲۰	۰	۱۱۱	۳,۰۰۶	۵۱	۰٪
	۹۷	۱,۸۳۱	۲۲۶	۶۳۵	۳۵۳	۹۰	۰	۶۷	۰	۴۴۳	۵,۱۶۳	۶۱	
پادگان	۹۶	۵۱۴	۵۵۱	۴۴۱	۴۷۹	۶۶	۹۷	۷۵	۰	۹۶	۲,۴۴۱	۶	-۵۵٪
	۹۷	۷۷۹	۶۱	۱۹	۳۹۱	۱۱	۳۳	۳۱	-	۴۳	۱,۸۵۰	۲	
آموزش در صنایع، صنعت ساختمان	۹۶	۵۳۲	۳۷۸	۶۰۱	۸۶۹	۲۰۴	۴۹۱	۳۹	۰	۳۶	۱,۸۸۱	۷	۳٪
	۹۷	۷۳۹	۶۷۱	۶۲۱	۶۷۹	۹۸۱	۱۵	۲۹	-	۳۵	۳,۳۷۱	۷	
آموزشگاه های آزاد	۹۶	۴,۴۷۲	۶۷۸	۶۰۸	۳۸۶	۵۹	۶	۹۱	۷۳	۱۱۹	۳,۶۳۹	۴۸	۶٪
	۹۷	۱۰,۱۰۵	۷۵۶	۶۶۳	۳۵۶	۳۱۱	۹۱	۲۲۲	۸۸	۸۶۹	۱۱,۶۸۱	۵۸	
آموزش روستایی	۹۶	۵۲۳	۶۱۲	۳۹۹	۵۸۳	۷۰۴	۳۳۵	۲۵۱	۰	۳۸۹	۲,۷۴۲	۰۱	-۱۵٪
	۹۷	۶۹۹	۸۷	۳۸۱	۶۵۹	۸۸۱	۸۵۳	۳۶۱	۰	۳۸۱	۲,۰۲۰	۶	
جمع	۹۶	۱۰,۵۹۱	۲,۵۵۹	۱,۶۷۱	۸,۱۱۹	۱,۱۲۱	۱,۱۶۹	۱,۰۱۷	۸۸	۴,۴۴۱	۱۸,۵۵۶	۰۰۱	-۸٪
	۹۷	۳۵,۰۷۱	۳,۰۳۱	۲,۸۸۱	۱۱,۶۴۱	۱,۳۴۱	۲,۰۳۱	۲,۰۰۱	۷۳	۶,۴۴۱	۳۷,۲۴۱	۰۰۱	
درصد تغییرات	۷٪	-۸۱٪	-۷۱٪	-۳٪	-۸٪	-۶۸٪	-۰۰۱٪	۰۰۲٪	۷٪	-۸٪			

مآخذ: اداره کل فنی و حرفه ای استان

جدول ۴: تعداد کارآموزان آموزش‌های فنی و حرفه‌ای استان طی سال‌های ۹۸-۱۳۹۷ به تفکیک شهرستان‌ها

تعداد کارآموزان		تعداد کارآموزان		تعداد کارآموزان		تعداد رشته‌های		تعداد کارگاه‌های		تعداد مرکز موجود		عنوان شهرستان
		سال ۹۸	سال ۹۷	سال ۹۸	سال ۹۷	سال ۹۸	سال ۹۷	سال ۹۸	سال ۹۷	سال ۹۸	سال ۹۷	
زن	۳۰۲۸	۴۵۵۵	۲,۱۱۱	۳,۹۵۱	۳۵	۳۶	۳۴	۴۷	۲۶	۲۶	۴	شهرکرد (بن)
مرد	۴۴۳	۵۴۱	۴۶۲	۱۱۸۱	۱۴	۵۱	۲۸	۳۷	۶۱	۶۱	۳	پروچین
زن	۴۸۸	۹۱۹	۷۴۷	۸۱۷	۷	۱۷	۲۵	۱۴	۱۴	۱۴	۴	فارسان
مرد	۵۴۴	۹۶۹	۶۷۸	۹۶۰	۲۱	۲۴	۳۰	۲۲	۱۲	۱۲	۳	لردگان (خاتمیرزا)
زن	۵۰۰	۶۹۵	۳۸۵	۶۴۳	۸	۷	۲۰	۲۸	۱۱	۱۱	۲	اردل
مرد	۳۶۵	۴۰۶	۵۲۸	۵۱۸	۷	۷	۱۹	۲۳	۴	۴	۱	کوهرنگ
زن	۳۰۷	۳۷۸	۴۵۳	۳۶۰	۶	۹	۱۵	۱۷	۴	۴	۱	کیار
مرد	۵۸۵	۳۵۰	۵۱۵	۴۱۰	۳	۳	۱۱	۱۹	۴	۴	۲	سامان
زن	۵۲۶۰	۹۵۰۴	۶,۰۷۴	۹,۷۱۶	۹۶	۹۷	۱۶۸	۲۲۷	۹۱	۹۱	۲۰	جمع
درصد تغییرات		- ۶,۵		- ۱		- ۲,۶		۰		۰		

ماخذ: اداره کل فنی و حرفه‌ای استان
توضیحات: کادر آموزشی شامل مربیان رسمی، پیمانی و حق التدریس می‌باشد

آموزش عالی و پژوهش

فصل ۵

گزارش اقتصادی، اجتماعی و فرهنگی ۱۳۹۸

مراکز آموزش عالی در استان چهارمحال و بختیاری عبارتند از: دانشگاه شهرکرد، دانشگاه علوم پزشکی، دانشگاه پیام نور (شامل ۱۱ واحد)، دانشگاه آزاداسلامی (شامل ۴ مرکز آموزشی و ۲ واحد پردیس)، دانشگاه جامع علمی کاربردی (شامل ۱۴ مرکز)، آموزشکده‌های فنی (شامل ۵ واحد)، دانشگاه فرهنگیان (شامل ۳ واحد) و موسسه آموزش عالی غیرانتفاعی نورهدایت. در این قسمت به بررسی وضعیت آموزشی این مراکز آموزشی می‌پردازیم.

دانشگاه شهرکرد

در سال ۱۳۵۶ آموزشکده دامپروری شهرکرد با پذیرش ۳۰ دانشجو در رشته دامپروری آغاز به کار کرد. پس از انقلاب فرهنگی و همزمان با بازگشایی دانشگاه‌ها در سال ۱۳۶۱ آموزشکده کشاورزی شهرکرد فعالیت خود را با دو رشته کاردانی امور زراعی و امور دامی از سر می‌گیرد. در سال ۱۳۶۷ آموزشکده کشاورزی شهرکرد به مجتمع آموزش عالی ارتقاء یافت و در سال ۱۳۷۱ در پی سفر مقام معظم رهبری به استان، مجتمع آموزش عالی شهرکرد به دانشگاه شهرکرد ارتقاء یافت. دانشگاه شهرکرد در استان چهارمحال بختیاری به عنوان دانشگاه مادر شناخته می‌شود و از نظر موقعیت مکانی در غرب شهرکرد واقع شده است. این دانشگاه دارای ۹ دانشکده فنی و مهندسی، علوم ریاضی، ادبیات و علوم انسانی، کشاورزی، دامپزشکی، منابع طبیعی و علوم زمین، علوم پایه، هنر فارسان و علوم انسانی فارسان می‌باشد. در دانشگاه شهرکرد دانشجویان در ۶۴ رشته کارشناسی، ۷۴ رشته کارشناسی ارشد، ۴۹ رشته دکتری تخصصی و یک رشته دکتری حرفه‌ای مشغول به تحصیل هستند.

جدول ۱: روند تعداد ثبت نام شدگان دانشگاه شهرکرد در طی سال‌های ۱۳۹۰-۱۳۹۸

سال	سال	سال	سال	سال	سال	سال	سال	سال	سال	شاخص‌های هدف
۱۳۹۸	۱۳۹۷	۱۳۹۶	۱۳۹۵	۱۳۹۴	۱۳۹۳	۱۳۹۲	۱۳۹۱	۱۳۹۰	۳۶	هنر
۷۶	۵۰	۴۵	۳۰	۴۹	۵۶	۵۸	۳۰	۴۲۷	۴۲۷	کشاورزی
۳۹۶	۴۴۰	۴۳۳	۴۰۷	۴۸۲	۴۳۲	۴۲۱	۴۳۵	۵۷	۵۷	دامپزشکی
۷۴	۸۱	۷۹	۶۴	۶۵	۷۸	۷۳	۵۵	۳۱۷	۳۱۷	فنی و مهندسی
۴۹۸	۴۵۲	۴۱۸	۳۵۲	۳۵۲	۳۴۴	۳۹۰	۳۲۹	۳۱۳	۳۱۳	علوم پایه
۳۱۵	۳۲۵	۳۲۳	۲۶۵	۲۶۶	۲۸۴	۳۳۳	۳۳۴	۳۷۰	۳۷۰	علوم انسانی
۵۰۰	۴۵۱	۴۴۲	۳۴۶	۴۱۵	۳۹۳	۴۴۵	۴۱۵	۱۱۱۳	۱۱۱۳	روزانه
۱۷۴۰	۱۸۲۵	۱۶۳۵	۱۳۸۷	۱۵۳۱	۱۳۹۹	۱۵۰۱	۱۳۹۲	۴۰۷	۴۰۷	شبانه
۱۱۹	۱۸۰	۱۵۵	۷۷	۹۸	۱۸۸	۲۱۹	۲۰۶	۵۹۴	۵۹۴	مرد
۸۶۷	۸۸۷	۷۸۴	۶۰۵	۶۰۲	۵۸۵	۷۵۳	۶۴۵	۹۲۶	۹۲۶	زن
۹۹۲	۱۱۰۶	۱۰۰۶	۸۵۹	۱۰۲۷	۱۰۰۲	۹۶۷	۹۵۳			

مأخذ: دانشگاه شهرکرد

دانشگاه علوم پزشکی

دانشگاه علوم پزشکی شهرکرد در سال ۱۳۶۵ تحت عنوان دانشکده علوم پزشکی شهرکرد وابسته به دانشگاه علوم پزشکی اصفهان با پذیرش ۱۱۸ نفر دانشجوی رشته پزشکی، ۴۸ نفر دانشجو در رشته پرستاری و همچنین ۷۴ نفر دانشجو در رشته مامائی فعالیت آموزشی خود را آغاز نمود و در سال بعد، براساس مجوز شورای گسترش دانشگاه‌های علوم پزشکی کشور به دانشگاه علوم پزشکی شهرکرد تبدیل گردید.

با گسترش کمی و کیفی و با تکمیل کادر هیئت علمی در سال‌های بعد بتدریج رشته‌های مختلف به مجموعه رشته‌های دانشگاه اضافه شد. این دانشگاه در حال حاضر دارای ۷ دانشکده پزشکی، بهداشت، پیراپزشکی، پرستاری و مامایی شهرکرد، پرستاری و مامایی بروجن، دندانپزشکی و فناوری‌های نوین می‌باشد. دانشجویان این دانشگاه در حال حاضر یک رشته در مقطع کاردانی، ۹ رشته در مقطع کارشناسی پیوسته، ۸ رشته در مقطع کارشناسی ناپیوسته، ۱۱ رشته در مقطع کارشناسی ارشد و ۱۰ رشته در مقطع دکتری (۲ دکتری حرفه‌ای، ۵ دکتری تخصصی و ۳ دکتری PHD) مشغول به تحصیل می‌باشند. برخی از عناوین و امتیازات ویژه کسب شده این دانشگاه در سال تحصیلی ۹۶-۹۷ عبارتند از: کسب چندین مدال در المپیادهای دانشجویی طی سال‌های ۱۳۹۳ تا ۱۳۹۶، راه‌یابی ۵ نفر از دانشجویان به مرحله تیمی المپیاد کشوری در سال جاری، کسب رتبه مورد تخصصی توسط ۴ نفر در دو سال گذشته از جمله موفقیت‌های آموزشی این دانشگاه محسوب می‌گردد. فعالیت‌های پژوهشی دانشگاه منجر به کسب رتبه اول پژوهشی در ۱۴ سال پیاپی بین دانشگاه‌های علوم پزشکی هم‌تراز از سال ۱۳۸۲ تا سال ۱۳۹۶ گردیده است و موجب اهداء لوح تقدیر و تندیس جشنواره تحقیقاتی علوم پزشکی هم‌تراز از سوی ریاست محترم جمهوری به دانشگاه علوم پزشکی شهرکرد گردید که بیانگر بالندگی این دانشگاه در عرصه تولید علم و توسعه علمی استان است. همچنین در حوزه تحقیقات دانشجویی در سال ۱۳۹۶ برای اولین بار موفق به اخذ رتبه اول پژوهشی در بین دانشگاه‌های هم‌تراز شده و لوح تقدیر و تندیس جشنواره تحقیقاتی علوم پزشکی رازی را دریافت نمود.

در سال تحصیلی ۹۶-۹۷ تعداد دانشجویان پذیرفته شده این دانشگاه معادل ۷۷۴ نفر می‌باشد که از این تعداد سهم زنان معادل ۶۱ درصد می‌باشد. از این تعداد ۱۷ نفر در مقطع کاردانی، ۵۲۶ نفر در مقطع کارشناسی و ۲۳۱ نفر در مقطع کارشناسی ارشد و دکتری عمومی پذیرفته شده‌اند. در سال تحصیلی ۹۷-۹۸ تعداد دانشجویان پذیرفته شده این دانشگاه معادل ۶۲۶ نفر می‌باشد که از این تعداد سهم زنان معادل ۶۱ درصد می‌باشد. از این تعداد ۲۲ نفر در مقطع کاردانی، ۴۲۹ نفر در مقطع کارشناسی و ۱۷۵ نفر در مقطع کارشناسی ارشد و دکتری عمومی پذیرفته شده‌اند.

دانشجویان در حال تحصیل این دانشگاه در سال تحصیلی ۹۷-۹۶ معادل ۲۴۹۷ نفر می‌باشند که سهم زنان ۶۱ درصد می‌باشد. از این تعداد ۳۳ نفر در مقطع کاردانی، ۱۳۳۳ نفر در مقطع کارشناسی و ۱۱۳۱ نفر در مقطع کارشناسی ارشد و دکتری مشغول به تحصیل می‌باشند. دانشجویان در حال تحصیل این دانشگاه در سال تحصیلی ۹۸-۹۷ معادل ۲۵۴۴ نفر می‌باشند که سهم زنان ۶۰ درصد می‌باشد. از این تعداد ۴۳ نفر در مقطع کاردانی، ۱۳۷۲ نفر در مقطع کارشناسی و ۱۱۲۹ نفر در مقطع کارشناسی ارشد و دکتری مشغول به تحصیل می‌باشند.

در سال تحصیلی ۹۷-۹۶ تعداد ۴۵۲ نفر شامل ۱۸ نفر در مقطع کاردانی، ۳۳۳ نفر در مقطع کارشناسی و ۱۰۱ نفر در مقطع کارشناسی ارشد و دکتری از این دانشگاه فارغ التحصیل شده‌اند. در سال تحصیلی ۹۸-۹۷ تعداد ۲۱۰ نفر شامل ۱۲ نفر در مقطع کاردانی، ۱۲۴ نفر در مقطع کارشناسی و ۷۴ نفر در مقطع کارشناسی ارشد و دکتری از این دانشگاه فارغ التحصیل شده‌اند.

تعداد فارغ التحصیلان این دانشگاه در سال تحصیلی ۹۸-۹۷ در مقایسه با سال قبل ۵۳/۵۴ درصد کاهش داشته است.

تعداد کارکنان آموزشی این دانشگاه در سال تحصیلی ۹۷-۹۶ معادل ۳۹۸ نفر بوده که شامل ۲۳۸ نفر عضو هیأت علمی و ۱۶۰ نفر حق‌التدریس می‌باشند. تعداد کارکنان آموزشی این دانشگاه در سال تحصیلی ۹۸-۹۷ معادل ۵۵۸ نفر بوده که شامل ۲۴۹ نفر عضو هیأت علمی و ۳۰۹ نفر حق‌التدریس می‌باشند.

دانشگاه پیام نور

دانشگاه پیام نور براساس تصمیمات جلسات ۹۴ و ۹۷ سال ۶۵ شورای عالی انقلاب فرهنگی عملاً با پذیرش اولین گروه دانشجویی در مهرماه ۱۳۶۷ تأسیس شد. این دانشگاه پس از تأسیس، با پذیرش اولین گروه دانشجویی خود در ۵ رشته تحصیلی و در ۲۸ مرکز باقیمانده از دانشگاه ابوریحان بیرونی و دانشگاه آزاد ایران از مهرماه سال ۶۷ فعالیت آموزشی خود را آغاز کرد. این دانشگاه از نیمسال اول ۸۶-۸۵ از مرکز شهرکرد به مرکز استان تغییر نام داد و فعالیت خود را بصورت استانی آغاز و ۱۱ مرکز و واحد تحت پوشش آن قرار گرفت. در اواخر سال ۸۹ ستاد مرکزی استان بصورت مستقل از مرکز شهرکرد شروع به کار نمود و مرکز شهرکرد و دیگر مراکز و واحدها زیر نظر ستاد مرکزی استان فعالیت خود را ادامه دادند. دانشگاه پیام نور استان دارای ۳ مرکز آموزشی در شهرستان‌های شهرکرد، بروجن و فارسان و ۸ واحد آموزشی در شهرهای لردگان، فرخشهر، سامان، جونقان، گندمان، بلداجی، اردل و شلمزار می‌باشد. این دانشگاه در ۹۲ رشته دانشگاهی در مقاطع کارشناسی و کارشناسی ارشد فعالیت می‌نماید. برخی از عناوین و امتیازات ویژه کسب‌شده این دانشگاه در سال تحصیلی ۹۸-۹۷ عبارتند از: کسب ۴ مقام برتر کشوری توسط انجمن‌های علمی دانشجویی دانشگاه‌های پیام نور استان در ششمین جشنواره ملی حرکت دانشگاه‌های پیام نور، کسب ۱۲ مقام برتر کشوری در سومین جشنواره کانون‌های فرهنگی و هنری (رویش) دانشگاه‌های پیام نور کشور در سال ۱۳۹۸، کسب ۲ مقام برتر کشوری در نهمین جشنواره نشریات دانشجویی دانشگاه پیام نور، کسب ۳ مقام برتر در بیست و سومین جشنواره سراسری قرآن و عترت دانشجویان، کسب ۲ مقام برتر در هفتمین دوره مناظرات دانشجویی استان، ثبت ۳۶۵ برنامه فرهنگی اجتماعی در درگاه وزارت علوم در سال ۱۳۹۸.

تعداد دانشجویان پذیرفته شده این دانشگاه، در سال تحصیلی ۹۸-۹۷ برابر با ۲۴۴۶ نفر بوده که سهم زنان از این تعداد ۵۶ درصد می‌باشد. تعداد دانشجویان پذیرفته شده در این سال تحصیلی در مقایسه با سال قبل ۱،۱۴ درصد رشد داشته است. تعداد دانشجویان در حال تحصیل این دانشگاه در سال تحصیلی ۹۸-۹۷ برابر با ۷۴۵۵ نفر بوده است. تعداد دانشجویان در حال تحصیل این دانشگاه در مقایسه با سال تحصیلی قبل ۵،۴ درصد کاهش داشته است. تعداد دانشجویان در حال تحصیل این دانشگاه در سال تحصیلی ۹۷-۹۶ برابر با ۷۸۸۸ نفر بوده است. در سال تحصیلی ۹۸-۹۷ تعداد ۱۰۹۱ نفر از این دانشگاه فارغ التحصیل شده‌اند. تعداد فارغ التحصیلان این دانشگاه در سال تحصیلی ۹۸-۹۷ در مقایسه با سال قبل ۲۱،۹۵ درصد کاهش داشته است.

جدول ۲: روند تعداد ثبت نام شدگان دانشگاه پیام نور طی سال‌های ۱۳۹۰-۱۳۹۸

سال	سال ۱۳۹۷	سال ۱۳۹۶	سال ۱۳۹۵	سال ۱۳۹۴	سال ۱۳۹۳	سال ۱۳۹۲	سال ۱۳۹۱	سال ۱۳۹۰	شاخص‌های هدف
۸۸۷	۷۱۰۱	۶۷۸	۷۲۴	۶۹۷	۷۸۷	۶۳۱	۷۸۸	۵۰۰	تعداد ثبت نام شدگان استان به تفکیک جنسیت: مرد
۵۵۳	۶۸۸۱	۶۳۴۱	۸۷۷	۱۱۱۱	۱۳۶۲	۱۵۱۱	۱۶۵۱	۸۹۷	تعداد ثبت نام شدگان استان به تفکیک جنسیت: زن
۳۸	۶۳	۶۸	۱۱	۲۰۱	۱۳۳	۹۶	۷۳	۲۴	تعداد ثبت نام شدگان استان به تفکیک مقطع تحصیلی کارشناسی ارشد
۱۶۵۱	۲۳۴۸	۳۳۴۱	۳۷۳۱	۶۰۹۱	۲۰۱۸	۱۷۰۸۱	۲۳۵۷	۱۳۳۳	تعداد ثبت نام شدگان استان به تفکیک مقطع تحصیلی کارشناسی
۴۱۵۴	۴۱۱۸	۶۲۱۸	۸۳۸۱	۸۷۱۱	۷۳۳۱	۱۶۸۱	۱۰۱۰	۷۳۰۱	تعداد ثبت نام شدگان استان به تفکیک گروه تحصیلی علوم انسانی
۷۸	۶۸	۶۶	۷۳	۹۰۱	۳۷	۹۰۱	۸۹۱	۳۹۱	تعداد ثبت نام شدگان استان به تفکیک گروه تحصیلی علوم پایه
۳۷	۶۰۱۰	۶۳۱	۹۶	۸۸۱	۲۰۳	۱۶۳	۱۶۳	۱۳۰	تعداد ثبت نام شدگان استان به تفکیک گروه تحصیلی فنی و مهندسی
۶۳	۱۳	۵۷	۴	۵۷	۱۰۴	۶۸	۳۷۸	۷۸	تعداد ثبت نام شدگان استان به تفکیک گروه تحصیلی کشاورزی
۹۱	۷۳	۴۳	۶۳	۷۵	۵۵	۳۵	۴۰	۵۱	تعداد ثبت نام شدگان استان به تفکیک گروه تحصیلی هنر و معماری

دانشگاه آزاداسلامی

دانشگاه آزاداسلامی استان در مجموع تعداد ۶ (واحد، پردیس و آموزشکده) دانشگاه آزاداسلامی خدمات آموزش عالی ارائه می‌دهند که از این تعداد ۱ واحد جامع، ۱ واحد متوسط، ۱ واحد کوچک و ۲ پردیس و ۱ آموزشکده سما هستند که واحد شهرکرد دارای ۶ دانشکده دامپزشکی، غذا و دارو، علوم پزشکی، فنی مهندسی، علوم پایه و علوم انسانی می‌باشد. این دانشگاه در ۱۲ رشته در مقطع دکتری (۱ رشته دکتری حرفه‌ای و ۱۱ رشته دکتری تخصصی)، ۲۸ رشته در مقطع کارشناسی ارشد، ۳۵ رشته در مقطع کارشناسی و ۲ رشته در مقطع کاردانی دانشجو پذیرش می‌نماید.

در مجموع تعداد ۱۰۰۹۲ نفر دانشجو در دانشگاه آزاداسلامی در حال تحصیل می‌باشند. به عبارت دیگر ۲۷ درصد از دانشجویان استان در سال ۱۳۹۸ در واحدها و مراکز مختلف دانشگاه آزاداسلامی استان چهارمحال و بختیاری تحصیل نموده‌اند. لازم به ذکر است که دانشگاه پیام‌نور در شهرهای بلداجی، جونقان، سامان، فرخ شهر، کیان، گندمان و لردگان فعال هستند که دانشگاه آزاداسلامی فعالیت‌های خود را در این مناطق انجام نمی‌دهد. این در حالی است که برای نمونه شهرستان لردگان دارای درصد جمعیتی بالایی در استان می‌باشد.

تعداد کارکنان آموزشی این دانشگاه در سال تحصیلی ۹۷-۹۶ برابر با ۱۰۴۰ نفر (شامل ۲۹۷ نفر عضو هیات علمی و ۷۴۳ نفر حق‌التدریس) می‌باشد. و در سال تحصیلی ۹۸-۹۷ برابر با ۱۰۱۴ نفر (شامل ۲۹۵ نفر عضو هیات علمی و ۷۱۹ نفر حق‌التدریس) است که اعضا هیات علمی کاهش یافته است. واحدها و مراکز آموزشی استان دارای ۲۹۵ نفر عضو هیات علمی عضو هیات علمی اعم از تمام وقت و نیمه‌وقت می‌باشد. ۱۶۱ نفر از اعضای هیات علمی استان دارای مرتبه علمی استادیار و بالاتر می‌باشند. بیشترین تعداد اعضای هیات علمی تمام وقت استان در گروه علوم انسانی قرار داشته و گروه‌های فنی و مهندسی و علوم پزشکی در رده‌های بعدی قرار دارند. کمترین تعداد اعضای هیات علمی نیز متعلق به گروه کشاورزی هستند.

جدول ۳: واحدها و مراکز آموزشی شهرستان‌های استان طی سال‌های ۹۸-۱۳۹۴

شهرستان	واحدها و مراکز دانشگاه آزاداسلامی	درجه واحد دانشگاهی	سال تاسیس	تعداد دانشکده
شهرکرد	دانشگاه آزاداسلامی واحد شهرکرد	جامع	۱۳۶۲	۶
	آموزشکده فنی و حرفه‌ای سما شهرکرد	آموزشکده فنی و حرفه‌ای	۱۳۸۴	-
لردگان	دانشگاه آزاداسلامی مرکز لردگان	پردیس	۱۳۹۱	-
بروجن	دانشگاه آزاداسلامی واحد بروجن	متوسط	۱۳۸۳	-
فارسان	دانشگاه آزاداسلامی واحد فارسان	کوچک	۱۳۸۴	-
اردل	دانشگاه آزاداسلامی مرکز اردل	پردیس	۱۳۸۶	-

مأخذ: دانشگاه آزاداسلامی

جدول ۴: ساختار رشته / گرایش‌های تحصیلی طی سال‌های ۹۸-۱۳۹۴

گروه/ مقطع	کاردانی پیوسته	کاردانی ناپیوسته	کارشناسی پیوسته	کارشناسی ناپیوسته	کارشناسی ارشد	دکتری حرفه‌ای	دکتری تخصصی
کشاورزی و منابع طبیعی	۱	۴	۴	۴	۷	-	۷
پزشکی	۰	۲	۲	۰	۱	۰	۰
علوم پایه	-	۱	۷	۲	۱۲	-	۵
علوم انسانی	۶	۷	۱۵	۹	۱۸	-	۶
فنی مهندسی	۲۰	۱۲	۹	۱۴	۱۲	-	۱
هنر و معماری	۶	۴	۵	۵	۲	-	۱
دامپزشکی	-	-	۱	۱	۳	۱	۱
مجموع	۳۳	۲۹	۴۲	۳۵	۵۵	۱	۲۱

مأخذ: دانشگاه آزاد اسلامی

سرايه عمرانی

مجموع کل فضای واحدهای دانشگاهی استان برابر ۱۲۵۵۲۵ مترمربع می‌باشد. دانشگاه آزاد اسلامی واحد شهرکرد به عنوان بزرگترین واحد دانشگاهی حضوری مرکز استان با توجه به وجود فضای آموزشی مناسب و نزدیکی مراکز آموزشی داخل استان، نزدیکی به مراکز آموزشی استان اصفهان (مسافت تا اصفهان ۱۰۰ کیلومتر) و همچنین با در نظر گرفتن توسعه صنعتی این استان می‌تواند به یک دانشگاه برتر و کارآفرین در منطقه تبدیل شود.

جدول ۵: زیر ساخت‌های عمرانی (مترمربع) واحدها و مراکز دانشگاه آزاد اسلامی استان سال ۱۳۹۸

استان	جمع کل ساختمان‌ها	فضای عمرانی	ساختمان در دست احداث	سرايه آموزشی	سرايه پژوهشی	سرايه رفاهی	سرايه فرهنگی	سرايه اقامتی	سرايه ورزشی
چهارمحال بختیاری	۱۲۵۵۲۵	۸۱۹۳۸۵	-	۳/۹	۱/۳	۱/۹	۰/۵	۱/۵	۰/۶

مأخذ: دانشگاه آزاد اسلامی

دانشگاه جامع علمی کاربردی

دانشگاه جامع علمی کاربردی در مهر ۱۳۷۱ به تصویب شورای گسترش آموزش عالی تأسیس و به عنوان یکی از دانشگاه‌های وابسته به وزارت علوم، تحقیقات و فناوری با هدف ارتقاء سطح مهارت شاغلین بخش‌های مختلف اقتصادی و افزایش مهارت‌های حرفه‌ای دانش‌آموختگان از سال ۱۳۷۳ فعالیت خود را رسماً با پذیرش ۲۵۰۰ نفر دانشجو در ۱۲ کد رشته علمی کاربردی آغاز کرد که در حال حاضر در مقاطع کاردانی و کارشناسی و کارشناسی ارشد و در چهار گروه آموزشی، صنعت، کشاورزی، خدمات آموزشی و هنر دانشجو می‌پذیرد.

دانشگاه جامع علمی کاربردی، دانشگاهی شغل‌محور است. یعنی براساس مشاغل در این دانشگاه رشته تعریف می‌شود و آن رشته‌ها، نیازهای مشاغل و صنوف را تأمین می‌کنند. با این وجود می‌توان گفت که این دانشگاه به نوعی، به دانشگاه‌های نسل سوم که دانشگاه‌های کارآفرین هستند، نزدیک‌تر است. باتوجه به شیوه فعالیت دانشگاه جامع علمی کاربردی باید با فرهنگ‌سازی، این دانشگاه بیش از گذشته به جامعه و به خصوص جوانان معرفی شود. در دین اسلام نیز موضوع مهارت آموزی و کارآفرینی مورد توجه است. بنابراین با فرهنگ‌سازی مناسب می‌توان قابلیت‌ها و توانایی‌های این دانشگاه را به جامعه معرفی کرد.

یکی از برنامه‌های مهم دانشگاه، معرفی مشاغل به جامعه و تعریف رشته‌های دانشگاهی برای آنان و آموزش این رشته‌ها است که در نهایت این افراد متخصص و ماهر را برای در اختیار گرفتن شغل‌ها وارد بازار کار نمایند. بی شک، بدون تولید، اشتغال شکل نمی‌گیرد و بدون نیروی ماهر تولید پایدار شکل نمی‌گیرد. بنابراین بخشی از موضوع ایجاد اشتغال متناسب با فعالیت این دانشگاه است. چون این دانشگاه وظیفه تربیت نیروی کارآفرین و مهارتی در کشور را برعهده دارد.

در این دانشگاه، بنا بر روش، دانش‌آموختگان با توجه به نوع آموزش‌هایی که طی دوران تحصیل می‌بینند، که بیشتر این آموزش‌ها مهارتی و شغل‌محور هستند، از آمادگی بیشتری برای ایجاد شغل و اشتغال‌زایی برخوردارند. به همین دلیل می‌توان گفت این دانشگاه به دانشگاه کارآفرین نزدیک‌تر است. در دانشگاه کارآفرین قرار است دانشگاه علمی را که تولید کرده به گونه‌ای دانشجوین خود آموزش دهد که آنان بتوانند آن را به ثروت بدل کنند، اما در دانشگاه جامع این نوع از کارآفرینی اتفاق نمی‌افتد. زیرا در اصل آموزش‌ها و دوره‌های ما به گونه‌ای است که دانش‌آموختگان این دانشگاه می‌توانند هر کدام یک دانش‌آموخته کارآفرین باشند.

واحدهای استانی دانشگاه براساس رسالت اصلی سازمان مرکزی به عنوان بازوان اجرایی دانشگاه در استان‌ها وظیفه سیاست‌گذاری، هدایت و ساماندهی آموزش‌های عالی مهارتی را در استان‌ها و نظارت بر این آموزش‌ها را بر عهده دارند. واحدهای استانی با انجام نیازسنجی منطقه ای و استانی و شناسایی نیازهای مهارتی بخش اشتغال و هماهنگی با مسئولین استانی زمینه اجرای دوره‌های آموزشی مورد نیاز را با همکاری دستگاه‌های متقاضی اجرای این دوره‌ها در بخش دولتی و غیردولتی فراهم می‌نماید و بر اجرای صحیح این آموزش‌ها نظارت می‌نمایند.

دانشگاه علمی کاربردی استان چهارمحال و بختیاری از سال ۱۳۷۶ به عنوان ستاد استانی و از سال ۱۳۸۰ با ۲ مرکز آموزش علمی کاربردی و ۴ کد رشته‌کاردانی به عنوان واحد استانی وظیفه اجرای مأموریت‌های دانشگاه را در استان بر عهده داشته است.

دانشگاه جامع علمی کاربردی در استان دارای ۱۴ مرکز آموزش عالی خصوصی می‌باشد. این دانشگاه در شهرستان‌های شهرکرد، فارس، لردگان و بروجن دارای مرکز آموزشی می‌باشد. در سال تحصیلی ۹۷-۹۸ تعداد ۲۶۴۴ نفر دانشجو در این دانشگاه پذیرفته شده‌اند که سهم زنان از این تعداد ۲۸/۶ درصد می‌باشد. بیشترین پذیرش دانشجو در این دانشگاه در مقطع کاردانی با ۱۱۷۵ نفر بوده است. تعداد دانشجوی پذیرفته شده در این دانشگاه در سال تحصیلی ۹۷-۹۸ در مقایسه با سال قبل ۲۷/۶ درصد کاهش یافته است. تعداد دانشجویان در حال تحصیل این دانشگاه در سال تحصیلی ۹۷-۹۸ معادل ۲۶۴۴ نفر می‌باشد که در مقایسه سال قبل ۱۸/۲ درصد کاهش داشته است. بیشترین تعداد دانشجوی در حال تحصیل در مقطع کاردانی با تعداد ۱۴۲۸ نفر می‌باشد. در سال تحصیلی ۹۷-۹۸ تعداد ۱۱۸۶ نفر دانشجو از این دانشگاه شامل ۵۶۴ نفر در مقطع کاردانی، ۶۲۲ نفر در مقطع کارشناسی فارغ‌التحصیل شده‌اند. تعداد کارکنان آموزشی این دانشگاه ۳۵۷ نفر می‌باشد که تنها ۲ نفر عضو هیأت علمی و مابقی بصورت حق التدریس با این دانشگاه همکاری می‌کنند.

جدول ۶: تعداد ثبت نام شدگان دانشگاه علمی کاربردی استان به تفکیک گروه آموزشی (کاردانی)

شاخص های هدف	سال ۱۳۹۱		سال ۱۳۹۲		سال ۱۳۹۳		سال ۱۳۹۴		سال ۱۳۹۵		سال ۱۳۹۶		سال ۱۳۹۷		سال ۱۳۹۸	
	نیمسال اول	نیمسال دوم	نیمسال اول	نیمسال دوم	نیمسال اول	نیمسال دوم	نیمسال اول	نیمسال دوم	نیمسال اول	نیمسال دوم	نیمسال اول	نیمسال دوم	نیمسال اول	نیمسال دوم	نیمسال اول	نیمسال دوم
صنعت	۱۲۱۹	۴۲۴	۸۵۷	۵۳۵	۴۹۳	۳۷۳	۵۷۳	۲۵۲	۳۷۸	۱۹۱	۲۵۱	۲۵۱	۲۵۱	۲۵۱	۲۵۱	۲۵۱
کشاورزی	۱۷۰	۰	۲۱	۱۲۱	۷۳	۴۶	۴۴	۲۱	۷۱	۵	۳۳	۳۳	۳۳	۳۳	۳۳	۳۳
خدمات اجتماعی	۱۴۳۰	۶۹۹	۱۴۰۰	۸۴۳	۶۸۷	۱۴۸	۱۱۷	۶۰۷	۶۵۰	۴۳۰	۶۷۸	۱۷۳	۳۳۵	۲۸۰	۱۲۱	۱۲۱
هنر	۸۸۱	۱۹	۰	۰	۶۸۱	۲۱۰	۳۴۱	۷۱۱	۱۱۱	۴۶	۳۸۱	۴۴	۸۶	۰	۶۰۱	۶۰۱
جمع	۶۶۶۱	۲۲۱۱	۳۴۳۴	۶۷۵۱	۷۱۵۱	۲۱۸۱	۵۳۸۱	۵۶۱۱	۲۵۰۶	۸۸۱	۳۸۱۱	۶۶۳	۲۳۱	۳۳۵	۷۷۳	۷۷۳
جمع کل	۴۲۲۰		۴۰۳۳		۲۷۸۰		۳۵۴۰		۲۶۱۱		۶۷۵۱		۵۶۱۱		۷۸۱	

ماخذ: دانشگاه علمی کاربردی استان

جدول ۷: تعداد ثبت نام شدگان دانشگاه علمی کاربردی استان به تفکیک گروه آموزشی (کارشناسی)

شاخص های هدف	سال ۱۳۹۱		سال ۱۳۹۲		سال ۱۳۹۳		سال ۱۳۹۴		سال ۱۳۹۵		سال ۱۳۹۶		سال ۱۳۹۷		سال ۱۳۹۸	
	نیمسال اول	نیمسال دوم	نیمسال اول	نیمسال دوم	نیمسال اول	نیمسال دوم	نیمسال اول	نیمسال دوم	نیمسال اول	نیمسال دوم	نیمسال اول	نیمسال دوم	نیمسال اول	نیمسال دوم	نیمسال اول	نیمسال دوم
صنعت	۶۷۰	۷۹۱	۵۵۶	۳۶۳	۷۳۴	۶۱۳	۵۱۳	۱۱۲	۱۲۰	۷۱۱	۰۷۱	۶۶	۲۶	۶۵	۶۸	۳۰
کشاورزی	۹۰	۶۱	۷۱	۳۳۱	۳۰	۲۱	۸۳	۳۱	۲۱	۶۱	۶۱	۶۱	۵	۵	۱۳	۳۱
خدمات اجتماعی	۳۳۲	۵۹۹	۳۷۸	۲۰۵	۷۸۶	۳۴۵	۱۳۵	۵۲۴	۴۱۵	۸۷۸	۶۵۳	۵۳۴	۰۷۸	۶۷۱	۷۱۳	۵۹
هنر	۲۲۲	۳۸	۲۸۱	۶۳۱	۵۱۱	۲۰۱	۳۳۱	۳۳۱	۵۱۱	۶۶	۸۸	۶	۱۳	۳۳	۶۳	۰
جمع	۳۱۷۱	۱۵۰۰	۷۱۶۱	۷۱۱۱	۶۸۱۱	۵۷۶	۵۵۱۱	۶۵۷	۱۶۷	۰۳۵	۳۳۸	۳۳۳	۷۱۳	۶۸۳	۳۲۳	۶۸۱
جمع کل	۳۲۲۴		۶۷۸۷		۶۶۳۳		۶۱۹۱		۱۰۴۱		۳۱۰۱		۳۶۶		۵۱۳	

ماخذ: دانشگاه علمی کاربردی استان

جدول ۸: تعداد ثبت نام شدگان در دانشگاه علمی کاربردی استان به تفکیک دوره آموزشی

شاخص های هدف	سال ۱۳۹۱		سال ۱۳۹۲		سال ۱۳۹۳		سال ۱۳۹۴		سال ۱۳۹۵		سال ۱۳۹۶		سال ۱۳۹۷		سال ۱۳۹۸	
	نیمسال اول	نیمسال دوم	نیمسال اول	نیمسال دوم	نیمسال اول	نیمسال دوم	نیمسال اول	نیمسال دوم	نیمسال اول	نیمسال دوم	نیمسال اول	نیمسال دوم	نیمسال اول	نیمسال دوم	نیمسال اول	نیمسال دوم
کاردرانی	۲۹۹۶	۱۳۲۴	۴۴۳۴	۱۵۷۹	۱۵۱۸	۱۲۸۸	۱۴۴۵	۱۱۹۵	۹۵۳	۶۷۷	۱۲۲۳	۴۶۶	۶۳۲	۵۳۳	۷۷	۱۹۰
کارشناسی	۱۸۱۴	۸۵۰	۱۶۱۸	۱۱۱۸	۱۳۷۱	۹۷۵	۱۱۵۷	۷۵۷	۱۱۷	۵۴۰	۷۳۲	۳۳۰	۴۷	۳۷	۴۴	۱۳۹
ارشد	۰	۰	۰	۰	۳	۰	۰	۰	۰	۰	۰	۰	۰	۰	۰	۰
جمع کل	۴۸۱۰	۲۰۷۴	۶۰۵۲	۲۷۵۱	۲۶۰۵	۲۶۶۱	۲۰۰۲	۱۵۶۱	۳۱۷۱	۸۱۹۱	۵۵۷۱	۶۶۸	۱۰۰۱	۹۰۷	۱۱۶	۳۸۱
	۶۷۸۴		۶۰۷۹		۳۶۰۵		۴۵۵۳		۳۰۳۱		۱۵۶۶		۶۵۷۱		۱۳۴۱	

ماخذ: دانشگاه علمی کاربردی استان

جدول ۹: تعداد ثبت نام شدگان دانشگاه علمی کاربردی استان به تفکیک جنسیت

شاخص های هدف	سال ۹۱	سال ۹۲	سال ۹۳	سال ۹۴	سال ۹۵	سال ۹۶	سال ۹۷	سال ۹۸
مرد	۳۷۱۷	۸۱۶۸	۵۳۸۵	۲۴۰۵	۱۶۱۱	۴۴۳۱	۳۰۰۱	۴۵۳
زن	۳۱۶۱	۴۶۳۲	۶۳۲۹	۷۳۰۲	۳۶۹۱	۶۱۹۱	۵۵۷	۱۷۸
کل	۶۸۷۸	۱۲۸۰۰	۱۱۷۱۴	۹۷۰۷	۵۳۰۲	۱۰۶۲۲	۳۵۵۸	۶۳۱

ماخذ: دانشگاه علمی کاربردی استان

دانشگاه فنی و حرفه ای

آموزشکده فنی پسران شهرکرد در سال ۱۳۵۳ با نام انستیتو تکنولوژی بعنوان اولین مرکز دانشگاهی استان با هدف تربیت تکنسین ماهر فنی با پذیرش ۶۰ دانشجو در رشته‌های برق و راه ساختمان شروع به فعالیت نمود و در ادامه رشته‌های مکانیک و ماشین‌های کشاورزی و صنایع اتومبیل به آن اضافه شد. بعد از یک وقفه چند ساله در بهمن ۱۳۶۶ با بازگشایی این مرکز موافقت بعمل آمد و بدنبال آن در سال ۱۳۶۸ با پذیرش دانشجو با نام آموزشکده فنی و حرفه‌ای شهرکرد شروع به فعالیت نمود و امروز پس از چهار دهه بعد از انقلاب در بیش از ۴۰ رشته در دو نوبت روزانه و شبانه بصورت تفکیک جنسیتی دارای پنج واحد آموزشی فنی و حرفه‌ای پسران شهرکرد، فنی و حرفه‌ای دختران شهرکرد، فنی و حرفه‌ای پسران بروجن، فنی و حرفه‌ای دختران جونقان و کشاورزی شهرکرد با حدود ۴۰۰۰ دانشجو، ۱۰۷ عضو غیرهیات علمی (رسمی، پیمانی و قراردادی)، ۱۳ عضو هیات علمی، مدرس و هنرآموز تمام وقت و بیش از ۵۰۰ مدرس مجرب مدعو در غالب دانشگاه فنی و حرفه‌ای استان چهارمحال و بختیاری مشغول به فعالیت می باشد.

نقات قوت دانشگاه فنی و حرفه‌ای

- ◆ برخورداری از شبکه گسترده از دانشکده‌ها و آموزشکده‌ها (۱۷۳ مرکز فعال)
- ◆ برخورداری از برند معتبر آموزش فنی و حرفه‌ای با قدمت پنجاه ساله (انستیتوهای تکنولوژی، مدارس عالی فنی، آموزشکده‌ها و دانشکده‌های فنی و حرفه‌ای)
- ◆ برخورداری از فضای‌های گسترده آموزشی، کارگاهی و کشاورزی
- ◆ برخورداری از شبکه گسترده مربیان و مدرسان خبره
- ◆ ورودی‌های پیوسته برای دانشگاه (دانش‌آموزان هنرستان و کاردانش)
- ◆ برنامه درسی مبتنی بر تحلیل شغلی و توانمندی‌ها
- ◆ محیط آموزشی (فضای کالبدی، محیط کار)
- ◆ ارزشیابی (اطمینان از توانمندی‌های حرفه ای)
- ◆ خروجی سیستم: نیروی کاری جامعه
- ◆ اشتغال یافتن رقمی حدود ۸۰-۷۰ درصد از دانش‌آموختگان

جدول ۱۰: مهمترین شاخص‌های دانشگاه فنی و حرفه‌ای استان

ردیف	عنوان شاخص	مقدار شاخص در سال ۱۳۹۸
۱	تعداد دانشجو (ورودی)	۱۰۹۱
۲	تعداد اعضای هیئت علمی (موظف و مدعو)	موظف ۱۳ مدعو ۳۳۳ کل ۳۴۶
۳	تعداد کارکنان	۱۰۷
۴	مساحت ساختمان‌های فیزیکی دانشگاه	۵۲۷۳۵
۵	تجهیزات	۲۵۹۲۴۸
۶	فضاهای آزمایشگاهی	۶۶۵۰
۷	تعداد طرح‌های پژوهشی اجرایشده	۱
۸	تعداد مقالات ISI	۱
۹	SCOPOS	۰
۱۰	تعداد مقالات ISC	۱
۱۱	تعداد کتاب علمی	۳
۱۲	تعداد انجمن‌های علمی دانشجویی	۴
۱۳	تعداد کانون‌های فرهنگی	۲
۱۴	تعداد نشریات فرهنگی	۱
۱۵	تعداد تشکل‌های دانشجویی - سیاسی	۵
۱۶	تعداد فارغ التحصیلان در بخش کشاورزی و دامپزشکی	۴۱
۱۷	تعداد فارغ التحصیلان در بخش صنعت	۶۳۶
۱۸	تعداد فارغ التحصیلان شاغل در ادارات دولتی	۱۰
۱۹	تعداد فارغ التحصیلان در بخش خدمات - و خصوصی	۲۹۵
۲۰	اختراعات دانشجویان	۲
۲۱	اختراعات اساتید	۱
۲۲	میزان کارآفرینی توسط فارغ التحصیلان	۵۰
۲۳	میزان کار آفرینی توسط اساتید	۰
۲۴	تعداد شرکت‌های مستقر در مراکز رشد	۵
۲۵	تعداد شرکت‌های مستقر در پارک علم و فناوری	۰

ماخذ: دانشگاه فنی و حرفه‌ای استان

جدول ۱۱: آمار رشته‌های موجود در دانشگاه فنی و حرفه‌ای استان در سال ۱۳۹۸

رشته کاردانی	رشته کارشناسی	موسسه
۱۳	۶	آموزشکده فنی و حرفه‌ای پسران شهرکرد
۴	۱	آموزشکده فنی و حرفه‌ای دختران جونقان
۱۲	۳	آموزشکده فنی و حرفه‌ای پسران بروجن
۱۰	۳	آموزشکده فنی و حرفه‌ای دختران شهرکرد
۸	۳	آموزشکده کشاورزی پسران شهرکرد
۴۶	۱۶	جمع کل

ماخذ: دانشگاه فنی و حرفه‌ای استان

جدول ۱۲: وضعیت اشتغال فارغ التحصیلان برخی رشته‌ها دانشگاه فنی و حرفه‌ای استان در سال ۱۳۹۸

ردیف	نام رشته تحصیلی	درصد اشتغال فارغ التحصیلان	درصد فارغ التحصیلان جویای کار
۱	گرافیک	۷۶	۲۴
۲	برق صنعتی	۶۴	۳۶
۳	حسابداری	۶۲	۳۸
۴	ساخت و تولید	۵۹	۴۱
۵	ساختمان	۷۸	۲۲
۶	کامپیوتر	۷۷	۲۳
۷	نقشه کشی صنعتی	۵۹	۴۱
۸	الکترونیک	۵۳	۴۷
۹	مکانیک خودرو	۵۸	۴۲
۱۰	طراحی دوخت و پوشال	۵۱	۴۹
۱۱	گروه کشاورزی	۶۵	۳۵
۱۲	جوشکاری	۷۶	۲۴
	میانگین	۶۵	۳۵

ماخذ: دانشگاه فنی و حرفه‌ای استان

جدول ۱۳: روند تعداد ثبت‌نام شدگان دانشگاه فنی و حرفه‌ای طی سال‌های ۹۸-۱۳۹۰

سال	سال	سال	سال	سال	سال	سال	گروه تحصیلی
۱۳۹۸	۱۳۹۷	۱۳۹۶	۱۳۹۵	۱۳۹۴	۱۳۹۳	۱۳۹۲	
۷۱۰	۸۱۰	۲۰۸۸	۱۸۶۶	۱۷۲۶	۱۳۸۶	۱۱۱۵	تعداد پذیرفته شدگان استان به تفکیک گروه تحصیلی فنی و مهندسی
۱۶۰	۱۰۷	۲۰۱	۴۵۳	۲۸۶	۱۴۴	۱۲۱	تعداد پذیرفته شدگان استان به تفکیک گروه تحصیلی علوم انسانی
.	تعداد پذیرفته شدگان استان به تفکیک گروه تحصیلی علوم پایه
۱۰۸	۴۶	۶۷	۵۱	۵۱	۱۸۹	۲۱۸	تعداد پذیرفته شدگان استان به تفکیک گروه تحصیلی کشاورزی
.	تعداد پذیرفته شدگان استان به تفکیک گروه تحصیلی علوم پزشکی
۱۱۳	۱۲۳	۵۰۰	۴۲۸	۳۴۹	۴۳۴	۱۶۳	تعداد پذیرفته شدگان استان به تفکیک گروه تحصیلی هنر
۱۰۹۱	۱۰۸۶	۲۸۵۶	۲۷۹۸	۲۴۱۲	۲۱۵۳	۱۶۱۷	جمع

سال	سال	سال	سال	سال	سال	سال	دوره تحصیلی
۱۳۹۸	۱۳۹۷	۱۳۹۶	۱۳۹۵	۱۳۹۴	۱۳۹۳	۱۳۹۲	
۷۳۹	۶۱۸	۱۵۶۲	۲۳۱۵	۲۳۱۴	۲۰۶۲	۱۵۵۷	تعداد پذیرفته شدگان استان به تفکیک دوره تحصیلی کاردانی
۳۵۲	۴۶۶	۱۲۹۴	۴۸۳	۹۸	۸۸	۶۰	تعداد پذیرفته شدگان استان به تفکیک دوره تحصیلی کارشناسی
۱۰۹۱	۱۰۸۶	۲۸۵۶	۲۷۹۸	۲۴۱۲	۲۱۵۳	۱۶۱۷	جمع

سال	سال	سال	سال	سال	سال	سال	نسبت
۱۳۹۸	۱۳۹۷	۱۳۹۶	۱۳۹۵	۱۳۹۴	۱۳۹۳	۱۳۹۲	
۴۱۴	۴۷۶	۱۰۰۱	۲۳۱۵	۱۰۸۴	۸۴۶	۵۸۹	تعداد پذیرفته شدگان استان به تفکیک جنسیت زن
۶۷۷	۶۱۰	۱۸۰۵	۴۸۳	۱۲۳۰	۱۳۰۴	۱۰۲۸	تعداد پذیرفته شدگان استان به تفکیک جنسیت مرد
۱۰۹۱	۱۰۸۶	۲۸۵۶	۲۷۹۸	۲۴۱۲	۲۱۵۳	۱۶۱۷	جمع

ماخذ: دانشگاه فنی و حرفه‌ای استان

جدول ۱۴: روند تعداد دانشجویان در حال تحصیل دانشگاه فنی و حرفه‌ای طی سال‌های ۹۸-۱۳۹۰

سال	سال	سال	سال	سال	سال	سال	گروه تحصیلی
۱۳۹۸	۱۳۹۷	۱۳۹۶	۱۳۹۵	۱۳۹۴	۱۳۹۳	۱۳۹۲	
۲۷۳۰	۲۶۶۳	۴۲۱۵	۲۸۱۳	۳۰۰۵	۱۶۱۹	۱۶۹۰	تعداد دانشجویان در حال تحصیل استان به تفکیک گروه تحصیلی فنی و مهندسی
۶۰۵	۶۵۷	۵۵۰	۳۵۸	۴۴۰	۳۲۹	۳۷۶	تعداد دانشجویان در حال تحصیل استان به تفکیک گروه تحصیلی علوم انسانی
	۰	۰	۰	۰	۰	۰	تعداد دانشجویان در حال تحصیل استان به تفکیک گروه تحصیلی علوم پایه
۲۶۸	۲۷۷	۱۳۱	۱۴۱	۱۵۹	۱۵۴	۹۱	تعداد دانشجویان در حال تحصیل استان به تفکیک گروه تحصیلی کشاورزی
	۰	۰	۰	۰	۰	۰	تعداد دانشجویان در حال تحصیل استان به تفکیک گروه تحصیلی علوم پزشکی
۴۴۷	۲۲۳	۴۳۴	۳۹۹	۵۶۰	۳۸۶	۴۵۰	تعداد دانشجویان در حال تحصیل استان به تفکیک گروه تحصیلی هنر
۴۰۵۰	۳۸۲۰	۵۳۳۰	۳۷۱۱	۴۱۶۷	۲۶۴۴	۲۶۰۷	جمع

سال	سال	سال	سال	سال	سال	سال	دوره تحصیلی
۱۳۹۸	۱۳۹۷	۱۳۹۶	۱۳۹۵	۱۳۹۴	۱۳۹۳	۱۳۹۲	
۲۶۶۵	۲۸۶۹	۴۵۴۷	۳۳۸۰	۳۸۱۱	۲۴۸۸	۲۶۰۷	تعداد دانشجویان در حال تحصیل استان به تفکیک دوره تحصیلی کاردانی
۱۳۸۵	۹۴۹	۷۸۳	۳۳۱	۳۵۳	۱۵۶	۶۰	تعداد دانشجویان در حال تحصیل استان به تفکیک دوره تحصیلی کارشناسی
۴۰۵۰	۳۸۲۰	۵۳۳۰	۳۷۱۱	۴۱۶۷	۲۶۴۴	۲۶۰۷	جمع

سال	سال	سال	سال	سال	سال	سال	نسبت
۱۳۹۸	۱۳۹۷	۱۳۹۶	۱۳۹۵	۱۳۹۴	۱۳۹۳	۱۳۹۲	
۱۶۵۴	۱۴۵۲	۱۹۰۰	۲۵۴۸	۲۲۷۹	۱۱۴۹	۱۰۶۴	تعداد دانشجویان در حال تحصیل استان به تفکیک جنسیت زن
۲۳۹۵	۲۳۶۸	۳۴۳۰	۱۱۶۳	۱۸۸۵	۱۴۹۵	۱۵۴۳	تعداد دانشجویان در حال تحصیل استان به تفکیک جنسیت مرد
۴۰۵۰	۳۸۲۰	۵۳۳۰	۳۷۱۱	۴۱۶۷	۲۶۴۴	۲۶۰۷	جمع

ماخذ: دانشگاه فنی و حرفه‌ای استان

موسسه آموزش عالی غیر انتفاعی نورهدایت

این مؤسسه بعنوان تنها مؤسسه آموزش عالی غیرانتفاعی در استان فعالیت می‌نماید. شروع فعالیت این مؤسسه از سال ۹۰ در استان می‌باشد. در حال حاضر ۲۲ رشته در مقطع کاردانی، کارشناسی و کارشناسی ارشد در این مؤسسه فعال است. تعداد دانشجویان فارغ التحصیل در این مؤسسه در سال تحصیلی ۹۸-۹۷ معادل ۱۱۴ نفر می‌باشد. تعداد دانشجویان در حال تحصیل این مؤسسه نیز در این سال تحصیلی معادل ۳۰۴ نفر است که سهم زنان از این تعداد ۳۹ درصد می‌باشد. در این سال تحصیلی تعداد ۵۰ نفر دانشجو در مقطع کارشناسی از این مؤسسه فارغ التحصیل شده‌اند. تعداد کارکنان آموزشی این دانشگاه برابر با ۶۰ نفر می‌باشند که از این تعداد ۸ نفر هیأت علمی و مابقی بصورت حق التدریس با این مؤسسه همکاری می‌کنند.

دانشگاه فرهنگیان

رشته‌های تحصیلی دانشگاه فرهنگیان به شکل قطبی تعریف شده است و دانشگاه فرهنگیان استان چهار محال و بختیاری قطب رشته‌های تحصیلی زبان و ادبیات فارسی و علوم تربیتی انتخاب گردیده است. پذیرش دانشجویان در این دانشگاه به دو صورت انجام می‌گیرد.

۱- پذیرش از بین دانشجویان پذیرفته شده در آزمون سراسری پس از طی فرایند مصاحبه علمی، این دانشجویان از بدو ورود به دانشگاه در استخدام رسمی -آزمایشی وزارت آموزش و پرورش بوده و از حقوق و مزایای استخدامی برخوردارند. دانشجومعلم پس از اتمام یک دوره ۴ ساله و گذراندن واحدهای درسی مربوط به کارشناسی پیوسته، جهت تعلیم و تربیت دانش‌آموزان به مدارس در سطح استان و کشور اعزام می‌گردند.

۲- پذیرش از بین فارغ التحصیلان دانشگاه‌های معتبر کشور که اصطلاحاً این دانشجویان را مهارت‌آموزان ماده ۲۸ می‌نامند. اکثر مهارت‌آموزان دارای مدرک تحصیلی کارشناسی ارشد و دکتری بوده و پس از طی یک دوره آموزشی یک ساله و یادگیری فنون و مهارت‌های تدریس و موفقیت در آزمون جامع پایان دوره به امر تعلیم و تربیت دانش‌آموزان مشغول می‌شوند.

دانشگاه فرهنگیان استان چهار محال و بختیاری در مساحتی برابر ۵۶۶۹۳ مترمربع دارای بخش‌های مدیریت استانی، دو پردیس و یک مرکز آموزش عالی است. پردیس بحرالعلوم شهرکرد (برادران)، پردیس شهید باهنر شهرکرد (خواهران) و مرکز آموزش عالی شهید رجایی فرخشهر (برادران) می‌باشد. این دانشگاه در ۲ رشته در مقطع کارشناسی پیوسته (زبان و ادبیات فارسی و آموزش ابتدایی)، یک رشته در مقطع کارشناسی ناپیوسته (آموزش ابتدایی) و یک رشته در مقطع کارشناسی ارشد (زبان و ادبیات فارسی) دانشجو می‌پذیرد. در سال تحصیلی ۹۸-۱۳۹۷ در دانشگاه فرهنگیان این استان ۱۴ عضو هیات علمی، ۱۱۰ استاد مدعو و ۵۰ عضو غیرهیات علمی مسئولیت تعلیم و تربیت ۷۹۰ دانشجو را بر عهده دارند.

جدول ۱۵: آمار دانشجویان پذیرفته شده، در حال تحصیل و فارغ التحصیل دانشگاه‌ها و مراکز آموزش عالی استان در سال تحصیلی ۹۷-۱۳۹۶ و ۹۸-۱۳۹۷ به تفکیک مقاطع و گروه آموزشی (نفر)

گروه آموزشی	پذیرفته شده						در حال تحصیل						فارغ التحصیل								
	۹۶-۹۷		۹۷-۹۸		۹۸-۹۹		۹۷-۹۸		۹۸-۹۹		۹۹-۰۰		۹۶-۹۷		۹۷-۹۸		۹۸-۹۹				
	مرد	زن	مرد	زن	مرد	زن	مرد	زن	مرد	زن	مرد	زن	مرد	زن	مرد	زن	مرد	زن			
فنی و مهندسی	درصد تغییرات	۵۱-		۴-		۳-		۷-		۶-		۷۱-									
	نسبت به سال قبل	۳۷۸	۸۱۶	۴۶۳	۱۰۶۳	۳۰۱۱۱	۵۹۶۱۱	۱۱۳۰۱	۳۰۸۱۱	۳۱۳۱۱	۸۳۳۱۱	۶۸۶۱۱	۵۸۷۱۱	۳۷۸	۸۱۶	۴۶۳	۱۰۶۳	۳۰۱۱۱	۵۹۶۱۱	۱۱۳۰۱	
	جمع	۴۱	۱۷۸	۶۷	۴۱۱	۶۵۳	۶۸۷	۸۰۴	۶۷۵	۵۱۱	۶۰۱	۴۱۱	۶۸۱	۴۱	۱۷۸	۶۷	۴۱۱	۶۵۳	۶۸۷	۸۰۴	
	هنر	۶۷۱	۴۹۳	۷۵۱	۷۳۸	۸۶۳	۱۶۸۱۱	۴۰۵	۸۸۱۱	۴۸۱	۳۸۸	۰	۶۵۱	۶۷۱	۴۹۳	۷۵۱	۷۳۸	۸۶۳	۱۶۸۱۱	۴۰۵	
	علوم پزشکی	۱۶۱	۷۵۱	۵۷۱	۴۵۱	۶۸۵	۷۶۶	۳۱۵	۴۱۶	۶۸	۶۳۱	۸۶	۶۸۱	۱۶۱	۷۵۱	۵۷۱	۴۵۱	۶۸۵	۷۶۶	۳۱۵	
	علوم پایه	۸۱۱	۴۶۸	۳۸۱	۵۳۸	۸۸۵	۳۳۲۱۱	۱۰۰	۶۱۴۱۱	۴۷	۴۱۶	۶۸	۶۳۱	۸۶	۶۸۱	۳۸۱	۴۵۱	۶۸۵	۷۶۶	۳۱۵	
	علوم انسانی	۸۸۱۴	۴۵۱۴	۴۸۷۱	۴۰۵۴	۱۰۶۵	۴۵۳۸	۶۳۱۵	۱۷۷۱۱	۷۰۴۱۱	۸۵۴۱۱	۴۷۶	۸۷۶	۱۷۰۱	۸۸۱۴	۴۵۱۴	۴۸۷۱	۴۰۵۴	۱۰۶۵	۴۵۳۸	۶۳۱۵
	فنی و مهندسی	۵۷۱۱	۶۳۸	۶۸۶	۴۱۳	۶۳۳	۱۶۱۱۱	۴۳۳	۱۴۶	۸۶۶	۱۵۱	۴۷۶	۵۵۱	۵۷۱۱	۶۳۸	۶۸۶	۴۱۳	۶۳۳	۱۶۱۱۱	۴۳۳	۶۳۳
	جمع	۸۰۶۱	۵۶۱۱	۸۶۸۱	۵۷۱۱	۸۸۸۳	۴۳۶۸	۰۶۶۸	۰۷۸۸	۰۱۷۱	۴۸۸۱	۷۶۸۱	۰۰۷	۸۰۶۱	۵۶۱۱	۸۶۸۱	۵۷۱۱	۸۸۸۳	۴۳۶۸	۰۶۶۸	۰۷۸۸
	هنر	۰۶۱	۸۶۸	۸۶	۴۷۱	۴۳۴	۱۶۳	۴۸۴	۱۱۳	۶۵	۱۳۴	۴۶	۱۳۱	۰۶۱	۸۶۸	۸۶	۴۷۱	۴۳۴	۱۶۳	۴۸۴	۱۱۳
علوم پزشکی	۸۶	۶۸	۷۳	۵۴	۴۶	۳۸	۳۶	۳۶	۳۶	۰۳	۴۸	۶۳	۸۶	۶۸	۷۳	۵۴	۴۶	۳۸	۳۶	۳۶	
کشاورزی	۱۶	۰	۵۳	۱۱	۵۳۱	۱۸	۵۷۱	۰	۶۸۱	۰	۱۳	۰	۱۶	۰	۵۳	۱۱	۵۳۱	۱۸	۵۷۱	۰	
علوم پایه	۰	۰	۰	۰	۰	۰	۰	۰	۲	۱	۳۱	۵۱	۰	۰	۰	۰	۰	۰	۰	۰	۰
علوم انسانی	۵۱۰۱	۰۰۷۸	۱۰۶	۴۸۶	۱۰۱۱	۳۵۸۱	۴۵۸۱	۶۱۰۱	۶۵۶	۳۸۵	۳۸۳	۷۳۸	۵۱۰۱	۰۰۷۸	۱۰۶	۴۸۶	۱۰۱۱	۳۵۸۱	۴۵۸۱	۶۱۰۱	۶۵۶
فنی و مهندسی	۳۶۸۱	۶۴۵	۱۷۳	۳۶۸	۱۶۱۴	۴۰۱۰۱	۸۵۱۴	۱۷۸	۱۱۶	۰۴۳	۱۶۶	۴۵۱	۳۶۸۱	۶۴۵	۱۷۳	۳۶۸	۱۶۱۴	۴۰۱۰۱	۸۵۱۴	۱۷۸	۱۱۶

ادامه جدول ۱۵: آمار دانشجویان پذیرفته شده، در حال تحصیل و فارغ التحصیل دانشگاهها و مراکز آموزش عالی استان در سال تحصیلی ۹۷-۹۶ و ۹۸-۹۷ به تفکیک مقاطع و گروه آموزشی (نفر)

ردیف	گروه آموزشی	پذیرفته شده						در حال تحصیل						فراغ التحصیل
		۹۶-۹۷		۹۷-۹۸		۹۶-۹۷		۹۷-۹۸		۹۶-۹۷		۹۷-۹۸		
		مرد	زن	مرد	زن	مرد	زن	مرد	زن	مرد	زن	مرد	زن	
	فنی و مهندسی	۲۴۱	۳۸	۲۲۴	۳۵	۱۷۰	۲۵۷	۱۸۷	۲۰۳	۱۱۱	۱۵	۵۱۱	۷۵۱	
	علوم انسانی	۳۰۰	۱۷۲	۱۱۴	۷۹	۳۵۷	۶۸۸	۱۰۰۱	۱۸۶	۶۶۴	۳۸۴	۷۰۴	۷۵۱	
	علوم پایه	۱۵	۵۵۱	۶۵	۱۵۱	۲۲۹	۳۱۱	۵۸۱	۱۵۵	۶۳	۰۰۱	۷۸	۳۸	
	کشاورزی	۱۵۱	۶۸۱	۵۷۱	۳۸۳	۳۸۷	۶۳۱	۷۸۷	۹۶	۱۹۱	۶۶	۱۱۰	۶۷	
	علوم پزشکی	۱۴۲	۷۶۱	۱۳۱	۷۸۱	۰۸۸	۱۹۷	۵۶۸	۸۷۸	۶۸	۳۳	۷۶	۶۸	
	هنر	۷	۵۱	۸۸	۳۱	۳۸۱	۶۰۱	۳۸	۰۰	۳۳	۷۸	۶۱	۳۱	
	جمع	۷۹۴	۶۳۷	۳۸۱۱	۵۷۵	۳۶۳۰	۳۸۱۳	۳۵۵۳	۳۴۴۱	۵۰۸	۳۱۸	۷۰۳	۵۵۵	
	درصد تغییرات نسبت به سال قبل	-۳۲		۱۲		-۱۵		۱/۰۰		۱۲		-۱۱		
	جمع کل	۵۷۸۵	۶۰۹۰	۵۷۳۵	۶۸۱۱	۸۱۵۹۱	۱۱۱۹۱	۱۰۶۸۱	۱۸۲۰۸۱	۴۶۶۳	۷۶۱۳	۳۹۵۰	۳۸۱۴	
	سهم جنسیتی	۵۵	۴۳	۷۳	۴۵	۶/۰۵	۳/۶۳	۱۵	۶۳	۷/۲۵	۸/۱/۳	۵۵	۵۳	
	درصد تغییرات در مجموع دانشجویان ۹۷-۹۸ نسبت به سال قبل	-۱۱		-۱۵		-۷		-۹		-۷		-۲۰		

مأخذ: دانشگاهها و مراکز آموزش عالی استان

همانطور که در جدول شماره ۱۵ ملاحظه می‌شود روند کاهشی دانشجویان در دانشگاهها مشهود است که به علت کاهش جمعیت آزمون دهندگان، افزایش ظرفیت رشته در دانشگاهها و بیشتر شدن تعداد دانشگاهها می‌باشد.

جدول ۱۶: آمار دانشجویان پذیرفته شده، در حال تحصیل و فارغ التحصیل دانشگاه‌ها و مراکز آموزش عالی استان در سال تحصیلی ۹۸-۱۳۹۷ به تفکیک دانشگاه و مرکز (نفر)

فارغ التحصیل		در حال تحصیل		پذیرفته شده		شرح
زن	مرد	زن	مرد	زن	مرد	
۶۰۴	۳۷۰	۴۰۶۹	۲۸۸۵	۹۹۲	۸۶۷	دانشگاه شهرکرد
۱۲۱	۸۹	۱۵۳۲	۱۰۱۲	۳۸۰	۲۴۶	دانشگاه علوم پزشکی شهرکرد
۶۲۴	۴۶۷	۴۴۶۸	۲۹۸۷	۱۳۷۶	۱۰۷۰	دانشگاه‌های پیام نور
۲۶۲	۱۸۴	۱۸۹۴	۱۱۶۸	۵۷۴	۴۴۰	دانشگاه پیام نور شهرکرد
۱۲۲	۶۹	۶۵۰	۳۸۹	۱۶۸	۱۲۳	دانشگاه پیام نور بروجن
۷۷	۵۲	۵۶۳	۳۷۴	۱۹۴	۱۵۹	دانشگاه پیام نور فارسان
۱۰۱	۷۲	۷۰۴	۵۲۱	۲۵۵	۲۱۱	دانشگاه پیام نور لردگان
۱۲	۴	۲۷۳	۸۵	۱۲۴	۳۸	دانشگاه پیام نور فرخشهر
۸	۱۸	۴۳	۴۲	۲	۴	دانشگاه پیام نور سامان
۲	۳	۱۰	۲۳	۰	۵	دانشگاه پیام نور جوققان
۱۱	۲۲	۶۰	۱۰۰	۴	۱۲	دانشگاه پیام نور گندمان
۵	۱۶	۴۶	۶۴	۷	۸	دانشگاه پیام نور بلداجی
۱۳	۱۷	۱۶۵	۱۷۹	۳۹	۶۴	دانشگاه پیام نور اردل
۱۱	۱۰	۶۰	۴۲	۹	۶	دانشگاه پیام نور شلمزار
۳۴۸	۸۳۸	۷۵۷	۱۸۸۷	۱۰۱۳	۸۵۶	دانشگاه جامع علمی-کاربردی استان
۴۱	۱۰۵	۱۵۵	۳۸۱	۲۳۸	۱۸۵	مرکز آموزش علمی کاربردی جهاددانشگاهی
۶۰	۱۰۸	۲۷	۶۵	۶	-	مرکز آموزش علمی کاربردی بهزیستی و تأمین اجتماعی
۲۷	۶۲	۵۳	۱۲۹	۹۶	۶۴	مرکز آموزش علمی کاربردی تعاونی پیام
۵	۸	۴	۹	-	-	مرکز آموزش علمی کاربردی جهادکشاورزی
۳۰	۱۰۵	۱۳۲	۳۲۲	۱۹۸	۱۵۱	مرکز آموزش علمی کاربردی نگین
۲۳	۳۲	۵۳	۱۳۰	۹۵	۷۲	مرکز آموزش علمی کاربردی انجمن جوشکاری
۴۵	۱۱۰	۳۳	۸۱	۲۱	۱۷	مرکز آموزش علمی کاربردی استانداری
۳۹	۷۸	۹۲	۱۹۰	۱۳۴	۱۰۲	مرکز آموزش علمی کاربردی فارسان
۵۸	۱۰۴	۱۲۲	۲۹۷	۱۶۶	۱۲۳	مرکز آموزش علمی کاربردی لردگان
-	۷۳	۱۴	۳۶	-	-	مرکز آموزش علمی کاربردی فنی و حرفه ای
-	-	۲۸	۲۰	۲۳	۲۰	مرکز آموزش علمی کاربردی دریژنو

ادامه جدول ۱۶: آمار دانشجویان پذیرفته شده، در حال تحصیل و فارغ التحصیل دانشگاه‌ها و مراکز آموزش عالی استان در سال تحصیلی ۹۸-۱۳۹۷ به تفکیک دانشگاه و مرکز (نفر)

فارغ التحصیل		در حال تحصیل		پذیرفته شده		شرح
زن	مرد	زن	مرد	زن	مرد	
برچیده شد						مرکز آموزش علمی کاربردی همبازی شهرداری‌ها
۰	۰	۰	۱۸	۴	۰	مرکز آموزش علمی کاربردی نهران گل
۲۰	۵۳	۴۴	۷۴	۳۲	۲۸	مرکز آموزش علمی کاربردی هلال احمر
۰	۰	۰	۱۳۵	۰	۹۴	مرکز آموزش علمی کاربردی فرماندهی نیروی انتظامی
۴۴۹	۵۲۰	۱۴۵۴	۲۳۶۶	۵۹۱	۴۹۵	دانشگاه فنی و حرفه ای
۰	۳۵۰	۰	۱۶۴۳	۰	۳۶۴	آموزشکده فنی دختران شهرکرد
۳۵۶	۰	۱۲۰۹	۰	۴۵۶	۰	آموزشکده فنی پسران بروجن
۰	۱۴۴	۰	۷۱۱	۰	۱۸۷	آموزشکده فنی دختران جونقان
۹۳	۰	۲۴۵	۰	۱۳۵	۰	آموزشکده کشاورزی شهرکرد
۰	۴۱	۰	۱۲۳	۰	۴۴	آموزشکده کشاورزی شهرکرد
۹۸۹	۱۵۵۱	۴۴۶۴	۶۱۵۸	۱۵۳۷	۱۹۴۲	دانشگاه‌های آزاد
۷۸۸	۱۰۱۸	۳۷۹۹	۴۱۹۲	۱۳۶۶	۱۳۵۲	دانشگاه آزاد شهرکرد
۱۰۵	۲۵۲	۲۹۴	۸۱۲	۷۹	۱۹۵	دانشگاه آزاد بروجن
۹	۱۱۳	۹۰	۳۳۹	۳۵	۱۱۷	دانشگاه آزاد فارسان
تجمع با دانشگاه آزاد شهرکرد						پردیس دانشگاه آزاد شهرکرد (اردل)
						پردیس دانشگاه آزاد شهرکرد (لردگان)
۸۷	۱۶۸	۲۸۱	۸۱۵	۵۷	۲۷۸	فنی و حرفه‌ای سما
۲	۴۸	۳۴۲	۴۲۱	۱۸۴	۱۹۷	دانشگاه فرهنگیان
۰	۴۸	۰	۴۲۱	۰	۱۹۷	بحرالعلوم شهرکرد
۲	۰	۱۸۴	۰	۱۸۴	۰	شهید باهنر شهرکرد
۰	۰	۰	۰	۰	۰	شهید رجایی فرخشهر
۴۷	۶۷	۱۱۹	۱۸۵	۴۹	۷۴	مؤسسه غیرانتفاعی نورهدایت شهرکرد
۳۱۸۴	۳۹۵۰	۱۷۲۰۵	۱۷۹۰۱	۶۱۲۲	۵۷۴۷	جمع

مأخذ: دانشگاه‌ها و مراکز آموزش عالی استان

جدول ۱۷: مقایسه آمار دانشجویان پذیرفته شده، در حال تحصیل و فارغ التحصیل دانشگاه‌ها و مراکز آموزش عالی استان در سال تحصیلی ۹۷-۱۳۹۶ و ۹۸-۱۳۹۷ به تفکیک مقطع، دانشگاه و مرکز (نفر)

شرح	سال تحصیلی	مقطع	پذیرفته شده			در حال تحصیل			فارغ التحصیل		
			مرد	زن	جمع	مرد	زن	جمع	مرد	زن	جمع
دانشگاه شهرکرد	۹۶-۹۷	کاردانی	۰	۰	۰	۰	۰	۰	۰	۰	۰
		کارشناسی	۴۰۵	۶۵۴	۱۰۵۹	۱۷۶۷	۲۹۰۴	۴۶۷۱	۲۲۷	۳۷۸	۶۰۵
		کارشناسی ارشد و دکتری	۳۴۶	۳۵۱	۶۹۷	۱۱۷۲	۱۲۳۵	۲۴۰۷	۱۲۱	۱۶۶	۲۹۷
	جمع	۷۵۱	۱۰۰۵	۱۷۵۶	۲۹۳۹	۴۱۳۹	۷۰۷۸	۳۵۸	۵۴۴	۹۰۲	
	۹۷-۹۸	کاردانی	۰	۰	۰	۰	۰	۰	۰	۰	۰
		کارشناسی	۴۷۵	۶۵۴	۱۱۲۹	۱۷۴۲	۲۸۷۵	۴۶۱۷	۱۸۸	۲۸۶	۵۷۴
		کارشناسی ارشد و دکتری	۳۹۲	۳۳۸	۷۳۰	۱۱۴۳	۱۱۹۴	۲۳۲۷	۱۸۲	۲۱۸	۴۰۰
	جمع	۸۶۷	۹۹۲	۱۸۵۹	۲۸۸۵	۴۰۶۹	۶۹۵۴	۳۷۰	۶۰۴	۹۷۴	
	درصد تغییرات			۱۵	-۱	۶	-۲	-۲	-۲	۱۱	۸
	دانشگاه علوم پزشکی شهرکرد	۹۶-۹۷	کاردانی	۱۷	۰	۱۷	۳۳	۰	۳۳	۱۸	۰
کارشناسی			۱۷۷	۳۴۹	۵۲۶	۴۳۹	۸۹۴	۱۳۲۳	۱۰۹	۲۲۴	۳۳۳
کارشناسی ارشد و دکتری			۱۰۶	۱۲۵	۲۳۱	۴۹۶	۶۳۵	۱۱۳۱	۳۹	۶۲	۱۰۱
جمع		۳۰۰	۴۷۴	۷۷۴	۹۶۸	۱۵۲۹	۲۴۹۷	۱۶۶	۲۸۶	۴۵۲	
۹۷-۹۸		کاردانی	۲۲	۰	۲۲	۴۳	۰	۴۳	۱۲	۰	۱۲
		کارشناسی	۱۴۳	۲۸۶	۴۲۹	۴۵۹	۹۱۳	۱۳۷۲	۵۰	۷۴	۱۲۴
		کارشناسی ارشد و دکتری	۸۱	۹۴	۱۷۵	۵۱۰	۶۱۹	۱۱۲۹	۲۷	۴۷	۷۴
جمع		۲۴۶	۳۸۰	۶۲۶	۱۰۱۲	۱۵۳۲	۲۵۴۴	۸۹	۱۲۱	۲۱۰	
درصد تغییرات			-۱۸	-۲۰	-۱۹	۵	۰/۱۹	۲	-۵۸	-۵۴	
دانشگاه پیام نور		۹۶-۹۷	کاردانی	۰	۰	۰	۰	۰	۰	۲۳	۵۶
	کارشناسی		۱۰۴۶	۱۲۹۲	۲۳۳۸	۳۱۱۷	۴۵۲۲	۷۶۳۹	۴۸۰	۷۸۰	۱۲۶۰
	کارشناسی ارشد و دکتری		۳۲	۴۸	۸۰	۹۶	۱۵۳	۲۴۹	۱۷	۶۵	۸۲
	جمع	۱۰۷۸	۱۳۴۰	۲۴۱۸	۳۲۱۳	۴۶۷۵	۷۸۸۸	۵۲۰	۸۶۸	۱۳۹۸	
	۹۷-۹۸	کاردانی	۰	۰	۰	۰	۰	۰	۱۷	۲۴	۴۱
		کارشناسی	۱۰۴۲	۱۳۵۵	۲۳۹۷	۲۹۰۸	۴۳۷۴	۷۲۸۲	۴۲۷	۵۶۷	۹۹۴
		کارشناسی ارشد و دکتری	۲۸	۲۱	۴۹	۷۹	۹۴	۱۷۳	۲۳	۳۳	۵۶
	جمع	۱۰۷۰	۱۳۷۶	۲۴۴۶	۲۹۸۷	۴۴۶۸	۷۴۵۵	۴۱۷	۶۲۴	۱۰۹۱	
	درصد تغییرات			۱-	۳	۱	-۷	-۴	-۱۲	-۲۸	-۲۲

ادامه جدول ۱۷: مقایسه آمار دانشجویان پذیرفته شده، در حال تحصیل و فارغ التحصیل دانشگاه‌ها و مراکز آموزش عالی استان در سال تحصیلی ۹۷-۱۳۹۶ و ۹۸-۱۳۹۷ به تفکیک مقطع، دانشگاه و مرکز (نفر)

شرح	سال تحصیلی	مقطع	پذیرفته شده			در حال تحصیل			فارغ التحصیل			
			مرد	زن	جمع	مرد	زن	جمع	مرد	زن	جمع	
دانشگاه جامع علمی کاربردی استان (کلیه مراکز علمی کاربردی استان)	۹۶-۹۷	کاردانی	۱۰۸۴	۴۳۹	۱۵۲۳	۶۷۴	۱۰۱۰	۱۶۸۴	۳۳۸	۲۵۴	۵۹۲	
		کارشناسی	۷۳۱	۳۳۱	۱۰۶۲	۶۲۰	۹۲۹	۱۵۴۹	۳۹۵	۱۷۱	۵۶۶	
		کارشناسی ارشد و دکتری	۰	۰	۰	۰	۰	۰	۰	۰	۰	
		جمع	۱۸۱۵	۷۷۰	۲۵۸۵	۱۲۹۴	۱۹۳۹	۳۲۳۳	۷۳۳	۴۲۵	۱۱۵۸	
	۹۷-۹۸	کاردانی	۵۴۳	۶۳۲	۱۱۷۵	۱۰۳۴	۳۹۴	۱۴۲۸	۴۲۷	۱۳۷	۵۶۴	
		کارشناسی	۳۱۳	۳۸۱	۶۹۴	۸۵۳	۳۶۳	۱۲۱۶	۴۱۱	۲۱۱	۶۲۲	
		کارشناسی ارشد و دکتری	۰	۰	۰	۰	۰	۰	۰	۰	۰	
		جمع	۸۵۶	۱۰۱۳	۱۸۶۹	۱۸۸۷	۷۵۷	۲۶۴۴	۸۳۸	۳۴۸	۱۱۸۶	
	درصد تغییرات			-۵۳	۳۰	-۲۸	۴۶	-۱۱۶	-۱۸	۱۴	-۱۸	۲
	دانشگاه فنی و حرفه‌ای*	۹۶-۹۷	کاردانی	۱۴۰۲	۹۲۸	۲۳۳۰	۲۵۰۷	۱۲۷۰	۳۷۷۷	۱۰۸۱	۷۶۴	۱۸۴۵
کارشناسی			۴۲۷	۹۹	۵۲۶	۴۹۷	۸۶	۵۸۳	۴۱	۰	۴۱	
کارشناسی ارشد و دکتری			۰	۰	۰	۰	۰	۰	۰	۰	۰	
جمع			۱۸۲۹	۱۰۲۷	۲۸۵۶	۳۰۰۴	۱۳۵۶	۴۳۶۰	۱۱۲۲	۷۶۴	۱۸۸۶	
۹۷-۹۸		کاردانی	۲۲۸	۳۹۲	۶۱۸	۱۵۱۸	۱۳۵۱	۲۸۶۹	۴۳۲	۴۱۵	۸۴۷	
		کارشناسی	۲۶۷	۱۹۹	۴۶۸	۸۴۸	۱۰۳	۹۵۱	۸۸	۳۴	۱۲۲	
		کارشناسی ارشد و دکتری	۰	۰	۰	۰	۰	۰	۰	۰	۰	
		جمع	۴۹۵	۵۹۱	۱۰۸۶	۲۳۶۶	۱۴۵۴	۳۸۲۰	۵۲۰	۴۴۹	۹۶۹	
درصد تغییرات			-۷۳	-۴۲	-۶۲	-۲۱	۷	-۱۲	-۵۴	-۴۱	-۴۹	
دانشگاه آزاد		۹۶-۹۷	کاردانی	۶۰۴	۲۷۰	۸۷۴	۱۵۱۰	۶۵۱	۲۱۶۱	۳۴۰	۱۸۳	۵۲۳
	کارشناسی		۹۲۶	۸۴۴	۱۷۰۶	۴۲۹۷	۳۷۰۴	۷۵۷۵	۱۳۹۶	۷۹۰	۱۵۹۲	
	کارشناسی ارشد و دکتری		۳۳۹	۳۶۸	۶۰۷	۱۷۳۷	۱۰۷۴	۲۸۱۱	۴۷۷	۳۸۸	۸۶۵	
	جمع		۱۸۶۹	۱۳۸۲	۳۱۸۷	۷۵۴۴	۵۴۲۹	۱۲۵۴۷	۲۲۱۳	۱۳۶۱	۳۹۸۰	
	۹۷-۹۸	کاردانی	۴۶۶	۱۶۱	۶۲۷	۱۳۲۰	۵۳۲	۱۹۳۹	۳۷۷	۲۲۱	۵۷۵	
		کارشناسی	۸۹۸	۸۷۸	۱۷۷۶	۳۱۳۰	۲۶۹۴	۵۸۲۴	۷۴۴	۵۳۲	۱۲۷۶	
		کارشناسی ارشد و دکتری	۵۷۸	۴۹۸	۱۰۷۶	۱۷۰۸	۱۳۳۸	۲۹۴۶	۴۳۰	۲۳۶	۶۶۶	
		جمع	۱۹۴۲	۱۵۳۷	۳۴۷۹	۶۱۵۸	۴۴۶۴	۱۰۷۰۹	۱۵۵۱	۹۸۹	۲۵۱۷	
	درصد تغییرات			۴	۱۱	۹	-۱۸	-۱۸	-۱۵	-۳۰	-۲۷	-۱۶

ادامه جدول ۱۷: مقایسه آمار دانشجویان پذیرفته شده، در حال تحصیل و فارغ التحصیل دانشگاه‌ها و مراکز آموزش عالی استان در سال تحصیلی ۹۷-۱۳۹۶ و ۹۸-۱۳۹۷ به تفکیک مقطع، دانشگاه و مرکز (نفر)

شرح	سال تحصیلی	مقطع	پذیرفته شده			در حال تحصیل			فارغ التحصیل		
			مرد	زن	جمع	مرد	زن	جمع	مرد	زن	جمع
دانشگاه فرهنگیان	۹۶-۹۷	کاردانی	۰	۰	۰	۰	۰	۰	۰	۰	۰
		کارشناسی	۱۶۱	۱۱۳	۲۷۴	۴۹۷	۳۰۸	۸۰۵	۱۶۲	۱۰۳	۱۸۷
		کارشناسی ارشد و دکتری	۳	۱	۴	۸	۳	۱۱	۵	۲	۷
		جمع	۱۶۴	۱۱۴	۲۷۸	۵۰۵	۳۱۱	۸۱۶	۱۶۷	۱۰۵	۱۹۴
	۹۷-۹۸	کاردانی	۰	۰	۰	۰	۰	۰	۰	۰	۰
		کارشناسی	۱۹۵	۱۸۲	۳۷۷	۴۱۶	۳۴۰	۷۵۶	۴۶	۰	۴۶
		کارشناسی ارشد و دکتری	۲	۲	۴	۵	۲	۷	۲	۲	۴
جمع	۱۹۷	۱۸۴	۳۸۱	۴۲۱	۳۴۲	۷۶۳	۴۸	۲	۵۰		
درصد تغییرات			۲۰	۶۱	۳۷	-۱۷	۱۰	-۶	-۷۱	-۹۸	-۷۴
مؤسسه غیرانتفاعی نورهدایت شهرکرد**	۹۶-۹۷	کاردانی*	۰	۸	۰	۹	۱۲	۰	۰	۹	۰
		کارشناسی	۱۱	۱۷	۰	۲۰	۵۸	۰	۸	۱۱	۰
		کارشناسی ارشد و دکتری	۶۸	۴۳	۰	۱۲۱	۷۳	۰	۳۵	۳۲	۰
		جمع	۷۹	۶۸	۰	۱۵۰	۱۴۳	۰	۴۳	۵۲	۰
	۹۷-۹۸	کاردانی	۳	۲	۵	۵	۳	۸	۳	۳	۶
		کارشناسی	۲۹	۲۵	۵۴	۶۰	۴۲	۱۰۲	۲۵	۲۱	۴۶
		کارشناسی ارشد و دکتری	۴۲	۲۲	۶۴	۱۲۰	۷۴	۱۹۴	۳۹	۲۳	۶۲
جمع	۷۴	۴۹	۱۲۳	۱۸۵	۱۱۹	۳۰۴	۶۷	۴۷	۱۱۴		
درصد تغییرات			-۷	-۳۹	۱۰۰	۱۹	-۲۰	۱۰۰	۳۶	-۱۱	۱۰۰
مؤسسه غیرانتفاعی	۹۶-۹۷	کاردانی	۳۱۰۷	۱۶۵۵	۴۷۶۴	۴۷۳۳	۲۹۴۳	۷۶۵۵	۱۸۱۰	۱۲۳۳	۳۰۳۴
		کارشناسی	۳۸۸۴	۳۶۹۹	۷۴۹۱	۱۱۲۵۴	۱۳۴۰۵	۲۴۱۵۵	۲۸۱۸	۲۴۵۷	۴۵۸۴
		کارشناسی ارشد و دکتری	۸۹۴	۸۳۶	۱۶۱۹	۳۶۳۰	۳۱۷۳	۶۶۰۹	۷۰۴	۷۱۵	۱۳۵۲
		جمع	۷۸۸۵	۶۱۸۰	۱۳۸۵۴	۱۹۶۱۷	۱۹۵۲۱	۳۸۴۱۹	۵۳۳۲	۴۴۰۵	۸۹۷۰
	۹۷-۹۸	کاردانی	۱۲۶۲	۱۱۸۷	۲۴۴۷	۳۹۲۰	۲۲۸۰	۶۲۸۷	۱۲۶۸	۸۰۰	۲۰۴۵
		کارشناسی	۳۳۶۲	۳۹۶۰	۷۳۲۴	۱۰۴۱۶	۱۱۷۰۴	۲۲۱۲۰	۱۹۷۹	۱۸۲۵	۳۸۰۴
		کارشناسی ارشد و دکتری	۱۱۲۳	۹۷۵	۲۰۹۸	۳۵۶۵	۳۲۲۱	۶۷۸۶	۷۰۳	۵۵۹	۱۲۶۲
جمع	۵۷۴۷	۶۱۲۲	۱۱۸۱۹	۱۷۹۰۱	۱۷۲۰۵	۳۵۱۹۳	۲۹۵۰	۳۱۸۴	۷۱۱۱		
درصد تغییرات			-۳۷	-۱	-۱۷	-۱۰	-۱۳	-۹	-۳۵	-۳۸	-۲۶

مأخذ: دانشگاه‌ها و مراکز آموزش عالی استان

* کاهش شدید دانشجویان دانشگاه فنی و حرفه‌ای در سال تحصیلی ۹۸-۱۳۹۷ به دلیل ۳ ساله شدن دوره دوم هنرستان‌ها بوده است

** مؤسسه غیرانتفاعی نورهدایت در سال تحصیلی ۹۷-۹۶ در نیمسال دوم در مقطع کاردانی ثبت نام تکمیل ظرفیت داشته است

نمای کلی از آموزش عالی در استان

تعداد دانشجویان پذیرفته شده: در سال تحصیلی ۹۸-۱۳۹۷ تعداد دانشجویان پذیرفته شده استان معادل ۱۱۸۶۹ نفر می‌باشد که سهم زنان در آن ۵۲ درصد برابر با ۶۱۲۲ نفر می‌باشد. از این دانشجویان ۲۴۴۷ نفر در مقطع کاردانی، ۷۳۲۲ نفر در مقطع کارشناسی و ۲۰۹۸ نفر در مقطع کارشناسی ارشد و دکترا مشغول به تحصیل شده‌اند تعداد دانشجویان پذیرفته شده در این سال تحصیلی در مقایسه با سال قبل ۱۵ درصد کاهش داشته است.

دانشجویان در حال تحصیل: در سال تحصیلی ۹۸-۱۳۹۷ تعداد ۳۵۱۰۶ نفر دانشجو در حال تحصیل بوده‌اند که این تعداد در مقایسه با سال تحصیلی قبل ۹ درصد کاهش داشته است. سهم زنان از این دانشجویان در سال تحصیلی ۹۸-۱۳۹۷ معادل ۴۹ درصد می‌باشد از مجموع دانشجویان در حال تحصیل در این سال تحصیلی ۶۲۰۰ نفر در مقطع کاردانی، ۲۲۱۲۰ نفر در مقطع کارشناسی و ۶۷۸۶ نفر در مقطع کارشناسی ارشد و دکتری مشغول به تحصیل می‌باشند.

دانشجویان فارغ‌التحصیل: در سال تحصیلی ۹۸-۱۳۹۷ تعداد دانشجویان فارغ‌التحصیل استان ۷۱۳۴ نفر بوده که سهم زنان از این تعداد ۳۱۸۴ نفر معادل ۴۵ درصد بوده است از مجموع فارغ‌التحصیلان مراکز آموزش عالی استان ۲۰۶۸ نفر در مقطع کاردانی، ۳۸۰۴ نفر در مقطع کارشناسی و تعداد ۱۲۶۹ نفر در مقطع کارشناسی ارشد و دکترا فارغ‌التحصیل شده‌اند. تعداد دانشجویان فارغ‌التحصیل در این سال در مقایسه با سال قبل ۲۰ درصد کاهش داشته است.

تعداد کارکنان دانشگاه‌ها و مراکز آموزش عالی: تعداد کارکنان آموزشی (مدرسان) دانشگاه‌ها و مراکز آموزش عالی استان در سال تحصیلی ۹۸-۱۳۹۷ معادل ۲۰۲۵ نفر بوده که شامل ۱۰۰۹ نفر هیأت علمی (معادل ۴۹ درصد) و ۱۰۱۶ نفر (معادل ۵۱ درصد) حق‌التدریس می‌باشند که نسبت به سال قبل ۴۸ درصد کاهش داشته است. تعداد اعضای هیأت علمی استان در این سال در مقایسه با سال تحصیلی قبل معادل ۱ درصد افزایش یافته است. تعداد کارکنان اداری دانشگاه‌ها و مراکز آموزش عالی استان ۷۸۱۸ نفر بوده که سهم زنان از این تعداد ۵۸ درصد معادل ۴۵۱۷ نفر می‌باشد.

شاخص‌های بخش آموزش عالی

نسبت دانشجویان زن به کل دانشجویان: در سال تحصیلی ۹۸-۱۳۹۷ تعداد کل دانشجویان زن شامل، پذیرفته شده، در حال تحصیل و فارغ‌التحصیل معادل ۵۴۱۰۹ نفر است که از این تعداد ۲۶۵۱۱ نفر را بانوان تشکیل می‌دهند. نسبت دانشجویان زن در کل دانشجویان در دانشگاه‌ها و مراکز آموزش عالی استان ۴۹ درصد بوده است. تعداد دانشجویان زن در دانشگاه‌ها و مراکز آموزش عالی در سال تحصیلی ۹۸-۱۳۹۷ در مقایسه با سال قبل ۱۰ درصد کاهش یافته است.

نسبت دانشجو به اعضای هیأت علمی: در سال تحصیلی ۹۸-۱۳۹۷ نسبت دانشجو به اعضای هیأت علمی (با لحاظ نمودن مدرسین حق‌التدریس) در دانشگاه‌ها و مراکز آموزش عالی استان معادل ۱۵ نفر می‌باشد که این رقم در سال گذشته ۱۶ نفر بوده است. این مطلب به این معنی است که در سال ۹۸-۱۳۹۷ به ازای هر ۱۵ نفر دانشجو یک مدرس در مراکز آموزش عالی استان فعالیت می‌کند. اگر نسبت فوق را صرفاً برای اعضای هیأت علمی دانشگاه‌ها در نظر بگیریم این رقم به ۵۴ نفر دانشجو افزایش می‌یابد که این رقم در سال گذشته ۶۱ نفر بوده است.

**جدول ۱۸: آمار کارکنان آموزشی دانشگاه‌ها و مراکز آموزش عالی استان
در سال تحصیلی ۹۸-۱۳۹۷ به تفکیک دانشگاه و مرکز (نفر)**

حق التدریس	هیأت علمی										شرح	
	مرد	زن	جمع	دستیار علمی	مربی آموزشیار	مربی	استادیار	دانشیار	استاد	زن		مرد
۳۴۱	۳۱	۱۴۱	۲۴۲	۰	۰	۱۱	۱۷۹	۱۱۲	۳۵	۵۰	۲۹۶	دانشگاه شهکرد
۳۷۱	۱۶۱	۲۴۲	۴۰۳	۰	۰	۷۲	۷۸۱	۳۶	۷	۱۱۰	۱۴۱	دانشگاه علوم پزشکی شهرکرد
۳۵۲	۷۱۱	۲۷	۷۳۸	۳	۰	۴۶	۲۴	۵	۰	۳۴	۴۶	دانشگاه‌های پیام نور
۳۰۱	۵۷	۳۱	۸۸	۲	۰	۲۱	۴۳	۴	۰	۹	۲۲	دانشگاه پیام نور شهرکرد
۳۰۰	۶۱	۵۱	۱۱۲	۰	۰	۷	۷	۱	۰	۷	۷	دانشگاه پیام نور بروجن
۳۴	۵۱	۷	۵۸	۱	۰	۴	۳	۰	۰	۳	۵	دانشگاه پیام نور فارس
۳۰۳	۶	۶	۱۲	۰	۰	۵	۱	۰	۰	۳	۳	دانشگاه پیام نور لرگان
۳۰۱	۶	۶	۱۲	۰	۰	۶	۰	۰	۰	۶	۳	دانشگاه پیام نور فرخشهر
۳۰۱	۶	۰	۶	۰	۰	۰	۰	۰	۰	۰	۰	دانشگاه پیام نور سامان
۳۰۰	۰	۳	۳	۰	۰	۳	۰	۰	۰	۱	۲	دانشگاه پیام نور جویقان
۳۰۱	۱۱	۳	۱۴	۰	۰	۱	۳	۰	۰	۱	۳	دانشگاه پیام نور گنبدمان
۳۰۰	۳	۳	۶	۰	۰	۳	۰	۰	۰	۲	۱	دانشگاه پیام نور بلداجی
۳۰۱	۷	۲	۹	۰	۰	۲	۰	۰	۰	۰	۲	دانشگاه پیام نور اردل
۳۰۰	۵	۱	۶	۰	۰	۱	۰	۰	۰	۱	۰	دانشگاه پیام نور شهمزار
۳۱۱	۱۱۱	۲	۱۱۳	۰	۰	۱	۱	۰	۰	۰	۲	دانشگاه جامع علمی-کاربردی استان (کلیه مراکز علمی کاربردی استان)

ادامه جدول ۱۸: آمار کارکنان آموزشی دانشگاه‌ها و مراکز آموزش عالی استان در سال تحصیلی ۹۸-۱۳۹۷ به تفکیک دانشگاه و مرکز (فتر)

حق التدریس	هیات علمی										شرح
	مرد	جمع	دستیار علمی	مربی آموزشیار	مربی	استادیار	دانشیار	استاد	زن	مرد	
۱۴۰	۲۰۶	۱۳	۰	۰	۱۳	۰	۰	۰	۳	۱۰	*دانشگاه فنی و حرفه‌ای
۰	۱۲۴	۷	۰	۰	۷	۰	۰	۰	۰	۷	آموزشکده فنی پسران شهرکرد
۱۰۴	۰	۳	۰	۰	۳	۰	۰	۰	۳	۰	آموزشکده فنی دختران شهرکرد
۰	۷۵	۳	۰	۰	۳	۰	۰	۰	۰	۳	آموزشکده فنی پسران بروجین
۳۶	۰	۰	۰	۰	۰	۰	۰	۰	۰	۰	آموزشکده فنی دختران جوندقان
۰	۲۴	۰	۰	۰	۰	۰	۰	۰	۰	۰	آموزشکده کشاورزی شهرکرد
۳۷۸	۴۶۳	۵۹۱	۰	۰	۳۴۱	۲۵۱	۲۲	۴۱	۶۹	۲۱۶	دانشگاه‌های آزاد
۱۴۱	۲۳۳	۲۴۴	۰	۰	۶۷	۷۱۱	۲۲	۴۱	۶۶	۱۷۷	دانشگاه آزاد شهرکرد
۵	۳۳	۲۵	۰	۰	۹۱	۶	۰	۰	۶	۹۱	دانشگاه آزاد بروجین
۲۳	۵۰	۱۷	۰	۰	۶۶	۱	۰	۰	۶	۱۱	دانشگاه آزاد فارسان
تجمع با دانشگاه آزاد شهرکرد											
۷۴	۱۱۹	۱۰	۰	۰	۱۰	۰	۰	۰	۱	۹	فنی و حرفه‌ای سما
۳۰	۱۲۰	۱۴	۰	۰	۸	۷	۰	۰	۲	۱۲	دانشگاه فرهنگیان شهرکرد
۱۱	۲۹	۶	۰	۰	۳	۳	۰	۰	۲	۴	پردیس شهید باهنر
۶	۱۶	۷	۰	۰	۴	۴	۰	۰	۰	۷	پردیس بحر العلوم
۰	۰	۰	۰	۰	۰	۰	۰	۰	۰	۰	مرکز شهید رجایی
۲۱	۴۰	۷	۰	۰	۰	۴	۳	۱	۰	۷	مؤسسه غیرانتفاعی نورهدایت شهرکرد
۱۰۱	۲۲۲	۹۰۰	۳	۰	۲۴۱	۵۱۵	۱۷۱	۵۷	۲۷۸	۱۳۸	جمع

مأخذ: دانشگاه‌ها و مراکز آموزش عالی استان

*دلایل کمبود اعضای هیات علمی شامل نو پا بودن دانشگاه فنی و حرفه‌ای وعدم تخصیص ردیف استخدامی جهت جذب اعضای هیات علمی می‌باشد.

جدول ۱۹: مقایسه آمار کارکنان آموزشی دانشگاه‌ها و مراکز آموزش عالی استان در سال تحصیلی ۹۷-۱۳۹۶ و ۹۸-۱۳۹۷ به تفکیک دانشگاه و مرکز (نفر)

شرح	سال تحصیلی	هیأت علمی										حق التدریس	
		مرد	زن	استاد	دانشیار	استادیار	مربی آموزشیار	مربی علمی	دستیار علمی	جمع	مرد	زن	جمع
دانشگاه شهرکرد	۹۶-۹۷	۲۹۹	۴۹	۳۳	۱۱۴	۱۸۹	۱۲	۰	۰	۳۴۸	۱۱۲	۱۲۷	۲۳۹
	۹۷-۹۸	۲۹۶	۵۰	۳۵	۱۲۱	۱۷۹	۱۱	۰	۰	۳۴۶	۱۳۲	۱۴۴	۲۷۶
درصد تغییرات		۱-	۲							۱-	۱۳	۱۵	
دانشگاه علوم پزشکی شهرکرد	۹۶-۹۷	۱۳۴	۱۰۴	۷	۳۶	۱۶۳	۳۲	۰	۰	۲۳۸	۹۴	۶۶	۱۶۰
	۹۷-۹۸	۱۳۹	۱۱۰	۷	۳۶	۱۷۸	۲۸			۲۴۹	۱۸۳	۱۲۶	۳۰۹
درصد تغییرات		۴	۶							۵	۹۵	۹۱	۹۳
دانشگاه‌های پیام نور*	۹۶-۹۷	۴۹	۳۳	۰	۲	۲۷	۴۸	۰	۰	۸۲	۲۳۲	۲۳۲	۴۶۴
	۹۷-۹۸	۴۸	۳۴	۰	۰	۲۷	۴۷	۰	۰	۸۲	۲۵۳	۱۷۸	۴۳۱
درصد تغییرات		-۲	۳							۰	-۳	-۲۳	-۱۳
دانشگاه جامع علمی- کاربردی استان (کلیه مراکز علمی کاربردی استان)	۹۶-۹۷	۲	۰	۰	۰	۰	۲	۰	۰	۲	۴۸۸	۲۰۱	۶۸۹
	۹۷-۹۸	۲	۰	۰	۰	۱	۱	۰	۰	۲	۴۴۲	۱۱۳	۳۵۵
درصد تغییرات		۰	۰				۰			۰	-۵۰	-۴۴	-۴۸
دانشگاه فنی و حرفه‌ای	۹۶-۹۷	۹	۰	۰	۰	۰	۹	۰	۰	۹	۲۵۶	۱۵۴	۴۱۰
	۹۷-۹۸	۱۰	۳	۰	۰	۰	۱۳	۰	۰	۱۳	۲۰۶	۱۴۰	۳۴۶
درصد تغییرات		۰	۰							۴۴	-۲۰	-۹	-۱۶
دانشگاه‌های آزاد	۹۶-۹۷	۲۲۲	۷۵	۱۴	۲۲	۱۴۰	۱۲۱	۰	۰	۲۹۷	۵۰۱	۳۱۵	۱۱۱۶
	۹۷-۹۸	۲۱۶	۷۹	۱۴	۲۲	۱۲۵	۱۳۴	۰	۰	۲۹۵	۴۴۶	۲۷۳	۷۱۹
درصد تغییرات		-۳	۵							-۱	-۱۱	-۱۳	-۳۶
دانشگاه فرهنگیان	۹۶-۹۷	۱۱	۳	۰	۰	۲	۱۲	۰	۰	۱۴	۱۰۱	۲۰	۱۲۱
	۹۷-۹۸	۱۲	۲	۰	۰	۷	۷	۰	۰	۱۴	۱۲۰	۳۰	۱۵۰
درصد تغییرات		۹	-۳۳							۰	۱۹	۵۰	۲۴
مؤسسه غیرانتفاعی نورهدایت شهرکرد	۹۶-۹۷	۸	۰	۱	۳	۴	۰	۰	۰	۸	۲۵	۱۰	۳۵
	۹۷-۹۸	۸	۰	۱	۳	۴	۰	۰	۰	۸	۴۰	۱۲	۵۲
درصد تغییرات													
جمع	۹۶-۹۷	۷۳۴	۲۶۴	۵۵	۱۷۷	۵۲۵	۲۳۶	۰	۰	۹۹۸	۱۸۳۹	۱۱۲۵	۳۲۱۴
	۹۷-۹۸	۷۳۱	۲۷۸	۵۷	۱۸۷	۵۲۱	۲۴۱	۳	۰	۱۰۰۹	۱۶۲۲	۱۰۱۶	۲۶۳۸
درصد تغییرات		۰	۵							۱	-۱۲	-۱۰	-۱۹

مأخذ: دانشگاه‌ها و مراکز آموزش عالی استان

*تعداد بالای مدرس حق التدریس در دانشگاه‌های پیام نور استان به علت تعدد رشته‌های دانشگاه پیام نور (۲۵۶ رشته محل) و تعداد کم اعضای هیأت علمی می‌باشد. با توجه به اینکه اساتید با مدرک دکترا در سال‌های ۹۰ به بعد جذب شده‌اند و معمولاً ارتقای اعضای علمی به دانشیاری و بالاتر طی یک پروسه زمانی ۶ الی ۷ ساله اتفاق می‌افتد در ستون‌های مربوط به اعضای علمی با مرتبه استادی و دانشیاری در سال ۹۵ مقادیر صفر درج شده است

جدول ۲۰: آمار کارکنان اداری دانشگاه‌ها و مراکز آموزش عالی استان به تفکیک دانشگاه و مرکز (نفر)

سال تحصیلی ۱۳۹۷-۹۸				سال تحصیلی ۱۳۹۶-۹۷				شرح
قراردادی		رسمی و پیمانی		قراردادی		رسمی و پیمانی		
زن	مرد	زن	مرد	زن	مرد	زن	مرد	
۴۳	۱۲۲	۴۴	۸۲	۴۳	۱۲۶	۴۵	۹۰	دانشگاه شهرکرد
۱۷۵۰	۱۰۳۷	۲۵۴۲	۱۶۵۶	۱۵۲	۴۵	۲۴۴۰	۱۵۷۰	دانشگاه علوم پزشکی شهرکرد*
۲۰	۴۸	۲۰	۲۶	۲۰	۵۱	۲۰	۳۲	دانشگاه‌های پیام نور**
۷	۲۶	۱۲	۱۴	۷	۲۶	۱۲	۱۵	دانشگاه پیام نور شهرکرد (آمارکارکنان ستاد دانشگاه با آمار شهرکرد تجمیع شده است)
۲	۳	۵	۸	۲	۴	۶	۱۳	دانشگاه پیام نور بروجن
۴	۸	۱	۱	۴	۸	۱	۱	دانشگاه پیام نور فارس
۰	۲	۰	۲	۰	۲	۰	۲	دانشگاه پیام نور لردگان
۲	۱	۱	۰	۲	۱	۱	۰	دانشگاه پیام نور فرخشهر
۰	۲	۱	۰	۰	۳	۰	۰	دانشگاه پیام نور سامان
۱	۱	۰	۰	۱	۱	۰	۰	دانشگاه پیام نور جونقان
۱	۳	۰	۰	۱	۳	۰	۰	دانشگاه پیام نور گندمان
۲	۰	۰	۰	۲	۰	۰	۰	دانشگاه پیام نور بلداجی
۱	۱	۰	۱	۱	۱	۰	۱	دانشگاه پیام نور اردل
۰	۱	۰	۰	۰	۲	۰	۰	دانشگاه پیام نور شلمزار
۷	۱۳	۱	۳	۷	۱۳	۱	۳	دانشگاه جامع علمی-کاربردی استان
۳	۱۰	۲	۸	۵	۰	۰	۱۴	مراکز آموزش علمی کاربردی استان
۱۴	۶۱	۸	۲۴	۱۵	۵۹	۱۱	۳۸	دانشگاه فنی و حرفه ای***
۴	۳۲	۰	۹	۵	۲۹	۰	۱۴	آموزشکده فنی پسران شهرکرد
۹	۴	۴	۴	۹	۶	۷	۶	آموزشکده فنی دختران شهرکرد
۰	۱۴	۰	۶	۰	۱۳		۱۱	آموزشکده فنی پسران بروجن
۱	۵	۴	۲	۱	۵	۴	۳	آموزشکده فنی دختران جونقان
۰	۶	۰	۳		۶		۴	آموزشکده کشاورزی شهرکرد
۴	۱۶	۴۷	۱۶۰	۴	۱۶	۴۷	۱۶۲	دانشگاه‌های آزاد
۱	۲	۳۴	۱۲۸	۱	۲	۳۴	۱۳۰	دانشگاه آزاد شهرکرد
۰	۳	۸	۱۷	۰	۳	۸	۱۷	دانشگاه آزاد بروجن
۲	۳	۲	۵	۲	۳	۲	۵	دانشگاه آزاد فارس
تجمیع با دانشگاه آزاد شهرکرد								پردیس دانشگاه آزاد شهرکرد (اردل)
								پردیس دانشگاه آزاد شهرکرد (لردگان)

ادامه جدول ۲۰: آمار کارکنان اداری دانشگاه‌ها و مراکز آموزش عالی استان به تفکیک دانشگاه و مرکز (نفر)

سال تحصیلی ۱۳۹۷-۹۸				سال تحصیلی ۱۳۹۶-۹۷				شرح
قراردادی		رسمی و پیمانی		قراردادی		رسمی و پیمانی		
زن	مرد	زن	مرد	زن	مرد	زن	مرد	
۱	۸	۳	۱۰	۱	۸	۳	۱۰	فنی و حرفه‌ای سما
۱	۱۳	۹	۱۴	۲	۱	۸	۲۲	دانشگاه فرهنگیان
۰	۴	۲	۸	۰	۰	۲	۹	بحرالعلوم شهرکرد
۱	۳	۷	۰	۲	۰	۶	۱	شهید باهنر شهرکرد
۰	۶	۰	۶	۰	۱	۰	۵	شهید رجایی فرخ‌شهر
۲	۲	۰	۵	-	۲	۲	۴	مؤسسه غیرانتفاعی نورهدایت شهرکرد
۱۸۴۴	۱۳۲۲	۳۶۷۳	۱۹۷۸	۲۴۸	۳۱۳	۲۵۷۴	۱۹۳۵	جمع

مأخذ: دانشگاه‌ها و مراکز آموزش عالی استان

*اختلاف نیروی قراردادی سال تحصیلی ۱۳۹۶-۹۷ با سال تحصیلی ۱۳۹۷-۹۸ به این دلالت که سال ۱۳۹۶-۹۷ فقط نیروهای قراردادی کار معین تبصره ۳ آورده شده ولی در سال ۱۳۹۷-۹۸ تمامی نیروها به غیر از رسمی و پیمانی شامل تبصره ۳ و تبصره ۴ (مشاغل کارگری) و نیروی طرحی و قراردادی پزشک خانواده و سربازها می‌باشند.

**با عنایت به اینکه افزایش تعداد کارکنان اداری دانشگاه پیام نور مرتبط با افزایش دانشجو می‌باشد و در طول چند سال گذشته جذب دانشجو در دانشگاه با کاهش مواجهه شده است لذا جذب نیرو در سال‌های اخیر صورت نگرفته است و تبدیل وضعیت نیروهای قراردادی به پیمانی مورد تاکید می‌باشد.

***دانشگاه فنی و حرفه‌ای دلیل اصلی کاهش تعداد پرسنل دانشگاه بازنشستگی نیروها و عدم استخدام نیروهای جدید می‌باشد.

از مهمترین شاخص‌ها برای هر مرکز آموزش عالی تأمین فضاهای آموزشی و کمک آموزشی برای دانشجویان با توجه به نیاز هر رشته آموزشی می‌باشد. جدول شماره ۲۱ وضعیت فضاهای آموزشی و کمک آموزشی دانشگاه‌های استان ان نشان می‌دهد.

جدول ۲۱: وضعیت برخی فضاهای آموزشی و کمک آموزشی دانشگاه‌ها و مراکز آموزش عالی استان در سال تحصیلی ۹۸-۱۳۹۷

مؤسسه غیرانتفاعی نورهدایت شهرکرد***	دانشگاه فرهنگیان	دانشگاه‌های آزاد	دانشگاه فنی و حرفه‌ای**	دانشگاه جامع علمی کاربردی استان (کلیه مراکز علمی کاربردی استان)	دانشگاه‌های پیام نور *	دانشگاه علوم پزشکی شهرکرد	دانشگاه شهرکرد	عنوان	
۲	۴	۸۲	۱۹	۶	۱۱	۲۲	۹۹	تعداد	آزمایشگاه
۲۴۰	۱۸۴	۹۳۲۷	۱۱۱۰	۳۰۰	۱۲۰۰	۳۴۷۴	۸۹۰۰	مساحت (مترمربع)	
۱	۳	۱۳	۵	۸	۷	۴	۱	تعداد	کتابخانه
۱	۲	۴۰	۰	۱۹	۰	۱۴	۳۸	تعداد	کارگاه آموزشی
۹۰	۶۰	۵۷۹۱۸۸	۰	۹۶۰۰	۰	۱۴۰۰	۲۶۹۱	مساحت (مترمربع)	
۱	۷	۲۴	۱۵	۱۱	۷	۳	۷	تعداد	سایت رایانه
۹۰	۱۷۵	۱۰۵۰	۳۶۰	۲۴۸	۴۰۰	۳۰۰	۲۵۰	ظرفیت	
۰	۳	۶	۳	۴	۲	۲	۴	تعداد	سالن ورزشی
۰	۲۶۵	۸۷۱۲	۳۱۰۸	۳۲۵۰	۴۲۰۰	۱۹۰۰۰	۶۲۹۵	مساحت (مترمربع)	
۱	۳	۱۲	۵	۴	۲	۲ سالن	۴	تعداد	سالن اجتماعات
۱	۳	۴	۵	۱	۵	۹****	۱	تعداد	مرکز مشاوره
۰	۵	۶	۷	۰	۰	۸	۹	تعداد	خوابگاه
۰	۷۱۸	۱۰۷۹	۵۷۷۵	۰	۰	۱۲۰۹	۲۷۰۰	ظرفیت	

مأخذ: دانشگاه‌ها و مراکز آموزش عالی استان

*به دلیل نیمه حضوری بودن و بر طبق مصوبه وزارت علوم، دانشگاه پیام نور اجازه ایجاد و راه‌اندازی خوابگاه جهت دانشجویان را ندارد. به دلیل کمبود سرانه دانشجویی و کمبود بودجه، احداث کارگاه‌های آموزشی و سالن‌های اجتماعات در واحدهای کوچک پیام نور مقرون به صرفه نمی‌باشد

**در دانشگاه فنی و حرفه‌ای از مهمترین دلایل کافی نبودن فضاهای کالبدی می‌توان به نبود اعتبار و نبود مجوز جهت توسعه و ساخت و ساز و سیاست‌های مالی دانشگاه می‌باشد

***موسسه نورهدایت جهت استفاده دانشجویان از خوابگاه و اماکن ورزشی به صورت استیجاری و عقد قرار داد اقدام نموده است و جهت سهولت استفاده از کتابخانه دیجیتال با دانشگاه اصفهان همکاری می‌نماید که تمامی مقالات و پایان نامه‌ها در دسترس دانشجویان میباشد در خصوص اماکن رفاهی دانشجویان و کتابخانه‌های مجازی که از شاخصهای جدید و مهم توسعه دانشگاهها میباشد در صورت امکان به جدول اضافه گردد. -با توجه به تعریف و اهداف شکل گیری موسسات و مراکز آموزش عالی مختلف از جمله پیام نور و علمی کاربردی، تطابق پذیرش دانشجو با اهداف این مراکز تا چه حد است.

****اتاق در فضای دانشکده ها و خوابگاه ها

پژوهش

پارک علم و فناوری

امروزه اقتصاد کشور و بودجه دولت به مواد خام با ارزش افزوده پایین وابسته شده و اتکا به منابع زیرزمینی به جای کمک به اقتصاد در حال توسعه ما به اهرمی برای فشار به اقتصاد ایران تبدیل گردیده است. با توجه به ناکارآمدی اقتصاد دولتی، تقویت بخش خصوصی تنها راه توسعه کشور است. ضعف در تولید کالاهای استراتژیک و حیاتی نیز موجب خروج ارز کشور و اعمال فشار از سوی بیگانگان شده است و این در حالیست که شرایط اقتصادی، صنعتی، فرهنگی و اجتماعی کشور که انبوه فارغ التحصیلان را به دنبال داشته است، ضرورت توجه به توسعه کارآفرینی را بیش از گذشته آشکار می‌سازد. به دلیل نقش و اهمیت کارآفرینان در روند توسعه و رشد اقتصادی، بسیاری از دولت‌ها در کشورهای توسعه یافته و در حال توسعه تلاش می‌کنند با بهره‌برداری از دستاوردهای تحقیقاتی و دانش بنیان زمینه توسعه کارآفرینی در جامعه را فراهم سازند.

از سوی دیگر با توسعه فناوری و افزایش نقش نوآوری در رقابت جهانی، اقتصاد مبتنی بر دانش و در نتیجه آن شرکت‌های دانش بنیان به عنوان موتور محرکه این اقتصاد اهمیت ویژه‌ای پیدا کرده‌اند. شرکت‌هایی که بخش عمده‌ای از نیروی کار آنها توانمندی دانشی بالایی دارند و مزیت عمده و رقابتی آنها دانش و نوآوری است.

آشنایی با پارک علم و فناوری استان چهارمحال و بختیاری

پارک علم و فناوری چهارمحال و بختیاری به عنوان یک سازمان و با هدف افزایش ثروت در جامعه از طرف متخصصان حرفه‌ای مدیریت می‌شود تا جریان دانش و فناوری را میان دانشگاه‌ها، مؤسسه‌های تحقیق و توسعه، شرکت‌های خصوصی و بازار به حرکت درآورند. این پارک‌ها از طریق مراکز رشد، سازمان‌های نوآور را تقویت و فرایندهای زایشی را تسهیل می‌کنند. بنابراین به عنوان محیطی عمل می‌کنند که در آن واحدهای تحقیقاتی مستقل یا وابسته به سازمان‌ها و صنایع، مجتمع شده و زیر پوشش و حمایت قرار می‌گیرند تا به خلاقیت و نوآوری بپردازند بنابراین با توجه به این کارکردها شکل‌گیری و توسعه بسیاری از پدیده‌های نوظهور فناوری از درون این پارک‌ها به وقوع می‌پیوندد و دولت‌ها می‌کوشند با ایجاد محیطی مناسب، شرایط کار و فعالیت را برای شرکت‌های کوچک و متوسط و جذب شرکت‌های بین‌المللی مبتنی بر فناوری فراهم کنند. در ایران نیز در سال‌های گذشته این پارک‌ها گسترش چشمگیری یافته و در شرایطی که کشور با تحریم‌های یک جانبه مواجه بوده، توانسته‌اند نقش تأثیرگذاری در استفاده از دانش و فناوری بومی ایفا کنند.

هویت پارک علم و فناوری با شرکت‌های آن شناخته می‌شود و تحریم می‌تواند مشکلاتی برای شرکت‌ها در داد و ستد مالی، تأمین تجهیزات و مواد اولیه از خارج کشور، تعریف همکاری‌های علمی و فنی رسمی با طرف‌های خارجی، صادرات محصولات و بعضاً اخذ مجوزهای بین‌المللی و شبیه آن ایجاد کند.

البته این محدودیت‌ها برای پارک‌های علم و فناوری نیست و برای عموم شرکت‌های تجاری و صنعتی می‌تواند صادق باشد اما نکته مهم اینکه برای شرکت‌های دانش‌بنیان و فناور در پارک‌ها دارای اهمیت کمتری نسبت به شرکت‌های عادی است.

مهمترین نقش پارک‌های علم و فناوری توانمندسازی و تقویت اقتصاد دانش بنیان است. این امر از طریق فراهم کردن امکانات و برنامه‌های مؤثر برای حمایت از تجاری‌سازی طرح‌های دانشی، کمک به رشد شرکت‌های نوپا و بین‌المللی کردن آنها عملی می‌شود. پس آنچه از این پارک‌ها انتظار می‌رود، استحکام بخشی اقتصاد مقاومتی از طریق اتکا به استعدادها و شرکت‌های بومی است. هر مقدار پارک‌های فناوری بتوانند نسبت به حل مسائل فنی کشور با اتکا به شرکت‌های فناور خود قدم بردارند، نقش پر رنگ‌تری در کاهش اثرات تحریم خواهند داشت و می‌توانند نقش فعال‌تری در این خصوص ایفا و نسبت به شناسایی معضل‌ها و مشکلات فنی منطقه خود و برنامه ریزی برای رفع آنها اقدام کنند. از جمله حمایت‌های پارک علم و فناوری می‌توان به مواردی همچون:

- ◆ بهره‌مندی از مزایای قانون مناطق آزاد در خصوص کار
 - ◆ معافیت‌های مالیاتی و گمرکی
 - ◆ معرفی واحدهای فناور جهت دریافت تسهیلات مالی با کارمزد پایین به صندوق‌های حمایتی کشور
 - ◆ بهره‌مندی از قانون ترک تشریفات در مناقصات دولتی
 - ◆ قرار گرفتن در یک مجتمع تحقیقاتی و فناوری و استفاده از همجواری واحدهای فناور با یکدیگر
 - ◆ بهره‌مندی از پشتیبانی علمی متخصصان
 - ◆ استفاده از دوره‌ها و کارگاه‌های آموزشی
 - ◆ بهره‌مندی از امکانات آزمایشگاهی و کارگاهی
 - ◆ جلب پشتیبانی و حمایت نهادهای دولتی از شرکت‌های مستقر جهت توسعه فعالیت‌ها
 - ◆ در اختیار قرار دادن دفتر کار و تجهیزات از قبیل اینترنت، خط تلفن و برخی از ملزومات اداری
 - ◆ حمایت از تولید و خدمات بازار یابی
 - ◆ حمایت از شرکت‌ها برای حضور در نمایشگاه‌های داخلی و بین‌المللی
- اشاره نمود.

در حال حاضر ۱۳۸ شرکت فناور، دانش بنیان و واحد فناور در پارک علم و فناوری استان چهارمحال بختیاری استقرار یافته‌اند که از این تعداد ۵۷ واحد فناور در مرکز رشد واحدهای فناور پارک علم و فناوری مورد پذیرش قرار گرفته‌اند.

پارک علم و فناوری استان چهارمحال بختیاری در ۴ ساختمان به صورت استیجاری و یک مجتمع کارگاهی به صورت تملکی فعالیت می‌نماید

- ◆ ساختمان استقرار شرکت‌های پارک علم و فناوری به مساحت ۲۳۰۰ مترمربع
- ◆ ساختمان ستاد اداری پارک علم و فناوری به مساحت ۱۵۰۰ مترمربع
- ◆ ساختمان مرکز رشد واحدهای فناور مساحت ۱۵۰۰ مترمربع
- ◆ مجتمع کارگاهی به مساحت ۳۸۰۰ مترمربع

♦ ساختمان مرکز نوآوری شهزستان بروجن ۵۰۰ مترمربع

تعداد متقاضیان استقرار در پارک علم و فناوری استان چهارمحال و بختیاری در سال ۹۸ نسبت به سال گذشته ۳ درصد افزایش داشته (نمودار شماره ۱) که از عوامل آن می‌توان به فرهنگ سازی از طریق اجرای رویدادهای مختلف نظیر ایده شو، استارت‌آپ ویکند و کارگاه‌های آموزشی و افزایش آگاهی در میان دانشجویان و فارغ التحصیلان اشاره نمود. تداوم روند رشد کمی و کیفی تولیدات دانش‌بنیان و فناورانه استان و به موازات آن دستاوردها و موفقیت‌های با ارزش و بعضاً بی‌سابقه فناوران استان در عرصه‌ی فناوری‌های نوین، چشم انداز امید بخشی را در افق آینده‌ی اقتصادی استان نوید می‌دهد.

پارک علم و فناوری از میان متقاضیان استقرار، شخصیت‌های حقیقی و یا حقوقی که دارای ایده و یا محصول نوآور و فناور بوده و علاوه بر آن از توجیه اقتصادی نیز برخوردار باشند پس از ارزیابی پذیرش می‌نماید. همچنین هر ساله با بررسی عملکرد شرکت‌های مستقر از ارائه خدمات به آن دسته از شرکت‌هایی که خود را با نیاز بازار منطبق نموده‌اند و از توجیه فنی و اقتصادی برخوردار نیستند از چرخه خدمات حذف می‌نماید. در واقع این میزان افزایش، حاصل پذیرش شرکت‌های جدید و خروج شرکت‌هایی است که دارای توجیه فنی و اقتصادی نبوده‌اند. خوشبختانه در سال‌های اخیر با حمایت قاطعانه‌ای که پارک علم و فناوری در شرایط سخت اقتصادی برای حمایت از این شرکت‌ها انجام داد، بستر فعالیت را برای حمایت از فناوران در استان ایجاد نمود. بر این اساس پارک علم و فناوری استان چهارمحال و بختیاری در چند سال گذشته فعالیت‌های متنوعی را در جهت حمایت مادی و معنوی از شرکت‌های دانش‌بنیان و فناور انجام داده است به طوری که تعداد شرکت‌های دانش‌بنیان و فناور استان تا پایان سال ۱۳۹۸ به ۱۳۸ شرکت رسیده است.

با توجه به افزایش سالانه ورود فارغ التحصیلان دانشگاهی به بازار کار و نیاز شرکت‌های دانش‌بنیان و فناور به استفاده از این ظرفیت در سال ۹۸ با افزایش ۸ درصدی آمار اشتغال در این شرکت‌ها روبرو هستیم.

نگاهی به عملکرد پارک علم و فناوری در سال ۹۸ و مقایسه با سال ۹۷ پیشرفت قابل ملاحظه‌ای در زمینه‌های مختلف مشاهده می‌شود. در زمینه عمرانی نیز پارک علم و فنا. ری در سال ۱۳۹۷ موفق به اخذ کد طرح عمرانی با عنوان تأمین فضای پژوهش و فناوری پارک علم و فناوری چهارمحال و بختیاری شد که با انجام مناقصه و انتخاب پیمانکار عملیات عمرانی ساختمان شروع و در پایان سال حدود ۵۰٪ پیشرفت فیزیکی داشت با توجه به افزایش تحریم‌ها و شرایط اقتصادی در زمینه صادرات کاهش چشمگیری داشته که حدود ۳۳۰۰ دلار صادرات شرکت‌ها در پایان سال ۱۳۹۸ می‌باشد که با برنامه‌ریزی‌های صورت گرفته توسط پارک علم و فناوری در این حوزه امید است در سال آینده میزان صادرات محصولات فناوری و دانش بنیان افزایش یابد.

جدول ۲۲: مشخصات واحدهای رشد فناوری استان ۱۳۹۸

رشته	نام مرکز	سال اجراء مجوز	سال تأسیس	سطح پارک	فناور	دانش بنیان	تعداد شرکت‌های فناور و دانش بنیان خارج شده موفق	تعداد شرکت‌های فناور و دانش بنیان خارج شده تا موفق	تعداد واحدهای تولیدی R&D	*تعداد آزمایشگاه‌ها و کارگاه‌های پژوهشی سازش*	پرکارتری کارگاه‌ها و سمینارها	*تعداد واحدهای مشاوره‌ای*	میزان اشتغال زایی در شرکت‌های فناور و دانش بنیان
۱	پارک علم و فناوری	۱۳۹۱	۱۳۹۱	۲	۷۳	۸۱	۰	۱	۸	۲۱	۷۱	۴	۵۵۱
۲	مرکز رشد پارک علم و فناوری	۱۳۹۳	۱۳۹۱		۶۵								۵۵۱

مآخذ: پارک علم و فناوری استان
*کارگاه‌های نمونه سازی در اختیار شرکت‌ها
**تعداد شرکت‌های مشاوره‌ای

جدول ۲۳: عملکرد پارک علم و فناوری فناوری استان ۹۸-۱۳۹۶

ردیف	عنوان	عملکرد در سال ۹۶	عملکرد در سال ۹۷	عملکرد در سال ۹۸
۱	تعداد واحدهای رشد، شرکت‌های دانش بنیان و فناوری	۱۲۵	۱۳۴	۱۲۴
۲	تعداد نمایشگاه حضور یافته	۵۹	۶۳	۷۵
۳	میزان اشتغالزایی	۶۲۵	۷۳۷	۷۸۴
۴	گردش مالی شرکت‌های مستقر (میلیارد ریال)	۷۳۰	۸۰۰	۹۵۰
۵	میزان صادرات شرکت‌ها	۱۷۴۳۵۰ دلار	۳۰۰۰۰	۳۳۰۰
۶	قرارداد منعقد شده با کشورهای خارجی	۱۲۰۰۰۰ دلار	۲	۰
۷	تعداد دانش فنی تولید شده	۲۲۴ دانش فنی	۲۴۰	۲۶۰
۸	تعداد دانش فنی تجاری شده	۸۰ دانش فنی	۸۵	۹۲
۹	تعداد قراردادهای منعقد شده با دستگاه‌های اجرایی (در حوزه‌های IT، نرم افزار، الکترونیک، آب، شیلات، تجهیزات آزمایشگاهی و خدمات نوین شهری)	۱۴	۱۷	۱۹
۱۰	مبلغ قراردادهای منعقد شده با دستگاه‌های اجرایی (میلیون ریال)	۱۴۰۰۰	۱۰۰۷۰	۱۴۲۰۰
۱۱	تورهای فناوری برگزار شده	۱۸	۲۴	۳۸
۱۲	برگزاری کارگاه‌های آموزشی	۹۰۰۰ نفر ساعت	۱۲۰۰	۹۶۰
۱۳	عمرانی	مساحت کل طرح جامع پارک	۴۳۰۰۰ مترمربع	۴۳۰۰۰
		مساحت کل فضای در اختیار	۹۶۰۰ مترمربع	۹۶۰۰ مترمربع
		مساحت فضای در حال بهره‌برداری	۹۶۰۰ مترمربع	۹۶۰۰ مترمربع

ماخذ: پارک علم و فناوری استان

فعالیت‌های پژوهشی دانشگاه‌ها و مراکز آموزش عالی استان

با توجه به اینکه دانشگاه‌ها وظیفه تأمین و تربیت نیروی انسانی را بعهده دارند لذا انجام فعالیت‌های تحقیقاتی و پژوهشی برای آنها ضروری به نظر می‌رسد. جدول شماره ۲۴ فعالیت‌های مراکز آموزش عالی استان طی سال تحصیلی ۹۷-۹۸ را نشان می‌دهد. در سال تحصیلی ۹۷-۹۸ تعداد مقالات چاپ شده در مجلات ISI برابر ۷۳۴ مقاله بوده است. مقالات منتشر شده در مجلات علمی، پژوهشی و ترویجی ۱۲۱۱ مقاله، مقالات ارائه شده در سمینارهای منطقه‌ای ۲۷۴ مقاله، ملی ۸۶۳ مقاله و بین‌المللی ۷۶۸ مقاله بوده است که کل مقالات چاپ شده، نسبت به سال قبل حدود ۳۰ درصد افزایش داشته است. بیشترین مقالات در سال تحصیلی ۹۷-۹۸ به ترتیب توسط دانشگاه شهرکرد با ۱۹۰۶ مقاله، دانشگاه علوم پزشکی شهرکرد با ۱۲۶۰ مقاله و دانشگاه آزاد اسلامی با ۴۴۵ مقاله و دانشگاه فرهنگیان با ۱۳۳ مقاله و دانشگاه پیام نور با ۷۷ مقاله و موسسه غیرانتفاعی نور هدایت با ۲۴ مقاله تدوین شده است. کتب تألیف شده ۴۹ جلد و کتب ترجمه شده ۷ جلد می‌باشند. در سال تحصیلی ۹۷-۹۸ تعداد ۲۹۸ طرح تحقیقاتی توسط مراکز آموزش عالی انجام شده که دانشگاه علوم پزشکی با ۲۳۹ طرح در ردیف نخست قرار می‌گیرد. در همین سال تحصیلی ۱۶ مورد اختراع ثبت شده است. که نسبت به سال قبل ۴۷ درصد کاهش داشته است.

ادامه جدول ۲۴: وضعیت فعالیت‌های پژوهشی مراکز آموزش عالی استان در سال تحصیلی ۹۸-۱۳۹۷

عنوان	همایش‌های برگزار شده		تعداد قراردادهای پژوهشی
	عنوان همایش و سطح آن (استانی/ منطقه‌ای/ ملی/ بین‌المللی)	تعداد قراردادهای تحقیقاتی	
جمع	۸	۳۱۴	۵
مؤسسه غیرانتفاعی نورمکتان شهرکرد	۰	۳	۰
دانشگاه فرهنگیان	۰	۰	۰
دانشگاه‌های آزاد	۱	۱	۰
دانشگاه فنی و حرفه‌ای**	۲	۱	۰
دانشگاه جامع علمی کاربردی استان (کلیه مراکز علمی)	۲	۰	۰
دانشگاه‌های پیام‌نور	۰	۰	۱
دانشگاه علوم پزشکی شهرکرد	۰	۳۳۹	۵
دانشگاه شهرکرد	۳	۸۰	۰
تعداد قراردادهای فروش فناوری	۰	۰	۰
تعداد فناوری تجاری شده	۶	۲	۶
تعداد شرکت‌های فناور	۱۷	۸	۱۷

مآخذ: دانشگاه‌ها و مراکز آموزش عالی استان

* اختراع دانشگاه علمی کاربردی با عنوان «ژنراتور آب سوز (تولید برق از فاضلاب) است. همایش‌های برگزار شده با عنوان ۱- تراش سنگ های قیمتی

۲- همایشگاه اشتغال و توسعه کارآفرینی

** مدر دانشگاه فنی و حرفه‌ای از دلایل پائین بودن تعداد کارهای پژوهشی می‌توان به موارد زیر اشاره کرد.

۱- عدم وجود مقاطع تحصیلات تکمیلی در دانشگاه (دانشجویان مراکز دانشگاه فنی و حرفه‌ای عمدتاً در دو مقطع کاردانی و کارشناسی تحصیل می‌کنند).

۲- رتبه علمی اکثر اعضای هیات علمی دانشگاه فنی و حرفه‌ای مرمی می‌باشد

فعالیت‌های پژوهشی دانشگاه شهرکرد

در سال تحصیلی ۹۸-۹۷ تعداد مقالات چاپ شده در مجلات ISI برابر ۳۹۶ مقاله بوده است. مقالات منتشر شده در مجلات علمی، پژوهشی و ترویجی ۹۳۱ مقاله، مقالات ارائه شده ملی ۳۵۸ مقاله و بین المللی ۲۲۱ مقاله بوده است. کتب تألیف شده ۱۰ جلد و کتب ترجمه شده ۳ جلد می‌باشند. در سال تحصیلی مورد بحث تعداد ۳۵ طرح تحقیقاتی توسط دانشگاه شهرکرد انجام شده است و ۱۲ مورد اختراع توسط دانشگاه شهرکرد به ثبت رسیده است. همچنین تعداد ۲ همایش ملی و یک همایش بین المللی در دانشگاه شهرکرد طی سال تحصیلی ۹۸-۹۷ برگزار شده است.

فعالیت‌های پژوهشی دانشگاه علوم پزشکی شهرکرد

در سال تحصیلی ۹۸-۹۷ تعداد مقالات چاپ شده در مجلات ISI، ۲۶۵ مقاله بوده است. مقالات منتشر شده در مجلات علمی، پژوهشی و ترویجی به تعداد ۹۳ مقاله، مقالات ارائه شده در سمینارهای منطقه‌ای ۲۱۸ مقاله در سمینارهای ملی ۱۸۲ مقاله و بین المللی ۵۰۲ مقاله بوده است. کتب تألیف شده ۲ جلد و کتب ترجمه شده نداشته است و همچنین تعداد ۲۳۹ طرح تحقیقاتی توسط این دانشگاه انجام شده است. فعالیت‌های پژوهشی دانشگاه منجر به ارتقاء رتبه پژوهشی دانشگاه از تیپ سه به تیپ دو در سال ۱۳۹۷ گردید. پیش از این دانشگاه برای ۱۵ سال متوالی در بین دانشگاه‌های علوم پزشکی هم‌تراز از سال ۱۳۸۲ تا سال ۱۳۹۷ موفق به کسب رتبه اول پژوهشی گردیده بود و موجب اهداء لوح تقدیر و تندیس جشنواره تحقیقاتی علوم پزشکی رازی از سوی ریاست محترم جمهوری به دانشگاه علوم پزشکی شهرکرد گردید که بیانگر بالندگی این دانشگاه در عرصه تولید علم و توسعه علمی استان است. همچنین در حوزه تحقیقات دانشجویی در بیست و سومین دوره جشنواره علوم تحقیقاتی رازی برای اولین بار موفق به اخذ رتبه اول پژوهشی در بین دانشگاه‌های هم‌تراز شده و لوح تقدیر و تندیس جشنواره تحقیقاتی علوم پزشکی رازی را دریافت نمود.

ارتقاء زیر ساخت‌های پژوهشی دانشگاه شامل راه اندازی آزمایشگاه جامع تحقیقات، راه اندازی مرکز مطالعه کوهورت دانشگاه، تاسیس پژوهشکده علوم پایه سلامت، راه اندازی مرکز ثبت بیماری‌ها، تاسیس سالن منابع الکترونیک و توسعه مراکز تحقیقاتی دانشگاه در سالهای اخیر از دیگر دستاوردهای پژوهشی بوده است.

در سال تحصیلی مورد بحث ۲ مورد اختراع با عنوان ژل موضعی آویشن بنائی برای بهبود درد زانو در مبتلایان به استنو آرتریت و باکس حمل نمونه های EBG در دانشگاه علوم پزشکی ثبت شده است. از دیگر فعالیت های پژوهشی دانشگاه برگزاری همایش در سطح (استانی/ منطقه ای/ ملی / بین المللی) می باشد که دانشگاه در این زمینه فعالیت نداشته است. این دانشگاه در زمینه قراردادهای پژوهشی به تعداد ۲۳۹ قرارداد در قالب طرح تحقیقاتی و ۵ قرارداد در قالب مجله دانشگاه فعالیت داشته است. همچنین به تعداد ۵ قرارداد در زمینه فروش فناوری، و تجاری شدن ۲ فناوری فعالیت خود را در این سال عرضه کرده است.

فعالیت های پژوهشی دانشگاه پیام نور:

در سال تحصیلی ۹۷-۹۸ تعداد مقالات چاپ شده در مجلات ISI برابر ۱۹ مقاله بوده است. مقالات منتشر شده در مجلات علمی، پژوهشی و ترویجی ۴۲ مقاله، مقالات ارائه شده در سمینارهای ملی ۳۲ مقاله و بین المللی ۱۶ مقاله بوده است. کتب تألیف شده ۹ جلد و کتب ترجمه شده ۰ جلد و ویرایش کتاب ۰ مورد می باشند. در سال تحصیلی مورد بحث تعداد ۸ طرح پژوهشی داخلی توسط دانشگاه پیام نور انجام شده است. در سال تحصیلی مورد بحث ۱ مورد اختراع توسط دانشگاه پیام نور ثبت شده است.

فعالیت های پژوهشی واحدها و مراکز آموزشی دانشگاه آزاد اسلامی:

در سال تحصیلی ۹۷-۹۸ تعداد مقالات چاپ شده در مجلات ISI برابر ۴۳ مقاله بوده است. مقالات منتشر شده در مجلات علمی، پژوهشی و ترویجی ۹۰ مقاله، مقالات ارائه شده در سمینارهای منطقه ای، ملی و بین المللی ۳۱۲ مقاله بوده است. بیشترین مقالات در سال تحصیلی مورد بررسی به ترتیب توسط واحد شهرکرد، واحد بروجن تدوین شده است. کتب تألیف شده ۶ جلد و کتب ترجمه شده ۲ جلد می باشند. در سال تحصیلی مورد بحث تعداد ۱۱ طرح تحقیقاتی توسط مراکز آموزش عالی انجام شده است. همچنین تعداد ۱ همایش استانی توسط واحدها و مراکز آموزشی دانشگاه آزاد اسلامی استان و یک قرارداد تحقیقاتی در سال تحصیلی ۹۷-۹۸ انجام شده است.

امکانات پژوهشی دانشگاه آزاد

دانشگاه آزاد استان فاقد پارک علم و فناوری و شرکت‌های دانش بنیان بوده و تنها دارای یک مرکز رشد واحدهای فناور و ۱۱۰ آزمایشگاه و کارگاه مرتبط با رشته‌های دایر می‌باشد. این مرکز در مهرماه سال ۱۳۹۳ با هدف کاربردی نمودن و تجاری‌سازی ایده‌های فناورانه اعضای هیات علمی، دانشجویان، دانش‌آموختگان دانشگاهی و کلیه‌ی افراد صاحب ایده که قصد فعالیت در قالب یک تیم و یا یک شرکت را داشته و همچنین به منظور ایجاد زمینه لازم جهت فعالیت‌های اقتصادی دانش بنیان و اشتغال‌زا مبتنی بر فناوری‌های نوین در واحد شهرکرد تاسیس گردید. این مرکز که توسط اساتید مجرب و افراد کارآزموده و نخبه در همه زمینه‌های علمی، اقتصادی و صنعتی اداره می‌گردد، بستری مناسب جهت انتقال و نشر فناوری به صنعت و تبدیل دانش به ثروت می‌باشد. مرکز رشد واحدهای فناور دانشگاه آزاد اسلامی شهرکرد با جذب ایده‌های ناب و حمایت از هسته‌های کارآفرینی نوپا و با در اختیار قرار دادن امکانات اولیه اعم از فضا، تجهیزات، اعتبارات مالی و خدمات متنوع مورد نیاز این گروه‌ها باعث ایجاد کارآفرینی و شکل‌گیری سریع شرکت‌های نوپا و دانش بنیان با نرخ پایداری و بقای بالا می‌گردد. این مرکز با در اختیار داشتن ۳۰۰۰ مترمربع زیربنای مفید اعم از فضای اداری، آزمایشگاهی، کارگاه‌های تولیدی، فروشگاه و نمایشگاه می‌تواند پذیرای کارآفرینان، صاحبان ایده و تمامی علاقمندان به این حوزه از سرتاسر استان باشد

جدول ۲۵: اطلاعات پارک‌های فناوری، مراکز رشد و شرکت‌های دانش بنیان استان

تعداد واحدهای مستقر (هسته، واحد، شرکت)	سهم استان از کل واحدهای دانشگاه آزاد اسلامی (درصد)	تعداد	پارک‌های فناوری، مراکز رشد و شرکت‌های دانش بنیان
۰	۰	۰	تعداد پارک‌های فناوری
۳	۱	۱	تعداد مراکز رشد
۰	۰	۰	تعداد شرکت‌های دانش بنیان
-	-	۱۱۰	تعداد آزمایشگاه‌ها و کارگاه‌ها

مأخذ: دانشگاه آزاد اسلامی

فعالیت‌های پژوهشی دانشگاه علمی کاربردی: در سال تحصیلی ۹۸-۹۷ به تعداد یک مورد اختراع ثبت شده است. همچنین تعداد ۲ همایش استانی و ۴۲ کارگاه آموزشی توسط دانشگاه علمی کاربردی استان در سال تحصیلی ۹۸-۹۷ برگزار شده است.

فعالیت‌های پژوهشی دانشگاه فنی و حرفه‌ای: با توجه به ماموریت دانشگاه فنی و حرفه‌ای استان که تربیت تکنسین ماهر می‌باشد و همچنین از نوع دانشگاه نسل سوم و کارآفرین و با توجه به نداشتن مقاطع تحصیلات تکمیلی از نظر فعالیت‌های پژوهشی و تولید علم در مقایسه با سایر دانشگاه آمار کمتری را دارا می‌باشد. این در حالی است که حدود ۶۰ الی ۷۰ درصد فارغ التحصیلان این دانشگاه در استان پس از فراغت از تحصیل جذب بازار کار شده یا خود به عنوان کارآفرین با تأسیس و راه‌اندازی کارگاه‌های خدماتی و تولیدی ایجاد اشتغال می‌نمایند. تعداد مقالات ارائه شده همایش‌های ملی توسط اعضای هیات علمی و مدرسین این مرکز در سال ۹۸-۹۷ برابر ۳ می‌باشد. همچنین یک ثبت اختراع با عنوان ژنراتور آب سوز (تولید برق از فاضلاب) و همچنین این دانشگاه در سال ۹۸-۹۷ دارای یک شرکت فناوری و یک فناوری تجاری شده بوده است. دو همایش با عنوان ۱- تراش سنگ های قیمتی ۲- نمایشگاه اشتغال و توسعه کارآفرینی داشته است.

میراث فرهنگی، گردشگری و صنایع دستی

فصل ۶

گزارش اقتصادی، اجتماعی و فرهنگی ۱۳۹۸

میراث فرهنگی، گردشگری و صنایع دستی:

گردشگری به‌عنوان متنوع‌ترین صنعت دنیا به شمار می‌رود و در سال‌های اخیر به‌عنوان صنعت سبز، منبع درآمد سرشار در تجارت جهانی و عنصر مهمی در بهبود و تنظیم موازنه بازرگانی و تراز پرداخت‌های بسیاری از کشورها شده است. بسیاری از کشورها این صنعت را به‌عنوان منبع اصلی درآمد، اشتغال، رشد بخش خصوصی و توسعه ساختارهای زیربنایی می‌دانند. در چنین شرایطی دولت‌ها باید بکوشند تا با بهره‌گیری صحیح از محیط و منابع انسانی از مزایای حاصل از رشد اقتصادی این بخش بهره‌مند گردند. از آنجایی که توسعه گردشگری موجب رونق اقتصادی و کاهش فقر می‌شود و همچنین تأثیر بسزایی در افزایش درآمد و کاهش بیکاری و در نتیجه بهبود کیفیت زندگی مردم و افزایش رفاه اجتماعی دارد، کشور ما نیز با توجه به ظرفیت‌ها و پتانسیل‌های بالقوه خود در این زمینه قدم‌های مثبت و موثری را در سال‌های اخیر در زمینه توسعه توریسم و گسترش فعالیت‌های آن برداشته است. در این راستا استان چهارمحال و بختیاری یکی از محورهای اساسی دستیابی به توسعه پایدار را بر توسعه و ترویج اکوتوریسم بنا نهاده است. استان چهارمحال و بختیاری یکی از پر جاذبه‌ترین مناطق گردشگری می‌باشد و آثار بی‌شمار تاریخی، باستانی و جاذبه‌های طبیعی دارد. لذا برنامه ریزی و هدف گذاری در خصوص اجرای برنامه‌های کیفی و توسعه‌ای در سه بخش صنایع دستی، گردشگری و میراث فرهنگی می‌تواند تضمین آینده‌ای روشن و کارآمد در عرصه افزایش درآمد‌های غیرنفتی و اشتغال باشد.

از مجموع ۴۵۸ مورد ترکیب جاذبه‌های گردشگری در استان ۱۰۹ مورد طبیعی، ۳۲۵ مورد فرهنگی تاریخی و ۲۴ مورد نیز انسان ساخت می‌باشد که در این میان بیشترین سهم را جاذبه‌های فرهنگی تاریخی معادل ۷۱ درصد به خود اختصاص داده است. از نظر توزیع کل جاذبه‌ها در شهرستان‌ها، شهرستان شهرکرد با ۱۷,۹ بیشترین سهم و شهرستان سامان با ۳,۹ کمترین سهم را دارا می‌باشد. بیشترین سهم جاذبه‌های طبیعی معادل ۲۲ درصد مربوط به شهرستان اردل و کمترین سهم مربوط به شهرستان سامان می‌باشد. جاذبه‌های فرهنگی تاریخی شهرستان شهرکرد با ۱۹,۷ درصد بیشترین سهم را دارا می‌باشد و شهرستان بن با ۴,۹ درصد دارای کمترین سهم می‌باشد. نیمی از جاذبه‌های انسان ساخت در شهرستان شهرکرد می‌باشند و شهرستان‌های لردگان، کیار و سامان نیز فاقد این جاذبه‌ها هستند.

جدول ۱: ترکیب جاذبه‌های گردشگری استان چهار محال و بختیاری

درصد	تعداد	گونه / جاذبه
۲۳/۸	۱۰۹	طبیعی
۷۱	۳۲۵	فرهنگی تاریخی
۵/۲	۲۴	انسان ساخت
۱۰۰	۴۵۸	کل

جدول ۲: توزیع جاذبه‌های گردشگری استان به تفکیک شهرستان

شهرستان	کل		طبیعی		فرهنگی تاریخی		انسان ساخت		گونه
	تعداد	نسبت به کل	تعداد	درصد	تعداد	درصد	تعداد	درصد	
شهرکرد	۸۲	۱۷/۹	۶	۵/۵	۶۴	۱۹/۷	۱۲	۰/۵۰	
بروجن	۵۷	۱۲/۴	۱۶	۱۴/۷	۳۷	۱۱/۴	۴	۱۶/۷	
فارسان	۳۷	۸/۱	۷	۶/۴	۲۷	۸/۳	۳	۱۲/۵	
لردگان	۷۵	۱۶/۴	۱۴	۱۲/۸	۶۱	۱۸/۸	۰	۰	
اردل	۵۹	۱۲/۹	۲۴	۲۲	۳۴	۱۰/۵	۱	۴/۲	
کوهرنگ	۶۷	۱۴/۶	۲۳	۲۱/۱	۴۱	۱۲/۶	۳	۱۲/۵	
کیار	۴۳	۹/۴	۱۵	۱۳/۸	۲۸	۸/۶	۰	۰	
بن	۲۰	۴/۴	۳	۲/۸	۱۶	۴/۹	۱	۲/۴	
سامان	۱۸	۹/۳	۱	۰/۹	۱۷	۵/۲	۰	۰	
جمع	۴۵۸	۱۰۰	۱۰۹	۱۰۰	۳۲۵	۱۰۰	۲۴	۱۰۰	

ماخذ: اداره کل میراث فرهنگی، صنایع دستی و گردشگری استان

تعداد گردشگران ورودی به استان در سال ۹۸ معادل ۱۱۱۱۲ هزار نفر می‌باشند که در مقایسه با سال قبل معادل ۵۰ درصد رشد داشته است. ظرفیت تأسیسات اقامتی موجود در استان در سال ۹۸ برابر ۱۹۶۸ تخت می‌باشد که در سال ۹۷ این تعداد تخت ۱۹۲۲ بوده است. درصد اشغال تخت‌های این تأسیسات در سال ۹۸ برابر با ۵۳،۱۶ درصد بوده است. با توجه به ورود گردشگران بسیار به این استان، فراهم نمودن امکانات مناسب بسیار ضروری می‌باشد. توجه به این مورد علاوه بر تأثیر بر اقتصاد استان، بر ایجاد اشتغال نیز تأثیر قابل توجهی خواهد داشت. تعداد جاذبه‌های تاریخی شناسایی شده در سال ۹۸ معادل ۷۰ مورد بوده است. همچنین در سال ۹۸ تعداد بناها و آثار تاریخی مرمت شده معادل ۴۹ مورد بوده است. میزان سرمایه‌گذاری ملی در تأسیسات ایرانگردی و جهانگردی استان در سال ۹۸ معادل ۲۲۳۰۰۰ میلیون ریال بوده که با افزایش قابل توجهی مواجه بوده است. میزان سرمایه‌گذاری استانی در مقایسه با سال ۹۷ افزایشی برابر با ۱۰۰ درصد داشته است.

جدول ۳: شاخص‌های ایرانگردی و جهانگردی در استان طی سال‌های ۹۸-۱۳۹۷

درصد تغییرات	۱۳۹۸	۱۳۹۷	واحد اندازه‌گیری	شرح
۵۰	۱۷۱۰	۱۱۴۰	هزار نفر	تعداد گردشگران ورودی به استان دارای اقامت
۵۰	۱۱۱۱۲	۷۴۱۵	هزار نفر	تعداد گردشگران ورودی (مسافران) به استان
-	۳۷	۳۷	عدد	تعداد آثار و ابنیه تاریخی ثبت شده مراکز کانون‌ها و قطب جهانگردی
۰,۸	۶۲۵	۶۲۰	عدد	تعداد آثار ثبت شده استان
-	۱۳	۱۳	عدد	تعداد موزه‌های استان
-	۱۰۹	۱۰۹	عدد	تعداد جاذبه‌های طبیعی شناسایی شده
-	۲۰	۱۷	عدد	تعداد جاذبه‌های طبیعی شناسایی شده حائز ثبت در فهرست آثار ملی
۱۳۰	۷۰	۳۰	عدد	تعداد جاذبه‌های تاریخی شناسایی شده
-	۶۰	۰	عدد	تعداد اماکن فرهنگی شناسایی شده
۲۴	۴۹	۳۷	مورد	تعداد بناها و آثار تاریخی مرمت شده
-	۱۹۶۸	۱۹۲۲	تخت	ظرفیت تاسیسات اقامتی موجود (تخت)
-۰,۷	۱۶/۵۳	۵۷/۲	درصد	درصد اشغال تخت‌های تاسیسات اقامتی
-	۲۲۳۰۰۰	۱۲۹۰۰	میلیون ریال	میزان سرمایه‌گذاری ملی در تاسیسات ایرانگردی و جهانگردی و میراث فرهنگی استان (میلیون ریال)
۱۰۰	۲۲۹۰۰۰	۱۱۳۳۷۳	میلیون ریال	میزان سرمایه‌گذاری استانی در تاسیسات ایرانگردی و جهانگردی و میراث فرهنگی (میلیون ریال)

مأخذ: اداره کل میراث فرهنگی، صنایع دستی و گردشگری استان

نکته:

- (۱) قابل ذکر است شیوع ویروس کرونا و رعایت پروتکل‌های بهداشتی منجر به عدم برگزاری نمایشگاه‌ها و بازارچه‌های موقت صنایع دستی در نیمه دوم سال ۹۸ گردید.
- (۲) براساس ابلاغیه تعداد نفرات مورد نظر برای آموزش تخصصی شاغلین از سوی وزارتخانه میراث فرهنگی، گردشگری و صنایع دستی ۸۱ نفر بود که تعهدات انجام شده است.
- (۳) براساس ابلاغیه صدور مجوزات سه‌گانه صنایع دستی و ایجاد اشتغال از محل صدور مجوزات سه‌گانه از سوی وزارتخانه متنوع تعهدات بطورکامل انجام شده است.
- (۴) باتوجه به تحریم‌های بین‌المللی و عدم تعادل قیمت بازار صادرات صنایع دستی از طریق گمرک انجام نشده و تنها آمار صادرات چمدانی صنایع دستی در دست می‌باشد.

تعداد موزه‌های استان در سال ۹۸ برابر ۱۳ مورد بوده که در مقایسه با سال ۹۷ تغییری نداشته است. در سال ۹۸ تعداد بازدیدکنندگان از موزه‌ها و بناهای تاریخی فرهنگی استان برابر ۲۵۲۶۵۹ نفر بوده است که نسبت به سال قبل ۷۲ درصد رشد داشته است. تعداد هتل و هتل آپارتمان در استان در سال ۹۸ برابر ۲۱ باب می‌باشد. این تعداد هتل و هتل آپارتمان با ظرفیت ۹۱۳ تخت پذیرای گردشگران در استان می‌باشند. همچنین در استان یک مجتمع اقامتی فعال می‌باشد که دارای ظرفیت ۹۹۰ تخت است.

جدول ۴: تعداد بازدیدکنندگان از موزه‌ها و بناهای تاریخی فرهنگی استان طی سال‌های ۹۸-۱۳۹۷

عنوان	نام بنا	محل بنا	تعداد بازدیدکنندگان سال ۱۳۹۷	تعداد بازدیدکنندگان سال ۱۳۹۸	درصد تغییرات	
بناهای تاریخی فرهنگی	قلعه تاریخی چالستر	چالستر	۲۶۴۵۹	۴۷۸۴۶	۴۶	
	حمام پرهیزکار	شهرکرد	۳۹۲۸	۳۹۸۷	۱	
	قلعه امیر مفخم	دزک	۳۸۱۱	۴۹۳۷	۳۰	
	قلعه سردار اسعد بختیاری	جونقان	۱۴۵۷۳	۱۴۱۵۹	-۳	
موزه‌ها	موزه آب کوه‌رنگ	کوه‌رنگ	-	-	-	
	موزه کار و زندگی	چالستر	۲۶۴۵۹	۴۷۸۴۶	۸۱	
	مردم شناسی	چالستر	۲۶۴۵۹	۴۷۸۴۶	۸۱	
	آثار سنگی	چالستر	۲۶۴۵۹	۴۷۸۴۶	۸۱	
	پوشاک	دزک	۳۸۱۱	۴۹۳۷	۳۰	
	موزه سنگ	دزک	-	۴۹۳۷	-	
	موزه صنایع دستی	جونقان	-	۱۴۱۵۹	-	
	موزه مشروطه	جونقان	۱۴۵۷۳	۱۴۱۵۹	-۳	
	جمع			۱۴۶۵۴۲	۲۵۲۶۵۹	

مأخذ: اداره کل میراث فرهنگی، صنایع دستی و گردشگری استان

جدول ۵: تعداد تاسیسات اقامتی استان طی سال‌های ۹۸-۱۳۹۷

عنوان	۱۳۹۷	۱۳۹۸	درصد تغییرات
هتل و هتل آپارتمان	تعداد	۱۹	۲۱
	تعداد اتاق	۵۰۰	۵۲۵
	تعداد تخت	۸۶۷	۹۱۳
مجتمع اقامتی	تعداد	۱	۰
	تعداد اتاق	۱۶۳	۱۶۲
	تعداد تخت	۹۹۰	۹۹۰

مأخذ: اداره کل میراث فرهنگی، صنایع دستی و گردشگری استان

جدول ۶: امکانات و خدمات گردشگری موجود در سطح استان طی سال‌های ۹۸-۱۳۹۷

شهرستان / سال	مهمانپذیرها								تعداد مهمانپذیر	تعداد اتاق	تعداد تخت	دفتر خدمات مسافرتی و تورگردانی و تورگردانان		رستوران و تالار پذیرایی	
	۹۸		۹۷		۹۸		۹۷								
	۹۸	۹۷	۹۸	۹۷	۹۸	۹۷	۹۸	۹۷							
شهرکرد	۳	۳	۲۶	۲۶	۷۷	۷۷	۲۹	۳۱	-	-	۹۸	۹۷			
بروجن	-	-	-	-	-	-	۶	۶	۱	۱	۹۸	۹۷			
فارسان	۲	۰	۹	۰	۳۲	۳۲	۲	۴	-	-	۹۸	۹۷			
لردگان	۱	۰	۱۰	۱۰	۲۱	۲۱	۱	۱	۶	۶	۹۸	۹۷			
اردل	-	-	-	-	-	-	-	-	-	-	۹۸	۹۷			
کوهرنگ	-	-	-	-	-	-	۱	۱	-	-	۹۸	۹۷			
کیار	-	-	-	-	-	-	۱	۱	۳	۳	۹۸	۹۷			
بن	۱	۱	۴	۴	۱۰	۱۰	۱	۱	-	-	۹۸	۹۷			
سامان	۱	۱	۱۵	۱۵	۳۷	۳۵	۱	۲	-	-	۹۸	۹۷			
جمع کل	۸	۵	۶۴	۵۵	۱۷۵	۱۷۵	۴۲	۴۷	۱۰	۱۰	۹۸	۹۷			

مأخذ: اداره کل میراث فرهنگی، صنایع دستی و گردشگری استان

دهکده‌های الماس و زاگرس چغاخور دو دهکده گردشگری استان می‌باشند که هر دو در حوزه شهرستان بروجن هستند. همچنین ۱۵ منطقه نمونه گردشگری در استان شناسایی شده‌اند که به‌جز منطقه سیاسرد در شهرستان بروجن و پیرغار در شهرستان فارسان که استانی می‌باشند، سایر مناطق، منطقه نمونه گردشگری در سطح ملی هستند. همچنین از نظر روستاهای هدف گردشگری ۱۲ روستا به‌عنوان روستاهای هدف شناسایی شده که شامل، رستم آباد و آلیکوه در شهرستان اردل، دزک و دستگرد امامزاده در شهرستان کیار، سوادجان و یاسه چای و چلوان در شهرستان سامان، ده‌چشمه در شهرستان فارسان، اورگان در شهرستان بروجن، سرآقاسید و دیمه و شیخ علیخان در شهرستان کوهرنگ واقع شده‌اند.

جدول ۷: دهکده‌های گردشگری استان طی سال‌های ۹۸-۱۳۹۷

عنوان	موقعیت	شهرستان	مساحت (هکتار)	نوع اراضی			طرح جامع	میزان سرمایه گذاری (میلیون ریال)	
				منابع طبیعی	راه و شهرسازی	سایر		۱۳۹۷	۱۳۹۸
دهکده گردشگری الماس چغاخور	روستای خانی آباد	بروجن	۴/۸			*	دارد	۱۰۰۰۰	
دهکده گردشگری زاگرس چغاخور	چغاخور بعد از سه راهی زوردگان روبروی تالاب	بروجن	۲۹	*			دارد	۸۰۰۰	

مأخذ: اداره کل میراث فرهنگی، صنایع دستی و گردشگری استان

جدول ۸: مناطق نمونه گردشگری استان در سال ۱۳۹۸

نام سرمایه گذار	طرح جامع مصوب	نوع اراضی			تعیین نوع اراضی	شهرستان	سطح منطقه			نام منطقه
		سایر	راه و شهرسازی	منابع طبیعی			بین المللی	ملی	استانی	
شرکت دلتا تیبیس	دارد			*	ملي	کوهرنگ		*		بازفت
شرکت شهرك سازان پاك بوم	دارد			*	ملي	بن		*		شیدا
شرکت گلداشت شقایق	دارد			*	ملي	سامان		*		سامان
شرکت پل صنعت کارون	دارد			*	ملي	فارسان		*		سراب باباحیدر
شرکت شاهین امین	دارد			*	ملي	بروجن		*		چغاخور*
شرکت دشت لاله دپه	دارد			*	ملي	کوهرنگ		*		کوهرنگ
شهرداری بروجن	دارد			*	ملي	بروجن			*	سیاسرد
شرکت سرمایه گذاری توسعه عمران زاگرس	دارد			*	ملي	بروجن		*		امامزاده حمزه علي (ع)
شرکت تکاب کارون	دارد			*	ملي	اردل		*		شلیل
ندارد	دارد			*	ملي	اردل		*		بهشت آباد
ندارد	دارد			*	ملي	فارسان			*	پیروغار
ندارد	دارد			*	ملي	لردگان		*		ارمند
ندارد	ندارد			*	ملي	لردگان		*		بارز و شوارز
ندارد	دارد			*	ملي	کوهرنگ		*		شهریاری
ندارد	ندارد			*	ملي	بروجن		*		تالاب گندمان

مآخذ: اداره کل میراث فرهنگی، صنایع دستی و گردشگری استان

جدول ۹: برخی از روستاهای هدف گردشگری استان در سال‌های ۱۳۹۸

شهرستان	بخش	نوع واحد گردشگری	آدرس دقیق پروژه	نوع اراضی
کوهرنگ	مرکزی	کمپینگ گردشگری عشایری	روستای شیخ علیخان-جنوب روستا	ملي-مستثنیات
کوهرنگ	مرکزی	اقامتگاه بوم گردی دادور	روستای سرآقاسید	مستثنیات
کوهرنگ	مرکزی	کمپینگ تفریحی توریستی دهه	محدوده چشمه دهه-روستای دهه	ملي
فارسان	مرکزی	اردوگاه تفریحی (باغات گردشگری)	روستای ده چشمه-محدوده چشمه پیرغار	مستثنیات
فارسان	مرکزی	هتل آپارتمان	روستای ده چشمه-محدوده چشمه پیرغار	مستثنیات
سامان	زاینده رود	کمپینگ تفریحی توریستی نگین زاینده رود	روستای هوره-اراضی بالادست روستا	ملي

مأخذ: اداره کل میراث فرهنگی، صنایع دستی و گردشگری استان

جدول ۱۰: تعداد پروژه‌های بخش گردشگری در استان به تفکیک برنامه طی سال‌های ۹۸-۱۳۹۷

عنوان برنامه	تعداد پروژه ۱۳۹۷	تعداد پروژه ۱۳۹۸
برنامه پژوهش و اکتشاف باستان‌شناختی و تاریخی	۱	۰
برنامه تأمین، حفاظت، مرمت میراث غیرمنقول با ارزش فرهنگی و تاریخی	۲۱	۱۵
برنامه توسعه زیرساخت‌های موردنیاز گردشگری	۲۸	۲۸
برنامه گسترش خدمات موزه ای	۱	۲
برنامه ساختمان‌ها و تجهیزات	۱	۱
برنامه ایجاد و توسعه صنایع دستی*	۱	۱

مأخذ: اداره کل میراث فرهنگی، صنایع دستی و گردشگری استان

* آموزش در ۹ روستای شهرستان لردگان - ۱ روستای شهرستان کوهرنگ - ۱ روستای شهرستان اردل، توسط بخش خصوصی در رشته‌های دستبافته‌های داری انجام شده است که منجر به تولید و اشتغال گردیده است.

جدول ۱۱: شاخص‌های صنایع دستی استان طی سال‌های ۹۸-۱۳۹۷

درصد تغییرات	۱۳۹۸	۱۳۹۷	واحد اندازه‌گیری	شرح
-۴۰	۱۲	۲۰	مورد	برگزاری نمایشگاه صنایع دستی استان
۰	۵۲	۵۲	مورد	تعداد رشته‌های صنایع دستی رایج استان
-۵۰	۸۱	۱۶۲	نفر	آموزش تخصصی شاغلین صنایع دستی
۱۳۷	۱۹	۸	فقره	صدور پروانه تولید کارگاهی
۱۵۰	۲۰	۸	فقره	صدور پروانه بهره‌برداری کارگاهی
۷۴	۵۹۲	۳۴۰	فقره	صدور مجوز مشاغل خانگی
-۳۵	۱۴۱۷	۲۱۷۲	نفر	شاغلان صنایع دستی
۲۱	۹۴۷	۷۸۵	فقره	صدور کارت شناسایی صنعتگران (پروانه تولید انفرادی)
-۳۵	۱۴۱۷	۲۱۷۲	نفر	ایجاد اشتغال از محل مجوزهای صنایع دستی
۲۵	۱۵۱۲	۱۲۱۳	نفر	معرفی به بانک جهت دریافت وام به صنعتگران
-۳۵	۱۷۶۱	۲۷۱۰	نفر	صنعتگران تحت پوشش (صدور، تمدید پروانه و کارت شناسایی)
-۹۸	۰/۱۱	۱۸/۱۵	تن	صادرات صنایع دستی
-۳۶	۱۶	۲۵	بازارچه	بازارچه موقت

مأخذ: اداره کل میراث فرهنگی، صنایع دستی و گردشگری استان

اداره کل میراث فرهنگی و گردشگری استان در سال ۹۸ اقدام به برگزاری ۱۲ نمایشگاه در زمینه صنایع دستی کرده است. تعداد نمایشگاه برگزار شده در سال ۹۷ برابر ۲۰ مورد بوده است. تعداد صنایع دستی رایج در استان ۵۲ رشته می باشد. همچنین در سال ۹۸ برای ۱۴۱۷ نفر در استان از محل مجوزهای صنایع دستی ایجاد اشتغال شده که این تعداد در مقایسه با سال ۹۷ با تعداد ۲۱۷۲ نفر کاهش ۳۵- درصدی داشته است. رشته‌های قالی بافی، گبه، گلیم، جاجیم، سرانداز، نمد، قفل چالستر، حجاری، لباس محلی برخی از صنایع دستی استان می‌باشند.

جدول ۱۲: وضعیت عملکرد اعتبارات عملی دارایی های سرمایه ای فصل میراث فرهنگی و گردشگری و صنایع دستی در سال های ۹۸-۹۷ (میلیون ریال)

عملکرد ۱۳۹۸	عملکرد ۱۳۹۷	عنوان برنامه
۹۱۷۶	۱۱۹۳۸	فصل میراث فرهنگی
۷۵	۰	برنامه پژوهش و اکتشافی باستان شناسی و تاریخی
۹۱۰۱	۱۱۹۳۸	برنامه تأمین، حفاظت و مرمت میراث غیرمحمول با ارزش فرهنگی و تاریخی
۲۰۵۸۳۶	۶۰۷۶۷	فصل گردشگری
۰	۱۱۷۰	برنامه تأمین، توسعه، مقاوم سازی، تعمیر، تجهیز و نگهداری فضاها، ساختمان‌ها، اماکن و ماشین آلات
۲۰۵۸۳۶	۵۹۵۹۷	برنامه راهبردی توسعه گردشگری داخلی
۵۴۰۷	۱۹۳۸۹	فصل صنایع دستی
۵۴۰۷	۱۹۳۸۹	برنامه ترویج صنایع دستی

مآخذ: معاونت هماهنگی برنامه و بودجه سازمان مدیریت و برنامه‌ریزی استان

فرهنگ، هنر و رسانه

فصل ۷

گزارش اقتصادی، اجتماعی و فرهنگی ۱۳۹۸

فرهنگ و ارشاد اسلامی:

متخصصان آینده‌نگری بر این باورند که آینده صحنه رقابت‌های فرهنگی است و فرهنگ‌های برتر می‌توانند غالب این میدان باشند لذا مهمترین رکن هویت‌بخش در هر جامعه‌ای پیشینه و غنای فرهنگی آن است. رفتارهای اقتصادی، سیاسی و فرهنگی هر جامعه نقش موثری بر توسعه آن جامعه دارد و این رفتارها ناشی از نگرش‌ها، باورها و ارزش‌های فرهنگی آن جامعه است. بنابراین توسعه فرهنگی اثر تعیین کننده‌ای بر فرآیند توسعه دارد. به عبارتی این تعامل میان فرهنگ و عناصر دیگر از قبیل اقتصاد، سیاست و ... نقش دارد. به‌طور خلاصه می‌توان گفت که فرهنگ هم علت و هم معلول توسعه می‌باشد و برای ارائه خط‌مشی مناسب برای توسعه باید به التزام متقابل توسعه و فرهنگ توجه نمود. از عواملی که می‌تواند نقش فرهنگ را بر توسعه بسط و گسترش داد، می‌توان به آموزش، یافته‌ها و دستاوردهای علمی، وسایل ارتباط جمعی از قبیل رسانه‌ها و مطبوعات با موسسات و ادارات فرهنگی و ... اشاره نمود. این فصل شامل اداره کل فرهنگ و ارشاد اسلامی، اداره کل کتابخانه‌های عمومی، صدا و سیمای مرکز استان، حوزه هنری، کانون پرورش فکری کودکان و نوجوانان و اداره کل اوقاف و امور خیریه استان می‌باشد که به تحلیل عملکرد این دستگاه‌ها می‌پردازیم.

در سال ۹۸ تعداد سینماهای فعال استان ۴ سینما بوده که نسبت به سال ۹۷ تغییری نداشته است. تعداد صندلی‌های سینما ۱۶۸۵ صندلی می‌باشد. این تعداد سینما فقط در حوزه شهرستان‌های شهرکرد و بروجن قرار دارند و ۸ شهرستان دیگر از این صنعت برخوردار نیستند. با توجه به اینکه سینما صنعت پررونقی در جهان می‌باشد باید بیش از پیش به این امر توجه نمود. از تعداد ۴۲ نشریه استان تعداد ۴ روزنامه، ۲۶ هفته نامه، ۴ دوهفته نامه، ۵ ماهنامه، ۲ دو ماهنامه و ۱ فصلنامه می‌باشد. تعداد خبرگزاری‌ها ۲۶ واحد در سال ۹۷ می‌باشد که در سال ۹۸ تغییری نداشته است.

جدول ۱: برخی از شاخص‌های فرهنگی و هنری در استان طی سال‌های ۹۸-۱۳۹۷

عنوان شاخص	واحد متعارف	سال ۹۷	سال ۹۸	درصد تغییرات
تعداد سینماهای استان (فعال)	سینما	۴	۴	۰
گنجایش سالن‌های سینما	صندلی	۱۶۸۵	۱۶۸۵	۰
تعداد سالن نمایش وابسته به اداره کل فرهنگ و ارشاد اسلامی	تعداد	۱۱	۱۱	۰
گنجایش سالن نمایش وابسته به اداره کل فرهنگ و ارشاد اسلامی	صندلی	۳۹۸۰	۳۹۸۰	۰
تعداد چاپخانه‌ها (چاپ، سیلک، چاپ دیجیتال و...)	چاپخانه	۱۰۸	۶۹	-۳۶,۱
تعداد موسسه‌های انتشاراتی	باب	۵۰	۵۰	۰
تعداد نگارخانه‌های فعال	باب	۸	۹	۱۲,۵
تعداد هنرستان‌های هنری	باب	-	-	-
تعداد عناوین کتاب‌های منتشر شده	عنوان	۹۸	۷۵	-۲۳,۴
شمارگان نشریات منتشر شده	هزارنسخه	۳۸۴	۵۹۶	۵۵,۲
تعداد اجرای صحنه‌های موسیقی	دفعه	۱۵۰	۱۰۱	-۳۲,۶
تعداد عناوین نمایش‌های اجرا شده	عنوان	۲۷۵	۲۱۴	-۲۲
تعداد تماشاگران نمایش‌های اجرا شده	هزار نفر	۱۳۶۷۰	۸۶۶۰۰	-۳۶,۶
تعداد عناوین فیلم‌های اکران شده	عنوان	۱۳۵	۱۳۷	۱,۱
تعداد تماشاگران فیلم‌های اکران شده	نفر	۱۲۹۸۲۵	۱۱۴۵۸۳	-۱۱
تعداد موسسات فرهنگی و هنری	باب	۳۷	۳۹	۵,۴
تعداد عناوین کتاب‌های کودک و نوجوان منتشر شده	عنوان	۱۳	۱۰	-۲۳
شمارگان کتاب‌های کودک و نوجوان منتشر شده	هزار نسخه	۱۳۰۰۰	۴۰۰۰	-۶۹
شمارگان موسیقی تولید و تکثیر شده	هزار نسخه	۴۰۰۰	۴۰۰۰	۰
تعداد بازی‌های رایانه‌ای تولید شده	تعداد	۰	۰	۰
تعداد مجوزه‌های صادر شده نشر دیجیتال	مجوز	۰	۰	۰
تعداد مولفان	نفر	۹۸	۷۰	-۲۸
تعداد عناوین فیلم‌های سینمایی تولید شده	عنوان	۱	۰	۰
تعداد خبرگزاری‌ها	واحد	۲۶	۲۶	۰
تعداد عناوین نشریات دارای مجوز انتشار	عنوان	۱۱۹	۱۴۳	۲۳
تعداد عناوین کتاب‌های چاپ اول منتشر شده	عنوان	۹۸	۷۷	-۲۱
تعداد کانون‌های تبلیغاتی	کانون	۱۱۷	۱۶۰	۳۶,۷
تعداد دکه‌های فروش مطبوعات	دکه	۴۷	۴۷	۰
تعداد کانون‌های فرهنگی و هنری مساجد	کانون	۴۳۲	۴۳۵	۰,۶

مأخذ: اداره کل فرهنگ و ارشاد اسلامی استان

تصیر: با توجه به اینکه قیمت کاغذ و رنگ بالا رفته از چاپ کتاب اجتناب می‌شود که این امر بر روی عملکرد چاپخانه‌ها اثرگذار است. تصیر: تعطیلی مراکز فرهنگی هنری بر اثر شیوع بیماری کرونا در اسفندماه تأثیر به‌سزایی بر روی شاخص سینما و نمایش داشته است.

جدول ۲: نشریات معلی فعال استان در سال ۱۳۹۸

ردیف	نام نشریه	ترتیب انتشار	صاحب امتیاز و مدیرمسئول	موضوع فعالیت	رتبه	سال صدور مجوز نشریه	آدرس نشریه
۱	دیده بان زاگرس	روزنامه اسانی	حمیرا رحیمی	فرهنگی - اجتماعی	۵	۱۳۹۳/۱۲/۴	شهرکرد - بلوار فارابی - بالاتر از ترکت گاز استان - ابتدای ۱۲ متری صیبا
۲	عصر قلم	روزنامه (منطقه‌ای)	مجید تقیان	اجتماعی - سیاسی	۶	۱۳۹۴/۵/۱۹	شهرکرد - تقاطع مولوی و فردوسی - روبروی آزمایشگاه مرجع دانشگاه علوم پزشکی - طبقه اول
۳	سالداران	روزنامه (منطقه‌ای)	عباسی فرهادی سرتنگی	اقتصادی - سیاسی	۶	۱۳۸۸/۷/۱۳	شهرکرد - پایین تراز میدان انقلاب - ابتدای بلوار حافظ جنوبی
۴	زرذکوه	روزنامه	علی یوسف پور	اجتماعی، سیاسی، فرهنگی	۵	۱۳۶۹/۹/۱۹	شهرکرد - خیابان کاشانی - کوچه ۴۵ - پلاک ۶
۵	ایل پختیاری	هفته نامه	محمدبرزویی	اجتماعی - سیاسی	۳	۱۳۹۲/۳/۱۹	شهرکرد - میرآباد غربی - خیابان طباطبایی - کوچه ۲ - پلاک ۱۳
۶	هم اندیشان	هفته نامه	شجاع کریمی بروجنی	اجتماعی - سیاسی - فرهنگی	۳	۱۳۸۱/۱/۲۱	بروجن - بلوار مدرس - مجتمع تجاری حائری - طبقه زیرین - پلاک ۱۹
۷	تاراز	هفته نامه (منطقه‌ای)	هوشنگ مصطفوی	اجتماعی - سیاسی - فرهنگی	۳	۱۳۸۳	شهرکرد - دروازه سامان - خیابان تختی - کوچه ۲۲ - پلاک ۲
۸	کوه رنگ	هفته نامه	محمد علی الهی	سیاسی، فرهنگی	۳	۱۳۸۷/۱۱/۱۴	شهرکرد - بلوار مفتوح - پایین تر از چهار راه ملت غربی - جنب فروشگاه رینک و لاستیک پاسارگاد
۹	خورشید توسعه زاگرس	هفته نامه منطقه ای	سیدمرتضی حسینی	اقتصادی، سیاسی	--	۱۳۹۴/۷/۶	شهرکرد - خیابان ورزش - پیش کوچه ۶
۱۰	پگاه	هفته نامه	میثم محمودیان	اجتماعی، فرهنگی	۳	۱۳۹۴	شهرکرد - خیابان فریختی نبش کوچه ۵۱ - جنب بانک انصار طبقه دوم

ادامه جدول ۲: نشریات محلی فعال استان در سال ۱۳۹۸

ردیف	نام نشریه	ترتیب انتشار	صاحب امتیاز و مدیرمسئول	موضوع فعالیت	رتبه	سال صدور مجوز نشریه	آدرس نشریه
۱۱	امین بختیاری	هفته نامه	طهمورث فتاحی آلیکوهی	سیاسی، فرهنگی	۲	۱۳۸۹/۱/۱۶	شهرکرد- میدان قدس - جنب مسجدالنبی (ص)
۱۲	صدای چهارمحال	هفته نامه	پریسامصیی	اجتماعی، اقتصادی	۲	۱۳۹۰	شهرکرد- خیابان ۱۲ محرم - پاساژ ولیعصر - واحد ۱۳۳
۱۳	زاگرس ایران	هفته نامه	علی قبری	اجتماعی، سیاسی، فرهنگی	--	۱۳۷۵/۸/۱۴	شهرکرد- بالاتر از میدان فردوسی - نبشست جنب بانک قوامین
۱۴	ارمغان	هفته نامه	سید احمد افضلی پروچی	اجتماعی، سیاسی، فرهنگی	۲	۱۳۷۴/۵/۲	شهرکرد- فلکه چهارمحال- ایستگاه اتوبوس دانشگاه آزاد
۱۵	راه روشن زاگرس	هفته نامه	اردشیر نوریان	اجتماعی، سیاسی	--	۱۳۹۴	شهرکرد- خیابان کاشانی - نبش کوچه ۸ پلاک ۱
۱۶	امروز چهارمحال و بختیاری	هفته نامه	ارسلان احمدی	اقتصادی، فرهنگی	۲	۱۳۹۰/۶/۴	شهرکرد- بلوار شهریور - نرسیده به میدان انقلاب - جنب سرپرستی بانک رفاه- نبش کوچه ۳۶ مجتمع سینا- طبقه اول- واحد ۴
۱۷	نسیم جهان	هفته نامه	کمال اکبریان	اجتماعی، فرهنگی	--	۱۳۹۶	شهرکرد- خیابان ملت- نرسیده به فلکه آبی- روبروی کوچه ۴۹- جنب بانک دی- پاساژ پروچی/ طبقه اول
۱۸	کیار	هفته نامه	مهرداد اسدی	اجتماعی فرهنگی	--		
۱۹	ره سعادت	هفته نامه	سعید بیاتی اشکفتکی	اجتماعی فرهنگی	--	۱۳۹۶	شهرکرد- میدان فردوسی- پاساژ سجاد- طبقه دوم
۲۰	نورسته بام	هفته نامه	سید مرتضی فیاض	اجتماعی- هنری	--	۱۳۹۶	پروچن- بلوار مدرس- مقابل خوابگاه پرستاری- جنب بیمه دی
۲۱	مرداد	هفته نامه	احمدی مقدم				
۲۲	آوای زنده رود	هفته نامه	فاطمه ریغی	اجتماعی			
۲۳	آوای تنگ صیاد	هفته نامه	رسول باقری	اجتماعی فرهنگی		۱۳۹۶/۱۲/۱۴	فرخنده میدان انقلاب ابتدای کوچه ۵ پلاک ۲

ادامه جدول ۲: نشریات محلی فعال استان در سال ۱۳۹۸

ردیف	نام نشریه	ترتیب انتشار	صاحب امتیاز و مدیر مسئول	موضوع فعالیت	رتبه	سال صدور مجوز نشریه	آدرس نشریه
۲۴	آوای بختیاری	هفته نامه	مهدی کریمی				لردگان- چها راه بهداری مجتمع پزشکان
۲۵	سبز بام ایران	هفته نامه	نعمت الله عبداللهی خراجی	اجتماعی، فرهنگی			شهر کرد میدان فردوسی- پاساژ سجاد طبقه همکف
۲۶	جهانبین	هفته نامه	علی محمدی	اجتماعی، فرهنگی	--	۱۳۹۰	شهر کرد بلوار شریعتی بعد از چها راه دامپزشکی کوچه ۳۷ پلاک ۳ طبقه همکف
۲۷	چلگرد	هفته نامه	ابراهیم فرامرزی	اجتماعی		۱۳۹۷	شهر کرد چهار راه بوعلی ساختمان آرمین طبقه دوم
۲۸	سبز کوه	هفته نامه	کامران محمدی	اجتماعی، فرهنگی		۱۳۹۷/۸/۱۴	فارسان خیابان طالقانی بالاتر از آتش نشانی
۲۹	پیر غار	هفته نامه	سعادت محمدی	اجتماعی سیاسی		۱۳۹۷/۸/۱۴	
۳۰	طاها	هفته نامه	سیدهدایت الله حسینی	اجتماعی- فرهنگی	--	۹۶/۱۱/۱۶	شهرکرد- خیابان مولوی نبش چهار راه رجایی مولوی
۳۱	هم باور استان چهارمحال و بختیاری	دوهفته نامه منطقه ای	محمد فرامرزی	اجتماعی فرهنگی		۱۳۹۶/۱۱/۱۶	میرآباد غربی خیابان دهقان کوچه ۱ پلاک ۱۳
۳۲	قلم نگار	دوهفته نامه	مجید نقیان	اجتماعی فرهنگی			شهرکرد- تقاطع مولوی و فردوسی - روبروی آزمایشگاه مرجع دانشگاه علوم پزشکی- طبقه اول
۳۳	کمال	دوهفته نامه	فرشاد ابراهیمی	سیاسی- اجتماعی- فرهنگی	--	۳۳۲۶۲۰۵۵۲ ۳۳۲۶۲۰۵۳	واحد ۴۴- پلاک ۴
۳۴	آوای بام ایران	دو هفته نامه	بابک سلطانی پلکی	اجتماعی سیاسی		۱۳۹۷/۲/۱۷	خیابان ورزش تقاطع ورزش و شهید رجایی طبقه فو قانی ساختمان شهپاز یقن

ادامه جدول ۲: نشریات محلی فعال استان در سال ۱۳۹۸

ردیف	نام نشریه	ترتیب انتشار	صاحب	موضوع فعالیت	رتبه	سال صدور مجوز نشریه	آدرس نشریه
۳۵	آدینه بن	ماهنامه	امتیاز و مدیر مسئول صاحب	اجتماعی، فرهنگی	۳	۱۳۹۴	بن-خیابان ملت-آموزش و پرورش سابق
۳۶	پیگ آموزش	ماهنامه	مهوش نوری زاده	اجتماعی، فرهنگی	۴	۱۳۹۰/۴/۶	شهرکرد- کوی فرهنگیان - خیابان بوستان- پلاک ۱۹
۳۷	پیگ آدینه	ماهنامه	سیدحسین میرفروغی	اجتماعی، فرهنگی	--	۹۵/۱۰/۶	شهرکرد- چهارراه فردوسی به طرف سه راه سینما
۳۸	پیگ بهشت	ماهنامه	خدا بخش بهرامی	اجتماعی، فرهنگی	--		گهرو- بلوار امام خمینی- ابتدای شهرک شهید باهنر
۳۹	برمه	ماهنامه	تورج یعقوبی سامانی	اجتماعی، سیاسی	--	۱۳۹۶/۸/۱۵	شهرکرد- خیابان ولی عصر جنوبی- مجتمع تجاری نور- طبقه سوم
۴۰	چم چنگ	دوماهنامه	علی مظاهری	فرهنگی، سیاسی	۲		روستای چم چنگ
۴۱	چوقا	دوماهنامه	حامد فتاحی میلانی	اجتماعی- فرهنگی		۹۷/۶/۵	لردگان- خیابان ولیعصر- پاساژ فرهنگیان- طبقه سوم
۴۲	پر طاووس	فصل نامه	رضا قاسمی	حوزه زمینه‌های فرهنگی، هنری و ادبی - ترویج زبان و ادبیات فارسی	--	۱۳۹۲	

مآخذ: اداره کل فرهنگ و ارشاد اسلامی استان

کتابخانه های عمومی:

رشد کتابخوانی شرط نخست توسعه فرهنگی و اقتصادی است. هیچ ملتی بدون توجه به امر کتاب و کتابخوانی به شاخص های توسعه دست نیافته است. توسعه بدون بستر فرهنگی در هیچ جای دنیا به نتیجه ای مطلوب منتهی نشده است. اهمیت نقش کتاب در توسعه فرهنگی تا آنجاست که امروزه میزان زمانی را که هر ملتی به خواندن کتاب اختصاص می دهد با میزان توسعه آن کشور مقایسه می کنند. دستیابی به اهداف توسعه اجتماعی و فرهنگی ممکن نیست مگر به تحقق و لوازم آن و کتاب و کتابخوانی یکی از مهمترین لوازم هر توسعه پایداری است.

در استان چهارمحال و بختیاری ۵۳ کتابخانه وجود دارد که ۴۴ کتابخانه عمومی شهری و ۹ کتابخانه عمومی روستایی وجود دارد. تعداد کتاب های موجود در سال ۹۸ تعداد ۸۹۲۲۹۲ جلد بوده که نسبت به سال قبل افزایشی برابر با ۴,۲۷ درصد را داشته است.

جدول ۳: وضعیت کتابخانه های عمومی استان طی سال های ۹۸-۱۳۹۷

موارد برآینده (نفر)	مجموع (جلد) کتاب های	تعداد اعضا (نفر)	سرانه تعداد کتابخانه های عمومی (باب)			تعداد کتابخانه های عمومی (باب)			سال
			به ازای هر ۱۰۰ هزار نفر جمعیت استان	به ازای هر ۱۰۰ هزار نفر جمعیت روستایی	به ازای هر ۱۰۰ هزار نفر جمعیت شهری	مجموع تعداد کتابخانه عمومی	تعداد کتابخانه عمومی روستایی	تعداد کتابخانه عمومی شهری	
۱۰۰۰۸۵	۸۵۵۷۲۵	۴۱۰۷۹	۵,۴۹	۲,۶۴	۷,۰۸	۵۲	۹	۴۳	سال ۱۳۹۷
۱۲۰۳۳۰۲	۸۹۲۲۹۲	۳۸۲۲۰	۵,۵۹	۲,۶۴	۷,۲۴	۵۳	۹	۴۴	سال ۱۳۹۸
۱۴,۵۹	۴,۲۷	-۶,۹۶		۰		۱,۹۲	۰	۲,۳۳	درصد تغییرات

مآخذ: اداره کل کتابخانه های عمومی استان

مجموع مترائز زیربنای کتابخانه های عمومی استان در سال ۹۸ بالغ بر ۲۵۸۹۸ متر مربع بوده که نسبت به سال قبل رشد داشته است که البته این رشد مربوط به مترائز زیربنا کتابخانه عمومی شهری استان می باشد. این مقدار سهم بخش روستایی ۱۴۰۹ متر مربع می باشد که نسبت به سال قبل تغییری نداشته است.

جدول ۴: مترائز و سرانه فضای فیزیکی کتابخانه های عمومی استان طی سال های ۹۸-۱۳۹۷

سال	مترائز زیربنای کتابخانه های عمومی (متر مربع)			سرانه فضای فیزیکی (زیربنا) به ازای هر ۱۰۰ نفر جمعیت		
	مترائز زیربنا کتابخانه عمومی شهری	مترائز زیربنا کتابخانه عمومی روستایی	مجموع مترائز زیربنای کتابخانه های عمومی استان	سرانه به ازای هر ۱۰۰ نفر جمعیت شهری (متر)	سرانه به ازای هر ۱۰۰ نفر جمعیت روستایی (سانتیمتر)	سرانه به ازای هر ۱۰۰ نفر جمعیت استان (متر)
سال ۱۳۹۷	۲۴۴۳۹	۱۴۰۹	۲۵۸۴۸	۴,۰۲	۰,۴۱	۲,۷۳
سال ۱۳۹۸	۲۴۴۸۹	۱۴۰۹	۲۵۸۹۸	۴,۰۳	۰,۴۱	۲,۷۳
درصد تغییرات		۰				

مآخذ: اداره کل کتابخانه های عمومی استان

کانون پرورش فکری کودکان و نوجوانان:

کانون پرورش فکری کودکان و نوجوانان دارای گسترده‌ترین شبکه کتابخانه‌های کودکان و نوجوانان و نیز از برجسته‌ترین تولیدکنندگان و ناشران کتاب‌های کودکان و نوجوانان در ایران به‌شمار می‌رود. کانون همچنین تهیه‌کننده فیلم‌ها و سایر تولیدات فرهنگی برای کودکان و نوجوانان است که پس از انقلاب ۱۳۵۷، به‌عنوان شرکت دولتی و وابسته به وزارت آموزش و پرورش به فعالیت خود ادامه می‌دهد. کانون، امروزه بیش از ۱۰۰۰ مرکز فرهنگی ثابت، سیار شهری، سیار روستائی و پستی در سراسر ایران و با ارایه فعالیت‌های فرهنگی، هنری با مخاطبان کودک و نوجوان خود ارتباطی چهره به چهره و نزدیک برقرار می‌کند. انتشار کتاب، تولید فیلم‌های کوتاه، بلند، زنده، مستند و پویانمایی، تولید نوار موسیقی، نمایش عروسکی، سرگرمی‌های سازنده، اسباب‌بازی و نرم‌افزارهای آموزشی رایانه‌ای از آن جمله فعالیت‌های کانون پرورش فکری کودکان و نوجوانان به‌شمار می‌روند. کانون زبان ایران نیز پس از انقلاب به عنوان یکی از زیر مجموعه‌های کانون مشغول به فعالیت است که با داشتن شعبه‌های زیادی در سراسر کشور کار آموزش زبان‌های فارسی، انگلیسی، آلمانی، فرانسوی، اسپانیایی، زبان روسی و عربی را بر عهده دارد. در استان چهارمحال و بختیاری کانون پرورش فکری کودکان و نوجوانان دارای ۲۶ مرکز ثابت، سیار و پستی می‌باشد که این تعداد نسبت به سال قبل تغییری نداشته است. تعداد کتاب‌های موجود در کتابخانه‌های کانون ۲۶۷۶۳۷ جلد بوده که در مقایسه با سال ۹۷ کاهشی برابر با ۲۳- درصد داشته است. تعداد اردوهای برگزار شده توسط کانون در استان در سال ۹۸ در مقایسه با سال قبل از آن، کاهش ۳۰- درصدی را نشان می‌دهد. یکی دیگر از زیرمجموعه‌های کانون پرورش فکری کودکان و نوجوانان، کانون زبان ایران می‌باشد که در سال ۹۸ با ۲۲۳۵۲ زبان‌آموز نسبت به سال ۹۷ افزایش چشمگیری داشته است.

جدول ۵- برخی از شاخص‌های کانون پرورش فکری کودکان و نوجوانان استان طی سال‌های ۱۳۹۷-۱۳۹۸

سال / شرح	تعداد مراکز کانون (ثابت، سیار، پستی)	کتاب‌های موجود (جلد)	تعداد اعضاء (نفر)	تعداد اردوها	تعداد برنامه‌های سالانه	تعداد زبان‌آموزان کانون زبان ایران
سال ۱۳۹۷	۲۶	۳۵۱۳۴۹	۲۵۰۷	۱۰	۲۱۹۲۶	۴۷۰۰
سال ۱۳۹۸	۲۶	۲۶۷۶۳۷	۴۹۵۴	۷	۳۴۲۲۱	۲۲۳۵۲
درصد تغییرات	-	-۲۳	۹۷/۶۰	-۳۰	۵۶/۰۷	۳۷۵/۵۷

ماخذ: کانون پرورش فکری کودکان و نوجوانان استان

نکته ۱: در سال ۱۳۹۷ تعداد ۸۳۷۱۲ جلد کتاب فرسوده از دور خارج گردید.

نکته ۲: طبق دستورالعمل ارائه شده در جلسه همایش مدیران کل استانی با توجه به شرایط و حوادثی که منجر به فوت دانش‌آموزان شده بود، از تعداد اردوها در سال کاسته شد.

صدا و سیما مرکز استان:

صدا و سیما به‌عنوان پرمخاطب‌ترین رسانه جمعی و اثرگذارترین مجموعه فرهنگی کشور محسوب می‌شود. این نهاد با مأموریت‌های محوری از جمله مدیریت و هدایت فکر، فرهنگ، روحیه، اخلاق رفتاری جامعه، جهت‌دهی به فکر و فرهنگ عمومی، آسیب‌زدایی از فکر و فرهنگ، تشویق به پیشرفت و زدودن احساس عقب‌ماندگی و... ایفای نقش می‌کند. صدا و سیما امروزه رقبای سرسختی به نام اینترنت، شبکه‌های اجتماعی و ماهواره دارد که به‌سرعت گسترش یافته‌اند. در عصر کنونی که عصر ارتباطات نام‌گذاری شده است، عملکرد ضعیف صدا و سیما به‌راحتی موجب از دست دادن شنوندگان و بینندگان این رسانه خواهد شد. بنابراین صدا و سیما با بکوشد تا کیفیت محصولات تولیدی خود را بالا ببرد، از پخش برنامه‌های تکراری و ضعیف خودداری کند و رابطه‌ی متقابل و دوسویه خود را با شنوندگان و بینندگان بیش از پیش گسترش دهد. با توجه به اهمیت صدا و سیما در حفظ و گسترش فرهنگ در این مجال به‌بررسی عملکرد صدا و سیما مرکز چهارمحال و بختیاری خواهیم پرداخت.

شبکه استانی چهارمحال و بختیاری با نام جهانبین در سال ۹۸ معادل ۱۵۲۹ ساعت برنامه تلویزیونی را تولید کرده است که نسبت به سال گذشته ۱- درصد تغییر داشته است. میزان تولید برنامه‌های تلویزیونی برای کودک و خردسال، نوجوان و جوان در سال ۹۸ در مقایسه با سال ۹۷ افزایش یافته است اما برنامه‌های بزرگسال و عام‌روند کاهشی داشته است. همچنین در سال ۹۸ میزان تولید برنامه رادیویی ۳۶۵۰ ساعت بوده است که در مقایسه با سال ۹۷ تغییری نیافته است. بررسی میزان پوشش جمعیتی شبکه‌های سیما در استان نشان می‌دهد که ۹۶ درصد جمعیت استان در سال ۹۸ امکان استفاده از اکثریت شبکه‌های سیما را به‌صورت دیجیتالی داشته‌اند و تنها ۳۰ درصد جمعیت استان امکان دریافت برخی از شبکه‌های سیما از جمله شبکه‌های شما، ایران کالا، تماشا، امید و الکوثر را داشته‌اند. تعداد مراکز فرستنده تلویزیونی و ایستگاه‌های رادیویی در استان در سال ۹۸ نسبت به سال ۹۷ تغییری نداشته است.

روند کاهشی پوشش آنالوگ شبکه‌های تلویزیونی به نفع پوشش دیجیتالی در استان از نکات مثبت عملکرد این نهاد محسوب می‌شود که به برخی از مزایای این روش از جمله کاهش سرمایه‌گذاری‌ها جهت ایجاد و توسعه شبکه و نگهداری آن، امکان ارائه تعداد شبکه‌های بیشتر، کیفیت صدا و تصویر بالاتر نسبت به آنالوگ، امکان ارائه اطلاعات اضافی کنار تصویر، راهنمای الکترونیکی برنامه‌ها و رادیو همراه با تلویزیون می‌توان اشاره کرد.

جدول ۶: میزان تولید برنامه‌های تلویزیونی مرکز استان به تفکیک مخاطب (دقیقه:ساعت) طی سال‌های ۹۸-۹۷

سال	کودک و خردسال	نوجوان	جوان	بزرگسال	عام	جمع
۱۳۹۷	۱۳۲:۰۰۰	۳۶:۰۰۰	۴۵:۰۰۰	۳۱۵:۰۰۰	۱۱۱۵:۰۰۰	۱۵۳۷:۰۰۰
۱۳۹۸	۱۳۰:۰۰۰	۳۸:۰۰۰	۴۶:۰۰۰	۲۱۰:۰۰۰	۱۱۰۵:۰۰۰	۱۵۲۹:۰۰۰
درصد تغییرات	۳	۶	۲	-۲	-۱	-۱

مأخذ: صدا و سیما استان

جدول ۷: میزان تولید برنامه‌های رادیویی مرکز استان به تفکیک مخاطب (دقیقه:ساعت) طی سال‌های ۹۸-۹۷

سال	کودک و خردسال	نوجوان	جوان	بزرگسال	عام	فرهیبندگان	جمع
۱۳۹۷	۱۱۸:۰۰۰	۱۷۸:۰۰۰	۷۴۵:۰۰۰	۷۰۰:۰۰۰	۱۷۵۹:۰۰۰	۱۵۰:۰۰۰	۳۶۵۰:۰۰۰
۱۳۹۸	۱۲۵:۰۰۰	۱۷۵:۰۰۰	۷۵۰:۰۰۰	۷۱۵:۰۰۰	۱۷۳۷:۰۰۰	۱۵۸:۰۰۰	۳۶۵۰:۰۰۰
درصد تغییرات	۶	-۲	۱	۲	-۲	۵	۰

مأخذ: صدا و سیما استان

جدول ۸: میزان پوشش جمعیتی (درصد) شبکه‌های تلویزیونی طی سال‌های ۹۸-۹۷

ردیف	شاخص	طریقه پخش	۱۳۹۷	۱۳۹۸
۱	شبکه اول سیما	آنالوگ	۶۰	۶۰
		دیجیتال	۹۴/۵	۹۶
۲	شبکه دوم سیما	آنالوگ	۶۰	۶۰
		دیجیتال	۹۴/۵	۹۶
۳	شبکه سوم سیما	آنالوگ	۹۹/۷	۹۹/۷
		دیجیتال	۹۴/۵	۹۶
۴	شبکه چهار سیما	آنالوگ	-	-
		دیجیتال	۹۴/۵	۹۶
۵	شبکه استانی	آنالوگ	۹۹/۵	۹۹/۵
		دیجیتال	۹۴/۵	۹۶
۶	شبکه خبر	آنالوگ	۳۵	-
		دیجیتال	۹۴/۵	۹۶
۷	شبکه آموزش	آنالوگ	-	-
		دیجیتال	۹۴/۵	۹۶
۸	شبکه قرآن	آنالوگ	-	-
		دیجیتال	۹۴/۵	۹۶
۹	شبکه تهران	آنالوگ	-	-
		دیجیتال	۹۴/۵	۹۶
۱۰	شبکه شما	آنالوگ	-	-
		دیجیتال	۳۰	۳۵
۱۱	شبکه همایش	آنالوگ	-	-
		دیجیتال	۹۴/۵	۹۶
۱۲	شبکه آی فیلم	آنالوگ	-	-
		دیجیتال	۹۴/۵	۹۶
۱۳	شبکه مستند	آنالوگ	-	-
		دیجیتال	۹۴/۵	۹۶
۱۴	شبکه ایران کالا	آنالوگ	-	-
		دیجیتال	۳۰	۳۵
۱۵	شبکه العالم	آنالوگ	-	-
		دیجیتال	-	-
۱۶	شبکه پرس تی وی	آنالوگ	-	-
		دیجیتال	۹۴/۵	۹۶
۱۷	شبکه پویا	آنالوگ	-	-
		دیجیتال	۹۴/۵	۹۶
۱۸	شبکه تماشا	آنالوگ	-	-
		دیجیتال	۳۰	۳۵

ماخذ: صدا و سیما استان

جدول ۹: میزان پوشش جمعیتی (درصد) شبکه‌های تلویزیونی طی سال‌های ۹۸-۹۷

ردیف	شاخص	طریقه پخش	۱۳۹۷	۱۳۹۸
۱۹	شبکه سلامت	آنالوگ	-	-
		دیجیتال	۹۴/۵	۹۶
۲۰	شبکه ورزش	آنالوگ	-	-
		دیجیتال	۹۴/۵	۹۶
۲۱	شبکه امید	آنالوگ	-	-
		دیجیتال	۳۰	۳۵
۲۲	شبکه افق	آنالوگ	-	-
		دیجیتال	۹۴/۵	۹۶
۲۳	شبکه نسیم	آنالوگ	-	-
		دیجیتال	۹۴/۵	۹۶
۲۴	شبکه الکوثر	آنالوگ	-	-
		دیجیتال	۳۰	۳۵
	تعداد مراکز فرستنده های تلویزیونی(مرکز)		۱۵۰	۱۵۰
	(ایستگاه) به تعداد ایستگاه های رادیویی		۱	۱
	میزان برنامه های تولید شده سیما (ساعت)		۱۵۳۷:۰۰	۱۵۲۹:۰۰
	میزان برنامه های پخش شده سیما (ساعت)		۸۷۶۰:۰۰	۸۷۶۰:۰۰
	میزان برنامه های تولید شده صدا (ساعت)		۳۶۵۰:۰۰	۳۶۵۰:۰۰
	میزان برنامه های پخش شده صدا (ساعت)		۸۷۶۰:۰۰	۸۷۶۰:۰۰

ماخذ: صدا و سیما استان

جدول ۱۰: میزان پوشش جمعیتی (درصد) شبکه‌های رادیویی استان طی سال‌های ۹۸-۹۷

ردیف	شاخص	طریقه پخش	۱۳۹۷	۱۳۹۸
۱	رادیو معارف	FM	۷۰	۷۰
۲	رادیو جوان	FM	۷۰	۷۰
۳	رادیو پیام	FM	۷۰	۷۰
۴	رادیو فرهنگ	FM	۷۰	۷۰
۵	رادیو استانی	FM	۷۰	۷۰
۶	رادیو ورزش	FM	۷۰	۷۰
۷	رادیو قرآن	FM	۴۵	۴۵
۸	رادیو سراسری	FM	۱۵	۱۵
۹	رادیو اقتصاد	FM	۱۵	۱۵
۱۰	رادیو آوا	FM	۲۵	۲۵

ماخذ: صدا و سیما استان

بررسی میزان پوشش جمعیتی شبکه‌های رادیویی استان نشان می‌دهد که برخی از این شبکه‌ها زیر ۵۰ درصد جمعیت استان را تحت پوشش قرار داده است و با توجه به پخش برنامه‌های متعدد رادیویی در سطح کشور، این نیاز احساس می‌شود که میزان پوشش جمعیت شبکه‌های رادیویی در سطح استان افزایش یافته تا عدم تعادل در این حوزه به حد کمتری برسد و درصد بیشتری از مردم بتوانند از برنامه‌های متنوع و آموزنده رادیو استفاده کنند.

حوزه هنری انقلاب اسلامی:

حوزه هنری به عنوان یکی از نهادهای برآمده از دل انقلاب اسلامی، از بدو تاسیس تاکنون سعی داشته است در راستای اهداف و آرمان‌های انقلاب اسلامی و تبیین هنر انقلاب، فعالیت‌ها و برنامه‌های خود را در دو محور جذب و پرورش استعداد‌های هنری و تولید آثار فاخر هنری دنبال کند. حوزه هنری استان فعالیت‌های خود را زیر مجموعه‌ی واحدهای هنری شامل: هنرهای تجسمی، هنرهای تصویری، هنرهای نمایشی، موسیقی، آفرینش‌های ادبی و ادبیات پایداری، آموزش و پژوهش دنبال می‌کند. حوزه هنری استان سعی کرده است با توجه به اینکه فاقد شعبات در سطح شهرستان‌های استان می‌باشد، اما نگاهی فراگیر و جامع به تمامی مناطق و قومیت‌های استان داشته باشد.

حوزه هنری در سال ۱۳۹۸ با محوریت آثار ادبی، پژوهشی و ادبیات پایداری، اقدام به انتشار ۳ عنوان کتاب نموده که نسبت به سال قبل یک عنوان کمتر می‌باشد اما تیراژ آثار نسبت به تعداد عناوین در قیاس با سال قبل مطلوب می‌باشد. حوزه هنری در سال ۱۳۹۸، اقدام به تولید دو آلبوم موسیقی نموده که به لحاظ تعداد با سال قبل یکسان می‌باشد، اما به لحاظ افزایش چشمگیر هزینه‌های تولید، آثار در تیراژ پایین‌تری تکثیر و توزیع شده‌اند.

در زمینه تولید آثار نمایشی، شاهد تولید ۷ اثر نمایشی در این سال بودیم که به دلیل افزایش هزینه‌های تمام شده تولید نسبت سال قبل به لحاظ تعداد آثار و تعداد اجرا با کاهش مواجه بودیم. در رشته‌های مختلف هنرهای تجسمی، تفاوت چشمگیری در تعداد نمایشگاه‌های برگزار شده در سال ۱۳۹۸ نسبت به سال ۱۳۹۷ وجود نداشت. در این بخش بسیاری از درخواست‌های برپایی نمایشگاه به دلیل کیفیت ضعیف آثار برای برپایی نمایشگاه از سوی حوزه هنری تأیید نمی‌شود.

تولید آثار تصویری (فیلم کوتاه داستانی و مستند) در حوزه هنری در سال ۱۳۹۸ نسبت به سال ۱۳۹۷، با افزایش همراه بوده است. حوزه هنری چهارمحل و بختیاری سعی داشته است با برپایی کارگاه «از ایده تا فیلم نامه»، تمرکز خود را بر آموزش و تربیت نیروهای خلاق به ویژه در زمینه نگارش فیلمنامه بگذارد که نتایج امیدوار کننده‌ای داشته است.

در زمینه برگزاری نشست‌های پژوهشی، ادبی و هنری، در جهت تقویت دانش تئوریک و عملی هنرمندان و ارتقاء کیفیت آثار تولیدی، نشست‌های مختلفی را با موضوعات گوناگون در طول سال برگزار می‌کند. نشست‌هایی از جمله خوانش و نقد شعر، خوانش و نقد داستان، شاهنامه‌خوانی، مثنوی‌خوانی و ... ضمن اینکه در راستای فعالیت‌های پژوهشی، حوزه هنری چند طرح پژوهشی با موضوعات مرتبط با ادبیات و ادبیات پایداری در دستور کار دارد که در مراحل انجام می‌باشد.

در راستای شناسایی، جذب و پرورش استعداد‌های درخشان هنری، حوزه‌ی هنری همواره سعی داشته با برگزاری دوره‌های آموزشی مختلف و ویژه و با بهره‌گیری از اساتید مجرب استانی و کشوری افراد توانمند و نخبه در رشته‌های مختلف هنری را شناسایی کرده و آن‌ها را در مسیر صحیح یادگیری و پیشرفت هدایت کند. نگاه حوزه‌ی هنری در این بخش، بیشتر برگزاری دوره‌هایی است که امکان برگزاری آن توسط سایر مؤسسات و مراکز آموزشی کمتر میسر می‌باشد.

حوزه‌ی هنری هر ساله در راستای اشاعه‌ی فرهنگ مطالعه و همچنین تشویق به بهره‌مندی از کالاهای و محصولات فرهنگی در سبد خانوار، تعداد بسیاری از آثار تولیدی این حوزه را به صورت رایگان در اختیار نهادها، سازمان‌ها و مراکز مختلف فرهنگی و هنری استان و همچنین هنرمندان رشته‌های مختلف هنری و دوستداران هنر قرار می‌دهد.

سینما بهمن شهرکرد به عنوان یکی از سینماهای ممتاز کشوری، همواره با اکران فیلم‌های روز سینمای ایران توانسته نظر مثبت مخاطبان را به خود جلب کند. علی‌رغم فروش اینترنتی بلیط و بسیاری از تسهیلات دیگر، سینما بهمن با یک مشکل عمده روبه‌رو است و آن هم کمبود سالن نمایش است. با توجه به اکران همزمان ۵ تا ۶ فیلم در هر دوره‌ی نمایش فیلم در سینماهای کشور، امکان پوشش تمام این فیلم‌ها از سوی سینما بهمن که تنها دارای یک سالن به ظرفیت ۴۸۳ نفر است، میسر نمی‌باشد. از سوی دیگر افزایش قیمت بلیط سینماها در ابتدای هر سال به دلیل بالا رفتن هزینه‌های تولید فیلم، در جذب مخاطب بی‌تاثیر نیست. با تلاش‌ها و پیگیری‌های صورت گرفته و حمایت‌های موسسه‌ی سینمایی حوزه هنری، از ابتدای دی‌ماه ۱۳۹۸ شاهد آغاز پروژه‌ی ساخت پردیس سینمایی بهمن شهرکرد بودیم که شامل پنج سالن با بهره‌گیری از امکانات روز پخش تصویر و صدا می‌باشد. نکته‌ی که در پایان باید به آن اشاره کرد پاندمی ویروس کرونا (کووید ۱۹) در سراسر جهان و از جمله در کشورمان است که تقریباً از اواخر بهمن ماه ۱۳۹۸، برگزاری بسیاری از رویدادهای فرهنگی و هنری را به تعطیلی کشاند که این موضوع دامنگیر بسیاری از فعالیت‌های حوزه‌ی هنری استان بویژه در بحث برگزاری دوره‌های آموزشی و نشست‌های تخصصی هنری نیز شد.

جدول ۱۱: برخی از شاخص های حوزه هنری استان طی سال های ۹۸-۱۳۹۷

سال ۱۳۹۸		سال ۱۳۹۷		محور ها	فعالیت ها	ردیف
تیراژ	تعداد عنوان	تیراژ	تعداد عنوان	کتاب	تولید آثار هنری	۱
۳۰۰۰	۳	۳۱۰۰	۴			
درصد تغییرات ۹۸ نسبت به سال ۹۷		درصد تغییرات ۹۸ نسبت به سال ۹۷				
-۳/۲	-۲۵					
موسیقی	تعداد عنوان	تعداد نوبت اجرا	چند عنوان	آثار نمایشی		
۳۰۰۰	۲	۴۰۰۰	۲			
درصد تغییرات ۹۸ نسبت به سال ۹۷		درصد تغییرات ۹۸ نسبت به سال ۹۷				
-۲۵	۰					
تعداد نوبت اجرا	چند عنوان	تعداد نوبت اجرا	چند عنوان	آثار نمایشی		
۹۵	۷	۱۳۱	۹			
درصد تغییرات ۹۸ نسبت به سال ۹۷		درصد تغییرات ۹۸ نسبت به سال ۹۷				
-۲۷/۴	-۲۲/۲					
متوسط تعداد بازدید کنندگان	تعداد آثار نمایش داده شده	متوسط تعداد بازدید کنندگان	تعداد آثار نمایش داده شده	آثار تجسمی		
۱۶۰۰۰	۲۰۰	۱۷۵۰۰	۲۲۰			
درصد تغییرات ۹۸ نسبت به سال ۹۷		درصد تغییرات ۹۸ نسبت به سال ۹۷				
-۸/۵	-۹	-۱۲/۵				
تعداد	تعداد	تعداد	تعداد	آثار سینمایی و تصویری		
۴	۴	۳	۳			
درصد تغییرات ۹۸ نسبت به سال ۹۷		درصد تغییرات ۹۸ نسبت به سال ۹۷				
+۳۳/۳						
نشست های پژوهشی	تعداد نشست	تعداد مخاطب	تعداد نشست	نشست ها و برنامه های پژوهشی، ادبی و هنری	۲	
	۴۰	۸۵۰	۳۸			
درصد تغییرات ۹۸ نسبت به سال ۹۷		درصد تغییرات ۹۸ نسبت به سال ۹۷				
۰	+۵/۲					
نشست های ادبی	تعداد نشست	تعداد مخاطب	تعداد نشست			
۹۱۰۰	۳۴۰	۸۸۰۰	۳۳۰			
درصد تغییرات ۹۸ نسبت به سال ۹۷		درصد تغییرات ۹۸ نسبت به سال ۹۷				
+۳/۴	+۳					
نشست های هنری	تعداد نشست	تعداد مخاطب	تعداد نشست			
۲۹۰۰	۱۰۵	۳۰۰۰	۱۱۰			
درصد تغییرات ۹۸ نسبت به سال ۹۷		درصد تغییرات ۹۸ نسبت به سال ۹۷				
-۳/۳	-۴/۵					
شناسایی، جذب و پرورش استعداد های درخشان هنری	تعداد دوره آموزشی	تعداد مخاطب	تعداد دوره آموزشی	-	۳	
	۲۵	۹۰۰	۲۸			
درصد تغییرات ۹۸ نسبت به سال ۹۷		درصد تغییرات ۹۸ نسبت به سال ۹۷				
-۱۶/۶	-۱۰/۷					
اهدای کتاب و سایر محصولات تخصصی هنری	تعداد کتاب	تعداد کتاب	تعداد کتاب	-	۴	
	۴۰۰۰	۵۰۰۰	۴۲۰۰			
درصد تغییرات ۹۸ نسبت به سال ۹۷		درصد تغییرات ۹۸ نسبت به سال ۹۷				
-۱۲	-۴/۷					
فعالیت سینما بهمین شهرکرد	تعداد فیلم های اکران شده	تعداد مخاطبین	تعداد فیلم های اکران شده	-	۵	
	۳۰	۸۶۳۶۶	۵۵			
درصد تغییرات ۹۸ نسبت به سال ۹۷		درصد تغییرات ۹۸ نسبت به سال ۹۷				
-۱۸/۹	-۴۵/۴					

مأخذ: حوزه هنری استان

اوقاف و امور خیریه:

وقف از جمله عقود معینی است که از اعتبار خاصی برخوردار است. یکی از خصوصیات انسان مؤمن تخصیص دادن قسمتی از مالش برای نیازمندان است. یکی از بهترین نوع تخصیص مال، وقف است که انسان مؤمن قسمتی از مالش را در جهت رفع مشکل موسسه‌های خدمات رسانی به اجتماع و نیازمندان وقف می‌کند که دائماً صرف آن شود. وقف یکی از عمده‌ترین زیرساخت‌های اقتصادی جهان اسلام و از ارزش‌های مطرح شده در جهان‌بینی دینی نیز به شمار می‌آید. وقف موضوعی است که همیشه و در همه ادوار تاریخی مورد توجه مردم و دولت‌ها بوده است. سازمان اوقاف و امور خیریه که به انجام و سامان دادن امور موقوفه، خیرات و از این دست امور عام‌المنفعه می‌پردازد. این سازمان در سطح کلان، احیاء، حفظ و اداره موقوفات کشور و سایر موارد اختصاص یافته به امور خیریه و عام‌المنفعه و همچنین اداره و نظارت بر اماکن مذهبی، مساجد و بقاع متبرکه، و نشر و گسترش معارف اسلامی و فرهنگ نیکوکاری وقف را برعهده دارد. قلمرو فعالیت این سازمان شامل «موقوفات عام فاقد متولی یا مجهول التولیه و موقوفات خاصه و اماکن مذهبی اسلامی و همچنین اثلاث باقیه و بقعه‌های متبرکه، محبوسات، نذور، صدقات و هر مال دیگری که به غیر از عنوان وقف برای امور عام‌المنفعه و خیریه اختصاص یافته و مؤسسات و انجمن‌های خیریه‌ای که از طرف دولت یا سایر مراجع ذی‌صلاح به سازمان محول شده باشد.» است.

جدول ۱۲: فعالیت‌ها و هزینه‌های انجام شده از محل اعتبارات موقوفات متصرفی اداره کل اوقاف و امور خیریه استان (میلیون ریال) طی سال‌های ۹۸-۱۳۹۷

درصد تغییرات	۱۳۹۸	۱۳۹۷	شرح فعالیت و هزینه
۱۳۷	۱۸۷۴	۷۸۹	حق التولیه
۱۴۶۲	۱۰۹۴	۷۰	هزینه‌های ثبت- محاکماتی
۱۷۱	۷۰۵	۲۶۰	ترویج قرآن
۴۴	۳۶۰	۲۵۰	توسعه علم و دانش (کمک به دانش‌آموزان)
۷۱۶	۱۱۳۸۴	۱۳۹۵	کمک به احداث و تعمیر مساجد و حقوق ائمه جمعه و خادمین
۲۵	۶۱۸	۴۹۵	نشر معارف
۱۲۲۸	۱۴۶۱	۱۱۰	کمک به مستضعفین
۱۰۲	۱۱۲۸	۵۹۹	مراسمات مذهبی
۱۲	۱۵۶۹	۱۴۰۲	کمک به ایتام
۸۱۶	۲۰۰۶	۲۱۹	مدارس علوم دینی و کمک به طلاب
-۷۳	۳۵۰	۱۳۱۰	سایر کمک‌ها
۲۲۷	۲۲۵۴۹	۶۸۹۹	جمع

مأخذ: اداره کل اوقاف و امور خیریه استان

جدول ۱۳: میزان درآمد موقوفات و بقاع متبرکه استان طی سال‌های ۹۸-۱۳۹۷ (میلیون ریال)

درصد تغییرات	۱۳۹۸	۱۳۹۷	شرح
۱۱۶	۱۹۲۷۴	۸۹۱۵	درآمد موقوفات متصرفی و غیرمتصرفی
۶۶	۲۶۰۹۷	۱۵۷۵۹	درآمد بقاع متبرکه استان
۸۴	۴۵۳۷۱	۲۴۶۷۴	جمع

مأخذ: اداره کل اوقاف و امور خیریه استان

جدول ۱۴: تعداد اماکن مذهبی استان در سال ۱۳۹۸

شهرستان	مسجد	تکیه و حسینیه	بقاع متبرکه	قدمگاه	مهدیه، زینبیه، فاطمیه	دارالقرآن
شهرکرد	۱۵۰	۴۰	۱۸	۱	۱	۵
بروجن	۱۱۲	۵۶	۹	۱	۱	۱
فارسان	۱۰۰	۳۲	۹	۱	۴	۱
لردگان	۳۹۹	۱۲۰	۴۳	۱	۰	۱
اردل	۷۰	۱۰	۶	۰	۰	۱
کوهزنگ	۶۷	۲۰	۴	۰	۰	۱
کیار	۷۲	۱۷	۱۰	۰	۰	۱
بن	۷۰	۱۸	۴	۰	۰	۱
سامان	۵۰	۱۵	۲	۱	۰	۱
جمع	۱۰۹۰	۳۲۸	۱۰۵	۵	۶	۱۳

مأخذ: اداره کل اوقاف و امور خیریه استان

جدول ۱۵: وضعیت عملکرد اعتبارات استانی تملک دارایی‌های سرمایه‌ای فصل فرهنگ، هنر و رسانه در سال ۹۸-۹۷ (میلیون ریال)

عنوان	عملکرد سال ۹۷	عملکرد سال ۹۸
فصل رسانه	۱۸۷۸۷	۱۶۹۳۳
برنامه رسانه‌های شنیداری و دیداری	۱۱۷۸۷	۴۰۰
برنامه تأمین، توسعه، مقاوم سازی، تعمیر، تجهیز و نگهداری فضاها، ساختمان‌ها، اماکن و ماشین آلات	۷۰۰۰	۱۶۵۲۳
فصل فرهنگ و هنر	۱۱۷۶۰۵	۱۶۹۹۳۸
برنامه حمایت از فعالیت‌های فرهنگی، هنری و دینی استان‌ها	۶۸۴۱۱	۱۰۱۹۰۲
برنامه ساماندهی امور جوانان	۱۹۷۰۴	۴۱۳۳۸
برنامه گسترش و بهسازی کتابخانه‌های عمومی	۶۶۵۱	۲۶۴۹۷
برنامه تأمین، توسعه، مقاوم سازی، تعمیر، تجهیز و نگهداری فضاها، ساختمان‌ها، اماکن و ماشین آلات	۲۲۸۳۹	۳۰۱

مأخذ: اداره کل اوقاف و امور خیریه استان

رفاه و تأمین اجتماعی

فصل ۸

گزارش اقتصادی، اجتماعی و فرهنگی ۱۳۹۸

تأمین اجتماعی

سازمان تأمین اجتماعی از سایر جنبه‌های رشد و توسعه جدا نیست و بر همین اعتبار پدیده‌ای است که با رشد اقتصادی، عدالت اجتماعی و کرامت انسانی پیوستگی کامل دارد. تأمین اجتماعی نهادی عمومی است و ناگزیر این دولت‌ها هستند که سامان دهنده آن محسوب می‌گردند. سازمان تأمین اجتماعی به عنوان یک سازمان بیمه‌ای و حمایتی، در ایجاد و برقراری عدالت اجتماعی، توزیع مجدد درآمدها، ارتقاء سلامت عمومی و همچنین جبران درآمد از دست رفته افراد شاغل به علل مختلف از قبیل سالمندی، ازکارافتادگی، بیماری، حوادث و غیره نقش بسیار حساسی را ایفا می‌کند. امور حمایتی سازمان تأمین اجتماعی در دو قسمت قابل بررسی است: امور بیمه شدگان و امور مستمری بگیران.

بیمه شدگان: بیمه‌شدگان اصلی سازمان تأمین اجتماعی در سال ۱۳۹۸ بالغ بر ۱۵۴۰۶۰ نفر می‌باشند که در مقایسه با سال ۱۳۹۷ معادل دو درصد رشد داشته است. تعداد کل جمعیت تحت پوشش اداره کل تأمین اجتماعی در سال ۱۳۹۸ معادل ۴۸۵۸۹۹ نفر بوده که نسبت به سال ۱۳۹۷ (با ۴۸۳۰۶۱ نفر جمعیت تحت پوشش) ۱ درصد افزایش داشته است. کارگاه‌های تحت پوشش تأمین اجتماعی در سال ۱۳۹۸ برابر با ۱۲۴۸۴ کارگاه بوده که از این تعداد کارگاه ۵۸۲۵۸ فقره بازرسی انجام شده است، تعداد بازرسی‌های انجام شده از کارگاه‌ها در سال ۱۳۹۸ در مقایسه با سال ۱۳۹۷ معادل ۱۰ درصد کاهش یافته است (بدلیل شیوه بیماری کرونا و رعایت پروتکل‌های بهداشتی، بازرسی از کارگاه‌ها در اواخر سال ۱۳۹۸ متوقف گردید). همانطور که در جداول ملاحظه می‌شود بیشترین تعداد بیمه‌شدگان اصلی تأمین اجتماعی در شهرستان شهرکرد با جمعیت تحت پوشش ۷۰۸۳۴ نفر و کمترین تعداد در شهرستان بن با ۳۷۲۶ نفر می‌باشند. بیمه شدگان اصلی تأمین اجتماعی شامل بیمه شدگان اجباری (دولتی و غیر دولتی)، اختیاری، حرف و مشاغل آزاد، بیمه بیکاری، بیمه رانندگان و بیمه قراردادهای خاص می‌باشد.

بیمه‌شدگان اجباری: به بیمه‌شده‌ای که به دستور کارفرما یا نماینده او در محلی به نام کارگاه کار می‌کند و مزد یا حقوق دریافت می‌دارد، بیمه‌شده اجباری می‌گویند. ۵۴ درصد از کل بیمه‌شدگان اصلی استان بیمه‌شدگان اجباری می‌باشند. تعداد بیمه‌شدگان اجباری استان در سال ۱۳۹۸ برابر با ۸۲۹۲۱ نفر می‌باشند که در مقایسه با سال گذشته ۴ درصد افزایش داشته است. بیمه‌شدگان اجباری در دو دسته بیمه‌شدگان دولتی و بیمه‌شدگان غیردولتی تقسیم می‌شوند. همانطور که در جدول ملاحظه می‌شود کمترین تعداد بیمه‌شدگان اجباری مربوط به شهرستان بن با جمعیت تحت پوشش ۱۵۶۸ نفر می‌باشد.

بیمه اجباری دولتی: بیمه دولتی مربوط به افرادی است که در وزارتخانه‌ها و سازمان‌های دولتی مشغول به کار می‌باشند و مبلغ حق بیمه آنان توسط دستگاه دولتی به حساب تامین اجتماعی واریز می‌شود. تعداد بیمه شدگان دولتی در سال ۱۳۹۸ برابر با ۲۰۱۶۸ نفر بوده که معادل ۲۵ درصد از کل بیمه شدگان اجباری و ۱۳ درصد از کل بیمه شدگان تأمین اجتماعی می‌باشد. تعداد بیمه شدگان در این بخش در مقایسه با سال ۱۳۹۷ با جمعیت تحت پوشش ۲۰۸۳۴ نفر معادل ۳ درصد کاهش یافته است.

بیمه اجباری غیر دولتی: بیمه اجباری غیردولتی مربوط به افرادی می‌شود که در کارگاه‌هایی که توسط اشخاص حقیقی یا حقوقی اداره می‌شود مشغول فعالیت می‌باشند. تعداد بیمه شدگان اجباری غیردولتی در سال ۱۳۹۸ برابر با ۶۲۷۵۳ نفر بوده است که معادل ۷۶ درصد از کل بیمه شدگان اجباری و ۴۱ درصد از کل بیمه شدگان تأمین اجتماعی می‌باشد. بیمه شدگان اجباری غیردولتی تأمین اجتماعی در سال ۱۳۹۸ در مقایسه با سال ۱۳۹۷ (با جمعیت تحت پوشش ۵۹۲۹۶ نفر) معادل ۶ درصد افزایش داشته است. کمترین تعداد بیمه شدگان اجباری غیردولتی مربوط به شهرستان بن با جمعیت تحت پوشش ۱۳۵۰ نفر می‌باشد.

بیمه اختیاری: کسانی که طبق تبصره ماده ۸ قانون تأمین اجتماعی به علتی به غیر از علل مندرج در قانون مذکور از ردیف بیمه شدگان اجباری و خاص و... خارج شده باشند می‌توانند با انعقاد قرارداد بیمه خود را بطور اختیاری ادامه دهند. تعداد این نوع بیمه شدگان در سال ۱۳۹۸ برابر با ۶۹۱۳ نفر می‌باشد که تنها ۵ درصد از کل بیمه شدگان این سال را شامل می‌شود. تعداد بیمه شدگان اختیاری در سال ۱۳۹۸ در مقایسه با سال ۱۳۹۷ معادل ۶ درصد کاهش یافته است. کمترین تعداد بیمه شدگان اختیاری مربوط به شهرستان کوهرنگ با جمعیت تحت پوشش ۲۹ نفر می‌باشد.

بیمه مشاغل آزاد: بیمه مشاغل آزاد شامل آن دسته از صاحبان حرف و مشاغل آزاد است که برای انجام حرفه و شغل مورد نظر، با داشتن کارگر (به صورت کارفرما) یا خود به تنهایی (خویش فرما) به استناد مجوز اشتغال صادره از سوی مراجع ذیصلاح و یا به تشخیص هیئت مدیره سازمان تأمین اجتماعی به کار اشتغال داشته و مشمول مقررات حمایتی خاص نیز قرار نگیرند. تعداد افراد بیمه شده مشاغل آزاد در سال ۱۳۹۸ معادل ۱۱۴۲۲ نفر بوده که حدود ۸ درصد از کل بیمه شدگان این سال را به خود اختصاص داده است. تعداد بیمه شدگان حرف و مشاغل آزاد در سال ۱۳۹۸ نسبت به سال قبل از آن به میزان ۲۱ درصد افزایش یافته است. کمترین تعداد بیمه شدگان مشاغل آزاد مربوط به شهرستان بن با جمعیت تحت پوشش ۳۵۴ نفر می‌باشد.

بیمه بیکاری: بیمه بیکاری شامل افرادی می‌شود که طبق قانون و مقررات تامین اجتماعی مشمول بیمه اجباری بوده، ولی برخلاف میل و اراده خود در حال حاضر بیکار شده‌اند. سازمان تامین اجتماعی موظف است به این افراد تا زمان تعیین شده در قانون، مقرری ایام بیکاری پرداخت نماید. تعداد افرادی که در سال ۱۳۹۸ از تامین اجتماعی مقرری ایام بیکاری دریافت نموده‌اند، ۲۰۹۱ نفر بوده که معادل ۲ درصد از کل بیمه شدگان را شامل می‌گردد. تعداد افراد تحت پوشش بیمه بیکاری در سال ۱۳۹۸ در مقایسه به سال ۱۳۹۷ معادل دوازده درصد کاهش یافته است. کمترین تعداد مقرری بیمه بیکاری مربوط به شهرستان کوه‌رنگ با تعداد ۴۹ نفر می‌باشد.

بیمه رانندگان: تعداد افراد راننده بیمه شده تامین اجتماعی در سال ۱۳۹۸ برابر با ۲۲۸۵۲ نفر می‌باشد که معادل ۱۵ درصد از کل افراد بیمه شده تامین اجتماعی را شامل می‌شود. کمترین تعداد بیمه رانندگان مربوط به شهرستان کوه‌رنگ با تعداد ۱۴۶ نفر می‌باشد.

بیمه قراردادهای خاص: بیمه قراردادهای خاص شامل افرادی است که براساس توافق نامه موجود بین سازمان مربوطه و سازمان تامین اجتماعی برای آنان حق بیمه پرداخت می‌شود. همچنین فردی که مشمول بیمه اجباری نبوده می‌تواند با میل و اراده خود تحت پوشش بیمه‌های خاص قرار گیرد. مانند بیمه خادمین مساجد، بیمه قالیبافان و... تعداد افراد مشمول بیمه قرارداد خاص در سال ۹۸ برابر ۲۷۸۶۱ نفر که معادل ۱۸ درصد از کل افراد بیمه شده تامین اجتماعی را شامل می‌شود. این تعداد از بیمه‌شدگان در سال ۱۳۹۸ در مقایسه با سال ۱۳۹۷ معادل ۵ درصد کاهش یافته‌اند. کمترین تعداد بیمه‌شدگان خاص مربوط به شهرستان کوه‌رنگ با تعداد ۳۸۴ نفر می‌باشد.

مستمری بگیران: تعداد مستمری بگیران تامین اجتماعی در سال ۱۳۹۸ برابر با ۴۲۶۰۸ نفر می‌باشد که این افراد در حدود ۶۴۰۹۶۶۳ میلیون ریال به عنوان مستمری از تامین اجتماعی دریافت نموده‌اند. تعداد افراد مستمری بگیر در این سال در مقایسه با سال ۱۳۹۷ معادل ۱۰ درصد و مبلغ پرداختی به آنان ۴۵ درصد افزایش یافته است. طبق قوانین و مقررات تامین اجتماعی مبلغ مستمری به سه گروه پرداخت می‌شود: بازنشستگان، از کارافتادگان و بازماندگان و افرادی که در زمان حیات، خود و افراد تحت تکفل خود را بیمه نموده باشند. همانطور که در جدول شماره ۴ ملاحظه می‌شود در هر سه گروه هم تعداد و هم میزان مستمری پرداخت شده افزایش یافته است.

جدول ۱: تعداد بیمه‌شدگان اصلی تحت پوشش سازمان تأمین اجتماعی طی سال‌های ۹۸-۱۳۹۷ (نفر)

شرح	اجباری		اختیاری	مشاغل آزاد	بیکاری	رانندگان	قراردادهای خاص	جمع
	غیردولتی	دولتی						
سال ۱۳۹۷	۲۰۸۳۴	۵۹۲۹۶	۷۴۰۳	۹۴۵۴	۲۳۸۸	۲۳۴۸۴	۲۹۱۱۶	۱۵۱۹۷۵
سال ۱۳۹۸	۲۰۱۶۸	۶۲۷۵۳	۶۹۱۳	۱۱۴۲۲	۲۰۹۱	۲۲۸۵۲	۲۷۸۶۱	۱۵۷۳۳۴
درصد تغییرات	-۳	۶	-۷	۲۱	-۱۲	-۳	-۴	۱
سهم از کل بیمه‌شدگان	۱۳	۴۱	۴	۷	۱	۱۵	۱۹	۱۰۰

ماخذ: سازمان تأمین اجتماعی استان

طبق آمار مندرج در جدول فوق ۵۴ درصد از بیمه‌شدگان اصلی، بیمه‌شده اجباری هستند که شامل شاغلین ادارات دولتی و کارگاه‌های حقوقی و حقیقی غیردولتی می‌باشند و ۵۰ درصد بیمه‌شدگان اصلی دیگر، بیمه‌شده غیراجباری هستند که شامل بیمه حرف و مشاغل آزاد، اختیاری، رانندگان، کارگران ساختمانی، قالی بافان و سایر بیمه‌شدگان توافقی می‌باشد.

جدول ۲: تعداد بیمه‌شدگان اصلی تحت پوشش سازمان تأمین اجتماعی به تفکیک شهرستان و نوع بیمه‌شده طی سال ۱۳۹۸ (نفر)

شرح	اجباری		اختیاری	مشاغل آزاد	بیکاری	رانندگان	قراردادهای خاص	جمع
	غیردولتی	دولتی						
جمع	۲۰۱۶۸	۶۲۷۵۳	۶۹۱۳	۱۱۴۲۲	۲۰۹۱	۲۲۸۵۲	۲۷۸۶۱	۱۵۴۰۶۰
شهرکرد	۱۱۱۰۳	۲۶۷۰۵	۴۰۲۱	۵۶۵۶	۱۰۴۱	۱۰۲۱۸	۱۲۰۹۰	۷۰۸۳۴
پروچن	۱۶۸۱	۱۲۳۶۳	۱۲۵۰	۱۹۶۹	۳۲۷	۴۰۹۵	۳۴۶۱	۲۵۱۴۶
فارسان	۱۴۸۹	۳۷۲۱	۶۶۶	۶۶۸	۱۶۳	۲۶۶۴	۳۳۳۸	۱۲۷۰۹
لردگان و خامنیرزا	۲۹۷۳	۷۹۴۷	۱۷۱	۷۶۲	۲۶۸	۲۳۸۸	۱۹۲۹	۱۶۴۳۸
اردل	۱۰۲۰	۲۸۳۱	۵۷	۵۶۳	۵۱	۶۴۰	۱۵۴۸	۶۷۱۰
کوهرنک	۶۷۴	۲۶۱۰	۲۹	۴۷۸	۴۹	۱۴۶	۲۸۴	۴۳۷۰
کیار	۶۰۹	۲۴۴۸	۲۴۲	۴۰۲	۶۰	۱۵۰۱	۲۰۸۵	۷۳۴۷
بن	۲۱۸	۱۳۵۰	۱۳۱	۳۵۴	۵۱	۴۹۸	۱۱۲۴	۳۷۲۶
سامان	۴۰۱	۲۷۷۸	۳۴۶	۵۷۰	۸۱	۷۰۲	۱۹۰۲	۶۷۸۰

ماخذ: سازمان تأمین اجتماعی استان

شهرستان شهرکرد با بیش از ۴۶٪ از کل جمعیت بیمه‌شدگان استان بیشترین و شهرستان بن با ۳٪ از بیمه‌شدگان استان کمترین تعداد بیمه‌شدگان را دارند که بیانگر ارتباط مستقیم تعداد بیمه‌شدگان با جمعیت و فضای کسب و کار موجود در شهرستان‌ها می‌باشد.

جدول ۳: آمار بیمه‌شدگان تأمین اجتماعی استان طی سال‌های ۹۸-۱۳۹۷

درصد تغییرات	۱۳۹۸	۱۳۹۷	شرح
۲	۱۵۴۰۶۰	۱۵۱۹۷۵	تعداد بیمه‌شدگان اصلی تأمین اجتماعی
-۱	۴۱۴۸۹۵	۴۱۸۱۰۸	تعداد کل بیمه‌شدگان تأمین اجتماعی با افراد تحت تکفل تحت پوشش تأمین اجتماعی
-۱	۱۲۴۸۴	۱۲۵۴۶	تعداد کارگاه‌های تحت پوشش تأمین اجتماعی
-۸	۵۸۲۵۸	۶۳۸۵۶	تعداد بازرسی‌های انجام شده از کارگاه‌ها
۱۰	۴۲۶۰۸	۳۸۷۶۱	مستمری‌بگیران تحت پوشش تأمین اجتماعی
-۱۵	۲۰۹۱	۲۳۸۸	تعداد بیمه‌شدگان بیمه بیکاری تأمین اجتماعی
۱	۲۷۹۱۴۵	۲۷۷۱۷۷	تعداد دفترچه‌های درمانی

مأخذ: سازمان تأمین اجتماعی استان

بیمه‌شدگان اصلی سازمان تأمین اجتماعی در سال ۱۳۹۸ بالغ بر ۱۵۴۰۶۰ نفر می‌باشند که در مقایسه با سال ۱۳۹۷ معادل دو درصد رشد داشته است. تعداد کل جمعیت تحت پوشش اداره کل تأمین اجتماعی در سال ۱۳۹۸ معادل ۴۸۵۸۹۹ نفر بوده که نسبت به سال ۱۳۹۷ (با ۴۸۳۰۶۱ نفر جمعیت تحت پوشش) یک درصد افزایش داشته است. کارگاه‌های تحت پوشش تأمین اجتماعی در سال ۱۳۹۸ برابر با ۱۲۴۸۴ کارگاه بوده که از این تعداد کارگاه ۵۸۲۵۸ فقره بازرسی انجام شده است، تعداد بازرسی‌های انجام شده از کارگاه‌ها در سال ۱۳۹۸ در مقایسه با سال ۱۳۹۷ معادل ۸ درصد کاهش یافته است. دلیل کاهش تعداد کارگاه‌های فعال و بازرسی‌های انجام شده علاوه بر شرایط اقتصادی، شیوع بیماری کرونا نیز اثرگذار بوده است.

جدول ۴: مقایسه مستمری بگیران تحت پوشش سازمان تأمین اجتماعی طی سال‌های ۹۸-۱۳۹۷ (نفر - میلیون ریال)

شرح	بازنشستگان		از کار افتادگان		بازماندگان		سایر		جمع کل	
	تعداد	مبلغ	تعداد	مبلغ	تعداد	مبلغ	تعداد	مبلغ	تعداد	مبلغ
سال ۱۳۹۷	۱۸۰۹۷	۲۸۱۰۹۴۱	۱۹۴۳	۳۶۱۲۵۸	۱۸۷۲۱	۱۳۳۹۹۵۴	۰	۳۸۷۶۱	۳۸۷۶۱	۴۴۱۷۱۵۳
سال ۱۳۹۸	۲۰۷۸۶	۴۲۱۳۹۴۵	۱۹۹۵	۳۸۷۳۸۳	۱۹۸۲۷	۱۸۰۸۳۳۵	۰	۴۲۶۰۸	۴۲۶۰۸	۶۴۰۹۶۶۳
درصد تغییرات	۱۵٪	۵۰٪	۳٪	۴۸٪	۶٪	۳۵٪	۰	۱۰٪	۱۰٪	۴۵٪

مأخذ: سازمان تأمین اجتماعی استان

* شامل هزینه اولاد، عائله مندی، عیدی، بن مستمری بگیران و... است.

طبق جدول ۴ تعداد مستمری بگیران در سال ۱۳۹۸ نسبت به سال ۱۳۹۷ به میزان ۱۰ درصد و مبلغ پرداختی ۴۵ درصد افزایش داشته است.

جدول ۵: برخی از شاخص‌های کلیدی بیمه تأمین اجتماعی در طی سال‌های ۹۸-۱۳۹۰

شاخص	سال ۱۳۹۰	سال ۱۳۹۱	سال ۱۳۹۲	سال ۱۳۹۳	سال ۱۳۹۴	سال ۱۳۹۵	سال ۱۳۹۶	سال ۱۳۹۷	سال ۱۳۹۸
ضریب پوشش بیمه‌های تأمین اجتماعی	۴۳	۴۴	۴۹	۵۱	۵۳	۴۹	۵۰	۵۱	۵۲
نسبت پشتیبانی صندوق‌های تأمین اجتماعی	۸/۷	۸/۵	۸/۳	۷/۸	۷/۴	۶/۵	۵/۹	۵/۴	۴/۸
نسبت مصارف به منابع در سازمان تأمین اجتماعی استان	۶۶	۷۴	۸۱	۸۱	۸۱	۱۰۱	۱/۳	۱۰۴	۱۲۴
نسبت مصارف به منابع در سازمان تأمین اجتماعی کشور	۵۸	۶۲	۶۴	۶۶	۶۴	۷۳	۷۸	۹۷	۸۰

مأخذ: سازمان تأمین اجتماعی استان

طبق جدول فوق نسبت پشتیبانی از سال ۱۳۹۰ لغایت ۱۳۹۸ سیر نزولی داشته است به نحوی که این ضریب از ۸/۷ سال ۱۳۹۰ به ۴/۸ در سال ۱۳۹۸ رسیده است که بیانگر کاهش بیمه پردازان سازمان نسبت به مستمری بگیران آن می‌باشد از طرفی نسب مصارف سازمان نسبت به منابع آن در استان سیر صعودی دارد که از علل آن می‌توان به بالا رفتن هرم سنی و شرایط اقتصادی و رکود حاکم بر فضای کسب و کار و نیروی کار مهاجر استان و... را نام برد.

نمودار ۱: نسبت مصارف به منابع در سازمان تأمین اجتماعی

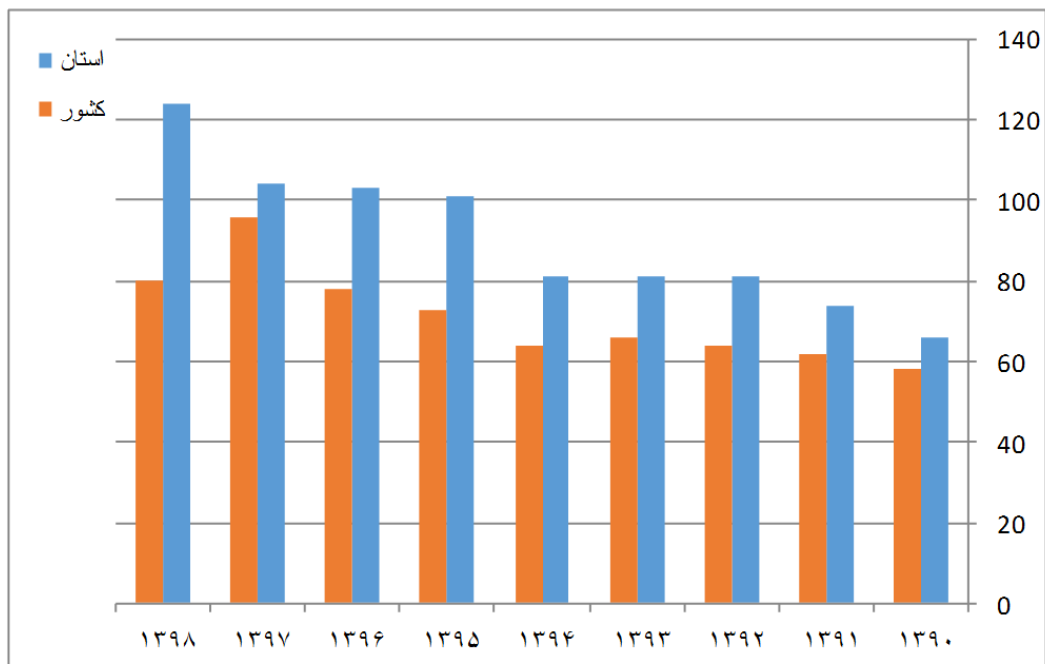

مأخذ: سازمان تأمین اجتماعی استان

بیمه سلامت

مجلس شورای اسلامی در آبان ماه ۱۳۷۳ قانون بیمه همگانی خدمات درمانی کشور را به تصویب رساند، که پس از تأیید نهایی شورای نگهبان موضوع جهت اجرا به هیأت وزیران ابلاغ گردید. در این قانون به طور صریح دولت جمهوری اسلامی مکلف گردید به مدت حداکثر ۵ سال، پوشش همگانی بیمه خدمات درمانی را در سطح جامعه اعمال و تسهیلات لازم را در این راستا فراهم آورد. به دنبال تصویب قانون بیمه همگانی، سازمان خدمات درمانی تشکیل و از پنجم مهرماه ۱۳۷۴ رسماً کار خود را آغاز نمود. مأموریت این سازمان تعمیم پوشش بیمه درمان برای کلیه اقشار بیمه نشده جامعه به منظور ایجاد دسترسی عادلانه و بهنگام به خدمات و مراقبتهای درمانی بود. براساس قانون، بیمه درمانی شامل بیمه کارکنان دولت، روستاییان، بیمه سلامت همگانی و سایر اقشار (خانواده شهدا و ایثارگران، طلاب، مددجویان بهزیستی، زندانیان، سپاه پاسداران، خانه سینما و بیمه درمان بیماران خاص همچون بیماران هموفیلی، دیالیزی و تالاسمی و ام اس و پیوند کلیه) می‌باشد. این سازمان از سال ۱۳۹۱ به بیمه سلامت تغییر نام پیدا کرد.

جدول ۶: جمعیت تحت پوشش بیمه سلامت به تفکیک اصلی و تبعی طی سال‌های ۹۸-۱۳۹۷

شاخص‌های هدف	۱۳۹۷	۱۳۹۸	درصد تغییرات
جمعیت بیمه‌شدگان اصلی	۱۵۶۹۱۶	۱۵۷۹۵۸	۰/۶۶۴
جمعیت بیمه‌شدگان تبعی	۴۳۱۹۲۸	۴۲۷۰۷۲	-۱/۱۲
تعداد کل بیمه خدمات درمانی با افراد تحت تکفل تحت پوشش بیمه خدمات درمانی	۵۸۸۸۴۴	۵۸۵۰۳۰	-۰/۶۴۷

مأخذ: اداره کل بیمه سلامت استان

جدول ۷: جمعیت تحت پوشش بیمه سلامت استان به تفکیک صندوق‌های بیمه‌ای طی سال‌های ۹۸-۱۳۹۷

شرح / سال	۱۳۹۷	۱۳۹۸	درصد تغییرات	سهم هر صندوق
کارکنان دولت	۸۳۴۹۹	۷۶۹۹۳	-۸	۱۳
روستاییان	۴۴۹۱۶۰	۴۵۵۶۸۶	۱	۷۸
خویش‌فرمایان (مشاغل آزاد) *	۰	۰	۰	۰
سایر اقشار	۱۷۳۷۴	۱۹۹۷۳	۱۵	۳
بیمه سلامت همگانی	۳۷۰۲۱	۳۰۲۱۹	-۱۸	۵
بیمه ایرانیان*	۱۷۹۰	۲۱۵۹	۲۱	۱
جمع	۵۸۸۸۴۴	۵۸۵۰۳۰	-۰/۶۴۷	۱۰۰

مأخذ: اداره کل بیمه سلامت استان

* با عنایت به بخشنامه ارسالی سازمان بیمه سلامت، دفاتر بیمه سلامت همگانی کلیه خدمات در بخش‌های خصوصی و دولتی را شامل می‌شود، لذا اکثریت بیمه‌شدگان دارای دفاتر بیمه سلامت همگانی بوده و اداره کل بیمه سلامت استان به بیمه‌شدگان در قالب دفاتر بیمه سلامت همگانی ارائه خدمت می‌نماید و دفاتر خویش‌فرما صفر و بیمه ایرانیان تعداد اندکی را شامل می‌شود.

جدول ۸: آمار بیمه شدگان تحت پوشش بیمه سلامت به تفکیک شهرستان در سال ۱۳۹۸

شهرستان	کارکنان دولت	روستاییان	خویش‌فرمایان (مشاغل آزاد)	سایر اقشار	سلامت همگانی	بیمه ایرانیان	جمع
جمع	۷۶۹۹۳	۴۵۵۶۸۶	۰	۱۹۹۷۳	۳۰۲۱۹	۲۱۵۹	۵۸۵۰۳۰
شهرکرد	۴۰۰۲۷	۴۳۳۱۳	۰	۹۱۷۲	۱۴۶۳۹	۱۴۲۰	۱۰۸۵۷۱
بروجن	۹۵۵۴	۳۸۹۴۲	۰	۱۷۵۵	۴۵۶۸	۳۸۲	۵۵۲۰۱
فارسان	۵۳۱۹	۵۲۹۳۸	۰	۱۸۶۵	۴۷۷۱	۲۱۷	۶۵۱۱۰
لردگان و خامنیرزا	۹۷۱۱	۱۶۷۶۶۱	۰	۴۴۵۸	۶۱۳۲	۱۲۲	۱۸۸۰۸۴
اردل	۳۳۱۱	۴۵۷۳۹	۰	۹۴۷	۲۴	۱	۵۰۰۲۲
کوهزنگ	۱۹۰۵	۳۷۴۸۳	۰	۱۸۷	۱۱	۰	۳۹۵۸۶
کیار	۳۰۲۱	۳۴۷۷۵	۰	۶۰۸	۴۶	۱۳	۳۸۴۶۳
بن	۱۹۱۱	۱۵۴۱۴	۰	۴۲۵	۲۱	۳	۱۷۷۷۴
سامان	۲۲۳۴	۱۹۴۲۱	۰	۵۵۶	۷	۱	۲۲۲۱۹

مأخذ: اداره کل بیمه سلامت استان

کارکنان دولت: عبارتست از پذیرفتن شخصی به خدمت دولت به موجب حکم رسمی در یکی از وزارتخانه‌ها یا شرکت‌ها و یا مؤسسات دولتی.

حق بیمه: حق بیمه پرداختی بابت فرد کارمند مرد به همراه همسر و کلیه فرزندان معادل طبق جدول حق سرانه (دو برابر حداقل حقوق و مزایای) مستمر می‌باشد.

حق بیمه پرداختی بابت همسر خانم کارمند و فرزندان وی و همسر دوم کارمند مرد معادل کل حق بیمه سرانه مصوب می‌باشد.

حق بیمه پرداختی بابت پدر، مادر، خواهر، برادرو فرزندان خارج شده از سن شمول بیمه و... معادل کل حق بیمه سرانه مصوب بعلاوه دو نهم مازاد حق بیمه می‌باشد

جدول ۹: تعداد موسسات درمانی طرف قرارداد بیمه سلامت در استان در طی سال‌های ۹۸-۱۳۹۱

شرح سال	سال ۱۳۹۱	سال ۱۳۹۲	سال ۱۳۹۳	سال ۱۳۹۴	سال ۱۳۹۵	سال ۱۳۹۶	سال ۱۳۹۷	سال ۱۳۹۸
تعداد موسسات طرف قرارداد	۴۳۰	۴۵۳	۳۹۹	۳۹۳	۳۸۸	۳۹۳	۳۸۴	۳۹۵

مأخذ: اداره کل بیمه سلامت استان

جدول ۱۰: آمار موسسات طرف دار داد به تفکیک نوع موسسه و شهرستان در سال ۱۳۹۸ در استان

نوع	شهرکرد	ایلام	اصفهان	اردبیل	گوهردگان	گیلان	چابکمار	زنجان	سمنان	جمع
درصد از کل موسسات	۷۳	۱۷	۷	۳	۱۱	۷	۳	۳	۳	۱۰۰
جمع کل	۱۵۱	۲۸	۴۰	۳	۱۱	۷	۳	۳	۳	۲۱۵
**مراکز بهداشتی و درمانی غیرمصرفی	۱۱	۲	۲	۰	۰	۰	۰	۰	۰	۱۵
*مراکز بهداشتی و درمانی مصرفی	۱۱	۵	۵	۳۱	۱۰	۱۰	۱۰	۸	۸	۱۰۰
درمانگاه خیریه	۱	۰	۰	۰	۰	۰	۰	۰	۰	۱
مرکز درمان اعتبار	۰	۰	۰	۰	۰	۰	۰	۰	۰	۰
کلینیک و پلی کلینیک دولتی	۴	۰	۰	۰	۰	۰	۰	۰	۰	۴
درمانگاه خصوصی	۸	۰	۱	۰	۰	۰	۰	۰	۱	۹
بیمارستان غیردانشگاهی	۱	۰	۰	۰	۰	۰	۰	۰	۰	۱
بیمارستان دانشگاهی	۲	۱	۲	۱	۱	۱	۱	۰	۰	۱۰
فیزیوتراپی‌های دولتی و خصوصی	۸۱	۱	۴	۱	۰	۱	۱	۰	۲	۸۳
مرکز جراحی مصنوعی	۲	۰	۰	۰	۰	۰	۰	۰	۰	۲
شکله‌های بهداشتی و درمان	۱	۱	۱	۱	۱	۱	۱	۱	۱	۹
مرکز پزشکی هسته‌ای	۰	۰	۰	۰	۰	۰	۰	۰	۰	۰
مرکز رادیولوژی	۲	۰	۰	۰	۰	۰	۰	۰	۰	۲
تصویربرداری (رادیولوژی - سونوگرافی)	۷	۱	۱	۰	۰	۰	۰	۰	۰	۱۰
آزمایشگاه‌های دولتی و خصوصی	۸	۴	۲	۰	۰	۰	۰	۰	۰	۱۴
داروخانه دولتی غیردانشگاهی	۱	۰	۰	۰	۰	۰	۰	۰	۰	۱
داروخانه دولتی دانشگاهی	۱	۱	۰	۰	۰	۰	۰	۰	۰	۲
داروخانه خصوصی	۶۳	۴۱	۷	۲	۱۰	۱۰	۴	۲	۳	۹۲
دندانپزشکان عمومی و متخصص	۲۱	۱۱	۰	۰	۱	۰	۰	۰	۱	۲۵
پزشکی فوق تخصص	۸۱	۰	۰	۰	۰	۰	۰	۰	۰	۸۱
پزشکان متخصص و فوق تخصص	۵۷	۲۱	۴	۱	۱۰	۰	۰	۰	۰	۷۳
پزشکان عمومی	۸۳	۸۱	۷	۰	۵	۰	۵	۲	۳	۱۷۶

مآخذ: اداره کل بیمه سلامت استان

جدول ضمیمه جدول ۱۰: آمار مراکز بهداشتی و درمانی مجری برنامه پزشک خانواده و غیر مجری تحت پوشش شبکه‌های بهداشت و درمان استان در سال ۱۳۹۸*

نام شهرستان	اردل	بروجن	بن	سامان	فارسان	شهرکرد	کوه‌رنگ	کیار	لردگان و خاتمیرزا	جمع کل
مرکز بهداشت و درمان مجری**	۱۴	۱۱	۷	۷	۹	۱۱	۱۰	۱۰	۲۶	۱۰۵
مرکز بهداشت و درمان غیرمجری***	۰	۳	۰	۰	۲	۱۶	۰	۰	۲	۲۳

مأخذ: اداره کل بیمه سلامت استان: تعداد مؤسسات طرف قرارداد استان در سال جاری با در نظر داشتن سقف اعتبارات ابلاغ شده از سوی سازمان جهت بخش دولتی و خصوصی صورت می‌پذیرد.

** لازم به ذکر است مراکز بهداشتی و درمانی فوق‌الذکر تحت پوشش ۹ شبکه بهداشت و درمان در ۹ شهرستان استان ارائه خدمت می‌نمایند
*** مراکز بهداشتی مجری پزشک خانواده: مراکز بهداشتی درمانی مشمول برنامه پزشک خانواده و نظام ارجاع که در روستاها و شهرهای زیر بیست هزار نفر مستقر می‌باشند.

**** مراکز بهداشتی درمانی غیرمجری: مراکز بهداشتی درمانی مستقر در شهرهای بالای ۲۰ هزار نفر که مشمول برنامه پزشک خانواده و و نظام ارجاع نبوده ولی خدمات و مراقبت‌های بهداشتی درمانی را به جمعیت تحت پوشش ارائه می‌دهند.

جدول ۱۱: میانگین هزینه هر بار مراجعه بیمه شدگان تحت پوشش بیمه سلامت به مراکز درمانی استان طی سال‌های ۹۸-۱۳۹۱ (ریال)

شاخص‌های هدف	سال ۱۳۹۱	سال ۱۳۹۲	سال ۱۳۹۳	سال ۱۳۹۴	سال ۱۳۹۵	سال ۱۳۹۶	سال ۱۳۹۷	سال ۱۳۹۸
میانگین هزینه هر بار مراجعه به مراکز درمانی (ریال) استان	۱۶۹۸۱۹	۲۲۱۱۴۹	۴۸۷۷۵۲	۷۴۱۴۰۶	۶۵۱۱۱۳	۶۹۷۸۸۸	۷۵۴۷۸۷	۸۹۹۷۲
درصد رشد نسبت به سال قبل	۲۰/۸	۳۰/۲	۱۲۰/۶	۵۲/۰	-۱۲/۲	۷/۱	۸/۱	۲۶,۵۴۰

مأخذ: اداره کل بیمه سلامت استان

جدول ۱۲: مقایسه هزینه‌های درمان به تفکیک صندوق در سال‌های ۹۸-۱۳۹۷ در استان (میلیون ریال)

درصد رشد هزینه سال ۹۸ نسبت به ۹۷	۱۳۹۸		۱۳۹۷		صندوق
	سرانه هزینه	هزینه	سرانه هزینه	هزینه	
۲/۹۳	۵	۳۵۶۶۶۵	۴	۳۴۶۳۳۰	کارمندان دولت
۱۹/۳۱	۶	۱۱۸۳۷۰	۶	۹۹۲۱۴	سایر اقشار
۲/۸۴	۲	۸۰۹۲۸۹	۲	۷۸۶۹۳۸	روستاییان
-۷/۸۶	۵	۱۵۹۰۳۱	۴	۷۲۶۰۰۱	بیمه سلامت همگانی/ایرانیان
۱۳	۱۰۸	۱۳۸۳۸۱	۱۰۸	۱۲۲۴۳۵	بیماران خاص
۳/۵۴	۱۲۶	۱۵۸۱۵۳۶	۱۲۴	۱۵۲۷۵۱۶	جمع

مأخذ: اداره کل بیمه سلامت استان

جدول ۱۳: روند میزان مبلغ حق سرانه هر بیمه‌شده از سال‌های ۹۸-۱۳۹۱

حق سرانه	عادی (ریال)	تبعی ۲ (ریال)	تبعی ۳ (ریال)
۱۳۹۱	۱/۶۵٪ حقوق مشمول	۱۱۲۸۰۰	۱۳۷۸۶۷
۱۳۹۲	۱/۶۵٪ حقوق مشمول	۱۴۳۰۰۰	۱۷۴۷۷۸
۱۳۹۳	۲ درصد حقوق مشمول	۲۱۵۰۰۰	۳۳۰۰۰۰
۱۳۹۴	۲ در صد حقوق مشمول	۲۷۰۰۰۰	۳۷۸۸۸۹
۱۳۹۵	۲ در صد حقوق مشمول	۳۱۰۰۰۰	۴۸۸۸۸۹
۱۳۹۶	۲ در صد حقوق مشمول	۴۰۰۰۰۰	۵۳۷۷۷۸
۱۳۹۷	۲ در صد حقوق مشمول	۴۴۰۰۰۰	۵۳۷۷۷۸
۱۳۹۸	۲ در صد حقوق مشمول	۴۸۴۰۰۰	۵۹۱۵۵۶

مأخذ: اداره کل بیمه سلامت

منظور از حقوق مشمول: شامل حقوق کارمند به استثنای پدی آب و هوا، حق اولاد و حق عائله مندی منظور از حق سرانه عادی که به صورت یارانه توسط دولت پرداخت می‌شود و شامل (همسر و فرزندان) که فرزندان ذکور تا ۲۵ سالگی و مونث تا ازدواج منظور از تبعی ۲ جهت کارمندان مرد (همسر دوم) و جهت کارمندان زن شامل همسر و فرزندان می‌شود. منظور از تبعی ۳ هم جهت کارمندان مرد و کارمندان زن شامل پدر، مادر، خواهر، برادر، نوه، عروس، داماد و... می‌باشد.

جدول ۱۴: مقایسه هزینه درمان سطح یک روستایی طی سال‌های ۹۸-۱۳۹۴

سال	جمعیت مشمول روستایی (نفر)	سرانه سالیانه هر نفر از محل صندوق (میلیون ریال) *	سرانه قابل اختصاص از محل صندوق (ریال)	جمعیت کل ساکن تحت پوشش (نفر)	سرانه سالیانه هر نفر از محل ۱٪ ارزش افزوده (میلیون ریال) *	سرانه قابل تخصیص از محل ۱٪ مالیات بر ارزش افزوده (ریال)
۹۴**	۴۷۳۴۱۵	۶۳۱/۱۱۳	۲۹۸/۱۴۷	۶۰۹۳۸۶	۳۲۸/۹۴۲	۲۰۰/۴۵۲
۹۵**	۴۷۴۲۷۰	۶۸۸/۲۸۰	۳۲۶/۴۳۰	۶۵۶۳۳۷	۵۲۲/۶۳۳	۳۴۳/۰۲۳
۹۶**	۴۷۴۲۷۰	۶۵۸/۱۰۲	۳۱۲/۱۱۸	۶۵۶۳۳۷	۵۲۷/۸۷۰	۳۴۶/۴۶۰
۹۷**	۵۵۸۴۵۸	۵۳۷/۰۷۳	۲۹۹/۹۳۲	۵۵۸۴۵۸	۵۴۷/۱۶۴	۳۰۵/۵۶۸
۹۸**	۵۶۲۷۰۱	۶۰۹۰۱۸	۳۴۲۶۹۵	۵۶۲۷۰۱	۴۳۶۴۰۹	۲۴۵۵۶۷

مأخذ: اداره کل بیمه سلامت

* واحد محاسبه سرانه در ستون‌های ۶۳ و ۶۴ جهت هر نفر در سال محاسبه می‌شود
 ** در سال‌های ۹۴ و ۹۵ و ۹۶ شاخص پرداخت سرانه از محل اعتبارات صندوق، جمعیت مشمول روستایی بوده و شاخص پرداخت سرانه از محل اعتبارات ۱٪ مالیات بر ارزش افزوده، جمعیت کل ساکن تحت پوشش منطقه بوده است.
 *** در سال‌های ۹۷ و ۹۸ شاخص پرداخت سرانه از محل اعتبارات صندوق و همچنین اعتبارات ۱٪ مالیات بر ارزش افزوده جمعیت یکبار خدمت تحت پوشش منطقه می‌باشد.

اعتبارات مرتبط به بسته خدمات سلامت سطح یک مطابق با جدول فوق الذکر به صورت سرانه (۸۰٪) علی الحساب ماهیانه و ۲۰٪ مابقی پس از انجام پایش مراکز خدمات جامع سلامت توسط بیمه سلامت و اعمال کسورات) ماهیانه از طرف بیمه سلامت به دانشگاه علوم پزشکی استان پرداخت می‌گردد و دانشگاه اعتبار مذکور را در موعد مقرر بایستی در اختیار شبکه‌های بهداشت و درمان تابعه قرار دهد تا به هزینه کرد گرفته شود و خدمات تأمین گردد.

در حال حاضر ارائه خدمات سطح یک در استان صرفاً جهت مناطق روستایی، عشایری و شهرهای زیر بیست هزار نفر صورت پذیرد. لازم به ذکر است طبق مفاد تفاهم نامه بیمه روستایی در سال ۱۳۹۷ و ۱۳۹۸ معیار پرداخت سرانه از محل صندوق و از محل ۱٪ مالیات بر ارزش افزوده براساس جمعیت یکبار خدمت سامانه سیب مراکز خدمات جامعه سلامت می‌باشد.

جدول ۱۵: تعداد بیمه‌شدگان از سال‌های ۹۸-۱۳۹۱

سال ۱۳۹۸	سال ۱۳۹۷	سال ۱۳۹۶	سال ۱۳۹۵	سال ۱۳۹۴	سال ۱۳۹۳	سال ۱۳۹۲	سال ۱۳۹۱	شاخص‌های هدف
۱۲۷۶	۱۱۳۷	۱۱۰۶	۱۴۰۶	۱۱۰۱	۹۴۹	۸۳۵	۸۰۶	بیماران خاص

مأخذ: اداره کل بیمه سلامت

این بیماران شامل پنج گروه از بیماری می‌باشند که عبارتند از: ۱- بیماران مزمن کلیه که تحت دیالیز می‌باشند. ۲- بیماران پیوند کلیه ۳- بیماران هموفیلی ۴- بیماران تالاسمی ۵- بیماران ام اس، این بیماران پس از ارائه مدارک موردنیاز دفترچه بیمه کد بیماری خاص دریافت می‌کنند که جهت تهیه داروهای ویژه بیماری خود بدون نیاز به مراجعه حضوری به ادارات بیمه سلامت به مراکز ارائه دهنده خدمات مراجعه می‌نمایند.

کمیته امداد امام خمینی (ره)

تعداد روستاهای تحت پوشش کمیته امداد امام (ره) در استان در سال ۱۳۹۸ تعداد ۸۳۷ روستا می‌باشد. مجموع خانوارهای تحت پوشش این نهاد ۴۲۷۵۳ خانوار و تعداد کل نفرات تحت پوشش این نهاد ۹۵۱۹۷ نفر می‌باشد که نسبت جمعیت تحت پوشش به جمعیت استان در سال ۱۳۹۸ معادل ۱۰ می‌باشد. میزان مستمری پرداختی به افراد تحت پوشش در سال ۱۳۹۸ معادل ۱۱۵۷۰۶۰ میلیون ریال می‌باشد. همچنین جمع درآمدهای این نهاد در سال ۱۳۹۸ معادل ۶۱۵۰۹۴ میلیون ریال بوده که نسبت به سال ۱۳۹۷ معادل ۲۸ درصد افزایش یافته است. خدمات حمایتی این نهاد در قالب چندین طرح به شرح زیر انجام می‌گردد:

طرح مددجویی: طرحی است که به موجب آن اقشار نیازمند و محروم جامعه اعم از ایتام، از کارافتادگان، بی‌سرپرستان، معلولان و بویژه زنان و کودکان بی‌سرپرست مورد حمایت این نهاد قرار می‌گیرند. این طرح، طرحی است که برحسب نوع نیازمندی افراد تحت پوشش کمک‌های دایمی یا موردی قرار می‌گیرند. در سال ۱۳۹۸ تعداد خانوار تحت پوشش این طرح در استان ۱۷۲۵۲ خانوار و تعداد نفرات ۵۰۲۷۷ نفر می‌باشد که نسبت به سال ۱۳۹۷ افزایش یافته‌اند.

طرح شهید رجایی: این طرح با هدف حمایت از روستائیان و عشایر نیازمند بالاتر از ۶۰ سال و عائله تحت تکفل آنان، توسط شهید رجایی در سال ۱۳۶۰ به مجلس شورای اسلامی داده شد و مسئولیت اجرای آن از سال ۱۳۶۴ به این نهاد محول گردید. مددجویان تحت پوشش این طرح ماهانه مبالغی به طور مستمر به صورت نقد یا کالا دریافت می‌کنند. در سال ۱۳۹۸ تعداد خانوارهای تحت پوشش این طرح در استان ۱۲۴۲۴ خانوار و تعداد نفرات تحت پوشش نیز ۱۶۱۵۱ نفر می‌باشند.

خدمات بهداشت و درمان و امور بیمه: تعداد افراد نیازمندی که توسط این نهاد حمایتی بیمه شده‌اند ۷۷۴۰ نفر می‌باشند که در مقایسه با سال ۱۳۹۷ معادل ۱۰ درصد کاهش یافته‌اند. همچنین میزان هزینه انجام شده درمانی برای افراد تحت حمایت این نهاد ۵۲۵۳۱ میلیون ریال بوده که نسبت به سال ۹۷ کاهش داشته است. مراکز درمانی طرف قرارداد کمیته امداد امام خمینی (ره) در استان ۸۹ مرکز در سال ۱۳۹۸ می‌باشند.

خدمات فرهنگی و آموزشی: فعالیت‌های فرهنگی کمیته امداد امام خمینی (ره) در استان دارای ابعاد گوناگونی است که مهمترین اقدام در این زمینه، فراهم آوردن تسهیلات و امکانات برای رشد علمی فرزندان خانواده‌های تحت پوشش از مرحله ابتدایی تا مراحل عالی دانشگاهی می‌باشد. تعداد دانش‌آموزان و دانشجویان تحت پوشش در سال ۱۳۹۸ به ترتیب ۴۶۱۵ و ۱۰۳۴ نفر می‌باشند که در مقایسه با سال ۱۳۹۷ هر دو گروه کاهش یافته‌اند. اردوهای زیارتی، اردوهای آموزشی تربیتی، خدمات آموزش خانواده و... از جمله خدمات فرهنگی است که برای خانواده‌های تحت پوشش ارائه می‌گردد.

خدمات عمرانی: یکی از عمده‌ترین مشکلات جوامع امروزی تأمین مسکن می‌باشد، کمیته امداد امام(ره) نسبت به تأمین مسکن مددجویان اهتمام ورزیده و در کنار سایر خدمات خود در این زمینه نیز فعالیت می‌نماید. تعداد کل فعالیت‌های عمرانی این نهاد در استان در سال ۱۳۹۸ معادل ۱۸۳۴ مورد بوده است. این نهاد در سال ۱۳۹۸ در این حوزه مواردی از قبیل: کمک به خرید و ساخت مسکن مددجویان شهری ۳۴ مورد، کمک به تعمیر، تکمیل و بازسازی مسکن مددجویان ۱۳۷۰ مورد، بهسازی و مقاوم سازی مسکن مددجویان روستایی ۱۴۰ مورد و کمک به پرداخت اجاره مسکن به مددجویان ۸۳۲ مورد را اجرا نموده است.

تأمین جهیزیه و کمک هزینه ازدواج: کمیته امداد امام خمینی (ره) از سال ۱۳۷۰ کمک به ازدواج و تهیه جهیزیه نوعروسان مورد حمایت را جزء برنامه‌های حمایتی خود قرار داده است. در استان در سال ۱۳۹۸ تعداد ۱۶۳۸ مورد جهیزیه پرداخت شده است که نسبت به سال ۱۳۹۷ معادل ۳۱ درصد کاهش یافته است.

کمک به ایتم: تعداد ایتم مورد حمایت در استان در سال ۱۳۹۸ معادل ۲۱۱۵ نفر می‌باشند. همچنین میزان کمک پرداخت شده حامیان به ایتم در این سال ۲۱۹۸۳۵ میلیون ریال می‌باشد که در مقایسه با سال قبل ۲۰ درصد افزایش یافته است.

اشتغال و خودکفایی مددجویان: در زمینه ایجاد اشتغال برای افراد تحت پوشش این نهاد وام‌هایی از محل منابع مالی امداد و یا معرفی به بانک برای دریافت تسهیلات انجام شده است. میزان وام‌های پرداخت شده از محل منابع امداد در سال ۱۳۹۸ نسبت به سال ۱۳۹۷ معادل ۲۶٫۵ درصد افزایش یافته است. همچنین ۱۱۲۰۰ خانوار تحت پوشش طرح‌های خودکفایی در سال ۱۳۹۸ قرار گرفته‌اند که نسبت به سال ۱۳۹۷ این رقم کاهش یافته است.

پرداخت وام‌های قرض‌الحسنه: کمیته امداد امام خمینی (ره) به منظور گشایش مشکلات کاری و زندگی افراد تحت پوشش خود اقدام به پرداخت وام‌های قرض‌الحسنه نیز می‌نماید. در سال ۱۳۹۸ مبلغ پرداخت شده قرض‌الحسنه ۱۷۸۱۱۷ میلیون ریال بوده است که نسبت به سال ۱۳۹۷ معادل ۷۱ درصد افزایش یافته است.

خدمات حقوقی و قضایی: در سال ۱۳۹۸ به ۳۰۴۶ نفر از افراد تحت حمایت این نهاد خدمات حقوقی و قضایی ارائه شده است که این عدد در مقایسه با سال ۱۳۹۷ معادل ۴۱ درصد کاهش یافته است.

جدول ۱۶: برخی شاخص‌های کمیته امداد استان طی سال‌های ۹۸-۱۳۹۷

درصد تغییرات	۱۳۹۸	۱۳۹۷	شرح
۰	۶۵	۶۵	تعداد واحدهای امداد
۰	۸۳۷	۸۳۷	تعداد روستاهای تحت پوشش کمیته امداد امام
۳	۱۷۲۵۲	۱۶۷۲۵	تعداد خانوار تحت پوشش عادی (مددجویی) کمک معیشت بگیر
۴/۸	۵۰۲۷۷	۴۷۹۵۲	تعداد نفرات تحت پوشش عادی (مددجویی) کمک معیشت بگیر
۱۰	۱۲۴۲۴	۱۱۲۷۹	تعداد خانوار طرح پوشش طرح شهید رجایی کمک معیشت بگیر*
-۱۰	۱۶۱۵۱	۱۷۸۸۸	تعداد نفرات تحت پوشش طرح شهید رجایی کمک معیشت بگیر
۹	۲۹۶۷۶	۲۸۰۰۴	تعداد خانوار تحت پوشش کمک معیشت بگیر
۱	۶۶۴۲۸	۶۵۸۴۰	تعداد نفرات تحت پوشش کمک معیشت بگیر
۱۳/۵	۴۲۷۵۳	۳۷۰۶۹	تعداد کل خانوار تحت پوشش
۲۰	۹۵۱۹۷	۷۸۸۷۳	تعداد کل نفرات تحت پوشش
بدلیل بخشنامه تبصره ۱۴ و وضعیت اقتصادی کشور، جذب مددجویان به کمیته امداد، باعث شده آمار مددجویان افزایش یابد.			
-۲	۹/۷	۹/۱۹	نسبت جمعیت تحت پوشش به جمعیت استان
۳۳/۶	۱۱۵۷۰۶۰	۸۶۶۰۵۴	میزان مستمری پرداختی به مددجویان عادی و طرح (میلیون ریال)
میزان مستمری باتوجه به قوانین جدید با افزایش سرانه و همچنین یارانه حساب میگردد.			
۵۹/۵	۶۱۶	۳۸۶	تعداد خانوار تحت پوشش زندانی
+۸	۱۳۰۷۷	۱۲۰۸۹	تعداد نفرات تحت پوشش موردی
-۱۰	۷۷۴۰	۸۶۰۰	تعداد افراد بیمه شده درمانی
-۲۹	۵۲۵۳۱	۷۳۷۹۸	هزینه بیمه و خدمات بهداشتی و درمانی (میلیون ریال)
۰	۸۹	۸۹	تعداد مراکز درمانی طرف قرارداد
-۳	۴۶۱۵	۴۷۵۳	تعداد دانش‌آموزان تحت حمایت
-۱۳	۱۰۳۴	۱۱۸۷	تعداد دانشجویان تحت حمایت
-۱۵	۱۶۶۲۴	۱۹۵۳۵	هزینه خدمات فرهنگی (میلیون ریال)
۴۰	۱۵۶۰	۱۱۰۹	تعداد نفرات بهره‌مند از اردوهای آموزشی تربیتی جوانان و بزرگسالان
-۲۴	۳۵۰۰	۴۵۹۸	تعداد نفرات بهره‌مند از اردوهای زیارتی
-۵۱	۵۱۳۲	۱۰۳۴۷	تعداد نفرات بهره‌مند از خدمات آموزش خانواده
-۲۰	۴۰	۵۰	تعداد نفرات بهره‌مند از خدمات فرهنگی به دانش‌آموزان و دانشجویان در واحدهای خوابگاهی
-۴۷	۳۲۰۰	۶۰۰۵	تعداد نفرات بهره‌مند از خدمات به دانش‌آموزان و دانشجویان در کانونهای فرهنگی
۷/۵	۱۸۳۴	۱۷۰۵	تعداد کل فعالیت‌های عمرانی (مورد)

ادامه جدول ۱۶: برخی شاخص‌های کمیته امداد استان طی سال‌های ۹۸-۱۳۹۷

درصد تغییرات	۱۳۹۸	۱۳۹۷	شرح
-۵۷	۳۴	۵۸	تعداد کمک به خرید و ساخت مسکن مددجویان شهری
تورم، افزایش قیمت مسکن، کاهش تقاضا، افزایش سرانه‌ی پرداختی به مددجویان از عوامل کاهش عملکرد است			
-۵۲/۵	۶۴۹۷	۱۳۳۷۶	مبلغ کمک به خرید و ساخت مسکن مددجویان شهری (میلیون ریال)
۱۹	۱۳۷۰	۱۱۵۲	تعداد کمک به تعمیر، تکمیل و بازسازی مسکن مددجویان
۷۵/۵	۳۵۴۸۴	۲۰۲۲۲	مبلغ کمک به تعمیر، تکمیل و بازسازی مسکن مددجویان (میلیون ریال)
۹۴/۵	۱۴۰	۷۲	تعداد بهسازی و مقاوم سازی مسکن مددجویان روستائی
تورم، افزایش قیمت مسکن، کاهش تقاضا، افزایش سرانه‌ی پرداختی به مددجویان از عوامل کاهش عملکرد است			
۵۵	۱۹۳۸۱	۱۲۵۰۳	مبلغ بهسازی و مقاوم سازی مسکن مددجویان روستائی
۸۴	۸۳۲	۴۵۳	تعداد کمک به پرداخت اجاره مسکن به مددجویان
۲۲	۶۱۳۶۲	۵۰۶۳۷	هزینه فعالیت‌های عمرانی (میلیون ریال)
-۳۱	۱۶۳۸	۲۳۵۹	تعداد موارد پرداخت جهیزیه
۲۹	۸۱۹۰۰	۶۳۵۵۹	مبلغ جهیزیه پرداختی (میلیون ریال)
-۱/۳	۲۱۱۵	۲۱۲۰	تعداد ایتم مورد حمایت
+۱۵	۲۸۸۸	۲۵۰۹	تعداد خانوار طرح محسنین
+۲۰	۲۱۹۸۳۵	۱۸۳۲۴۹	کل مبلغ کمک حامیان به ایتم (میلیون ریال)
۲۶/۵	۵۷۶	۴۵۵	تعداد وام‌های خودکفایی پرداخت شده از محل منابع امداد
۲۶/۵	۷۸۴۴۰	۶۱۹۹۷	مبلغ وام‌های خودکفایی پرداخت شده از محل منابع امداد (میلیون ریال)
۶/۴	۱۵۴۴	۱۴۵۱	تعداد وام‌های خودکفایی پرداخت شده از محل تسهیلات بانکی
۸۰	۵۱۵۵۴۰	۲۸۵۴۰۰	مبلغ وام‌های خودکفایی پرداخت شده از محل تسهیلات بانکی (میلیون ریال)
-۱۴	۱۱۲۰۰	۱۱۶۳۱	تعداد کل خانوارهای تحت پوشش طرحهای خودکفایی (طرحهای جاری)
۱۲	۴۰۶۵	۳۶۲۶	تعداد افراد دریافت کننده وام قرض‌الحسنه
۷۱	۱۷۸۱۱۷	۱۰۴۲۸۲	مبلغ وام قرض‌الحسنه (میلیون ریال)
-۷۳	۳	۱۱	تعداد وام محکومین
-۷۰	۲۸	۸۸۰	مبلغ وام محکومین (میلیون ریال)
-۴۱	۳۰۴۶	۵۰۸۲	تعداد موارد خدمات حقوقی و قضایی
-۷	۹۸۹۰۵	۱۰۶۴۸۸	تعداد صندوق‌های صدقات فعال
۴	۴۵۵۲۸	۴۳۸۰۱	مبلغ جمع آوری شده از صندوق‌های صدقات (میلیون ریال)
۲۸	۶۱۵۰۹۴	۴۸۰۷۵۷	جمع کل درآمدها (میلیون ریال)

مأخذ: کمیته امداد امام خمینی استان

جدول ۱۷: تعداد روستاها و مددجویان تحت پوشش کمیته امداد و مبلغ پرداختی به تفکیک شهرستان در سال ۱۳۹۸

مبلغ (میلیون ریال)	طرح مددجویی		طرح شهید رجایی*		تعداد روستاهای تحت پوشش	تعداد واحدها	شهرستان
	تعداد افراد	تعداد خانوار	تعداد افراد	تعداد خانوار			
۰	۱۱۰۱۲	۳۴۵۳	۱۳۵۸	۱۰۴۵	۲۵	۱۴	شهرکرد
۰	۵۴۷۲	۱۸۸۷	۷۲۵	۵۵۸	۴۴	۱۱	بروجن
۰	۵۲۵۴	۱۶۹۵	۵۲۱	۴۰۱	۲۱	۵	فارسان
۰	۱۲۵۴۹	۵۶۶۱	۵۸۶۵	۴۵۱۲	۳۵۰	۱۴	لردگان و خامیرزا
۰	۳۱۲۳	۱۰۷۷	۲۴۵۰	۱۸۸۵	۸۸	۴	اردل
۰	۳۹۳۴	۹۰۴	۲۴۸۱	۱۹۰۹	۲۲۵	۴	کوهرنگ
۰	۴۱۷۶	۱۰۱۴	۱۳۸۹	۱۰۶۹	۵۰	۶	کیار
۰	۲۶۸۶	۹۸۰	۷۹۳	۶۱۰	۱۱	۴	بن
۰	۱۸۰۱	۵۸۱	۵۶۹	۴۳۵	۲۳	۳۵	سامان
۰	۰	۰	۰	۰	۰	۰	دفتر استان
۱۱۵۷۰۶۰	۵۰۲۷۷	۱۷۲۵۲	۱۶۱۵۱	۱۲۴۲۴	۸۳۷	۶۵	جمع

مأخذ: کمیته امداد امام خمینی استان

جدول ۱۸: روند شاخص‌های اصلی کمیته امداد طی سال‌های ۹۸-۱۳۹۱

سال	سال	سال	سال	سال	سال	سال	سال	شاخص‌های هدف
۱۳۹۸	۱۳۹۷	۱۳۹۶	۱۳۹۵	۱۳۹۴	۱۳۹۳	۱۳۹۲	۱۳۹۱	
۱۶۳۸	۲۳۵۹	۱۹۷۳	۲۱۱۵	۲۳۷۴	۱۲۶۵	۲۲۸۸	۲۱۹۳	تعداد کمک به امر ازدواج
در سال ۹۸ به دلیل کاهش تقاضا از یک طرف و پشت نوبت ماندن حدود چهارصد متقاضی آمار کاهش پیدا کرده است.								
۴۰۶۵	۳۶۲۶	۳۸۸۳	۴۰۲۴	۵۸۳۰	۵۹۱۳	۵۵۵۳	۵۹۱۲	تعداد پرداخت وام ضروری به نیازمندان
به دلیل وجود بخشنامه تبصره ۱۴، که موجب جذب مددجویان شد، بدین ترتیب عملکرد این نهاد در سال ۹۸ افزایش پیدا کرده است								
۴۱۱۳	۱۹۰۶	۲۲۸۱	۱۹۸۱	۲۴۱۴	۲۳۶۵	۲۹۱۴	۲۸۷۰	تعداد پرداخت وام اشتغال به نیازمندان
رویکرد امداد مبنی بر خودکفایی مددجویان و ایجاد اشتغال باعث بالا رفتن آمار شده است.								
۳۴	۵۸	۱۳۴	۸۸	۱۴۷	۱۱۹	۲۱۶	۳۵۳	تعداد کمک به خرید و ساخت مسکن شهری
به دلیل نوسانات در پیش بینی مرکز و همچنین درخواست ریاست امداد مبنی بر خرید کامل مسکن‌های مهر استان و کاهش عملکرد خرید مسکن می‌باشد.								
۱۳۷۰	۱۱۵۲	۸۵۱	۸۹۰	۱۲۵۳	۱۴۲۸	۲۲۵۲	۱۴۵۹	تعداد کمک به تعمیر و تکمیل و بازسازی مسکن مددجویان
از عوامل افزایش میزان تعمیر و تکمیل می‌توان گفت: افزایش اعتبارات، افزایش حداکثر سقف سرانه‌ی تعمیرات، خسارات وارد شده به مددجویان در اثر بارندگی‌ها								
۴۵۵۲۸	۴۳۸۰۱	۳۹۵۰۰	۳۷۵۰۰	۳۶۳۱۷	۳۴۴۱۸	۲۸۸۷۱	۲۲۶۰۰	مبلغ درآمد صدقات
روند سالانه به صورت صعودی بوده است و این به دلیل افزایش اعتماد سازی بین مردم و ایجاد طرح‌های جدید جهت جمع آوری مبالغ کمک‌های مردمی می‌باشد. از این طرح‌ها می‌توان پرداخت الکترونیک صدقات را نام برد که این امکان در تمامی ussd ها می‌باشد. استفاده از سامانه‌ی بام بانک ملی و ایجاد نرم افزارهایی مانند سکه، ثنا و... می‌باشد.								

مآخذ: کمیته امداد امام خمینی استان

نمودار ۲: میزان درآمدهای صدقات استان طی سال‌های ۱۳۹۰-۹۸

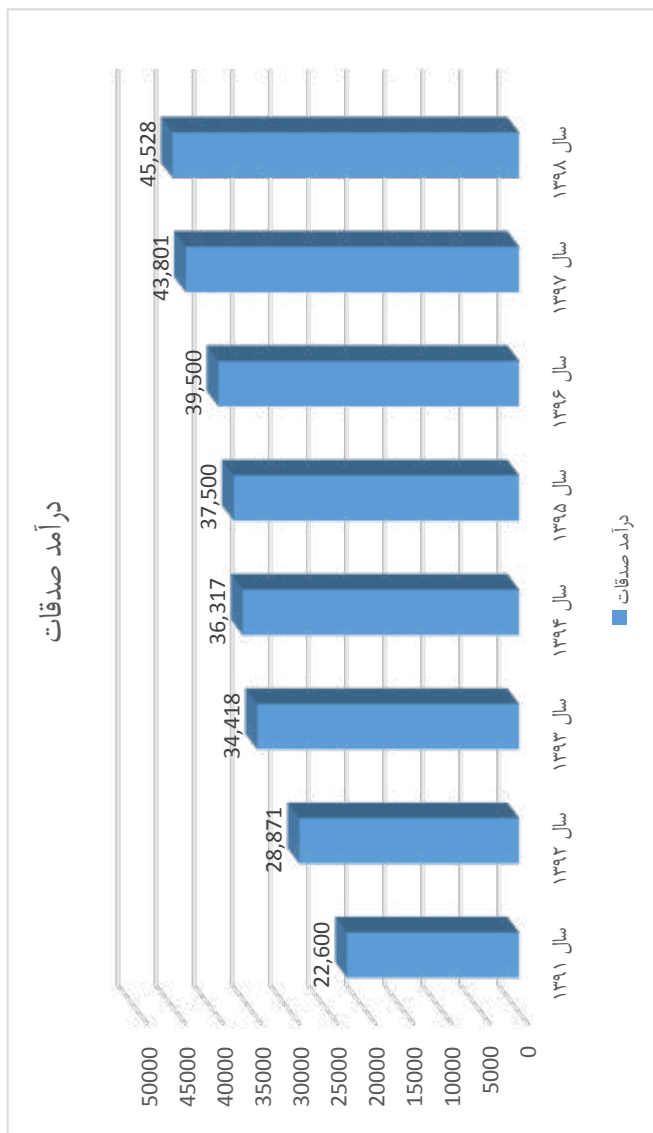

روند سالانه به صورت صعودی بوده است و این به دلیل افزایش اعتماد سازی بین مردم و ایجاد طرح‌های جدید جهت جمع آوری مبالغ کمک‌های مردمی می‌باشد. از این طرح‌ها می‌توان پرداخت الکترونیک صدقات را نام برد که این امکان در تمامی USSD می‌باشد. استفاده از سامانه‌ی بام بانک ملی و ایجاد نرم افزارهایی مانند سکه، ثنا و... می‌باشد

بنیاد شهید و امور ایثارگران

بنیاد شهید و امور ایثارگران بنیادی دولتی در ایران است که مسئولیت رسیدگی به امور جانبازان، آزادگان و خانواده‌های شهدا را بر عهده دارد.

این نهاد دارای شخصیت حقوقی و استقلال مالی و اداری است و امور آن طبق مقررات و قوانین مربوط به نهادهای عمومی غیر دولتی و در چهارچوب اساسنامه مصوبه و آیین نامه‌های مربوط زیر نظر رییس جمهور و نظارت عالی به مقام معظم رهبری اداره می‌شود.

ریاست بنیاد با حکم مقام معظم رهبری، در مقام نماینده ولی فقیه و با حکم ریاست جمهوری در مقام معاون رئیس جمهور و رییس بنیاد به مدت چهار سال منصوب می‌شود.

ایده اولیه تاسیس چنین نهادی به سال ۱۳۴۲ و بعد از قیام ۱۵ خرداد برمی‌گردد که در آن زمان گروهی از روحانیون مبارز به فکر رسیدگی به خانواده‌های جانبازان این تظاهرات مرگبار افتادند. این تشکیلات تا زمان پیروزی انقلاب ۱۳۵۷ به فعالیت خود ادامه می‌داد.

بنیاد شهید انقلاب اسلامی در ۲۲ اسفند ۱۳۵۸، بر اساس فرمان امام خمینی (ره)، بنیانگذار جمهوری اسلامی ایران که شامل ۱۰ بند بود برای رسیدگی به وضعیت خانواده‌های شهدا و همچنین رسیدگی به امور معلولین و آسیب دیدگان انقلاب اسلامی تشکیل شد.

در ۱۹ اردیبهشت ۱۳۸۳ بر اساس فرمان مقام معظم رهبری و همچنین مصوبه شورای عالی اداری، طرح تجمیع بنیاد شهید انقلاب اسلامی، سازمان امور جانبازان، ستاد رسیدگی به امور آزادگان و تشکیل بنیاد شهید و امور ایثارگران در ساختاری یکپارچه توسط دولت تصویب شد و بدین ترتیب سه نهاد ایثارگری فوق الذکر پس از ادغام و تجمیع به بنیاد شهید و امور ایثارگران تغییر نام یافت.

طبق اساسنامه، بنیاد شهید و امور ایثارگران دارای شخصیت حقوقی مستقل و از نهادهای عمومی غیردولتی است که تحت نظر رئیس جمهور و نظارت عالی به مقام رهبری قرار دارد.

جدول ۱۹: آمار جانبازان، خانواده شهدا و مستمری بگیران تحت پوشش بنیاد شهید و مبلغ پرداختی در سال ۱۳۹۸ به تفکیک شهرستان

مستمری پرداختی (میلیون ریال)	خانواده‌های مستمری بگیر شهدا	مستمری پرداختی (میلیون ریال)	جانبازان مستمری بگیر (نفر)	تعداد جانبازان (نفر)			شهرستان
				جمع	۲۵ درصد به بالا	۲۵ درصد	
۱۲۷۴۶۶	۴۴۶	۶۲۵۴۷	۳۰۹	۳۳۶۸	۱۶۱۲	۱۷۵۶	شهرکرد
۵۷۵۰۱	۲۱۴	۲۰۵۵۴	۱۰۲	۱۲۴۴	۴۹۷	۷۴۷	بروجن
۳۲۱۵۳	۱۲۸	۲۰۸۸۵	۱۱۱	۶۷۰	۲۴۶	۴۲۴	فارسان
۳۳۸۲۰	۱۳۲	۴۰۹۶۰	۲۰۴	۱۱۷۶	۴۸۰	۶۹۶	لردگان و خاتمیرزا
۱۴۱۵۴	۵۳	۱۰۲۴۶	۵۰	۲۶۰	۸۲	۱۷۸	اردل
محاسبه با شهرستان فارسان							کوهرنگ
۱۲۶۶۸	۴۵	۳۶۹۴	۱۹	۱۳۹	۴۳	۹۶	کیار
۲۲۲۷۳	۷۶	۸۲۶۹	۴۲	۳۰۷	۱۱۴	۱۹۳	بن
۱۰۸۷۸	۳۹	۶۴۴۷	۳۳	۱۹۶	۷۹	۱۱۷	سامان
۳۱۰۹۱۳	۱۱۳۳	۱۷۳۶۰۲	۸۷۰	۷۳۶۰	۳۱۵۳	۴۲۰۷	جمع

مأخذ: اداره کل بنیاد شهید و امور ایثارگران استان

- تعداد جانبازان و خانواده های مستمری بگیر در سال ۱۳۹۸ به تعداد ۲۰۰۳ خانوار. مبلغ مستمری پرداختی در سال ۱۳۹۸ به میزان ۴۸۴,۵۱۵ میلیون ریال. میانگین مستمری پرداختی به جانبازان معسر و فاقد درآمد و ناتوان جسمی یا روحی و میانگین مستمری پرداختی به والدین مکرم و معظم شهدای گرانقدر بر اساس جدول فوق معلوم و مشخص است که متأسفانه با شرایط خانوادگی آنها و عیالوار بودن و ... سنخیت نداشته و با توجه به تورم قیمت ها جوابگوی هیچکدام از نیازهای اولیه آنان و خانواده ایشان نبوده و در خور شأن و منزلت آنها نیست و نیاز مبرم به اصلاح قوانین در این خصوص می باشد

جدول ۲۰: برخی از شاخص‌های کلیدی بنیاد شهید و امور ایثارگران در طی سال‌های ۹۸-۱۳۹۰

شاخص	واحد اندازه‌گیری	سال ۱۳۹۰	سال ۱۳۹۱	سال ۱۳۹۲	سال ۱۳۹۳	سال ۱۳۹۴	سال ۱۳۹۵	سال ۱۳۹۶	سال ۱۳۹۷	سال ۱۳۹۸
پیشرفت فیزیکی ساماندهی و بهسازی گلزارهای شهدای استان	درصد	۲۶	۸	۱۳	۱۴	۱۰	۱۲	۸	۴	۴
پیشرفت فیزیکی ساماندهی و بهسازی گلزارهای شهدای کشور	درصد	۴۶	۵۲	۵۶	۶۴	۶۵	اطلاعات موجود نیست			
پیشرفت فیزیکی مراکز فرهنگی، ورزشی و توان بخشی ایثارگران استان	درصد	۲۵	۴۵	۵۵	۵۸	۶۱	۶۲	۶۲	۶۲	۶۲
پیشرفت فیزیکی مراکز فرهنگی، ورزشی و توان بخشی ایثارگران کشور	درصد	۴۵	۵۰	۵۵	۶۰	۶۵	اطلاعات موجود نیست			

مأخذ: اداره کل بنیاد شهید و امور ایثارگران استان

در استان چهارمحال و بختیاری تعداد ۲۹۶ گلزار شهدا با ۲۴۲۰ مزار شهید و مزار یادبود وجود دارد. که تاکنون تعداد ۱۵۲ گلزار با تعداد ۱۷۹۶ مزار ساماندهی و بهسازی شده‌اند. همچنین تعداد ۲۷ گلزار با ۳۸۹ مزار در دست اقدام احیاء و مرمت و بهسازی می‌باشند که از پیشرفت فیزیکی بین ۲۰ تا ۹۰ درصد برخوردارند. تعداد ۱۱۷ گلزار با ۲۳۵ مزار اقدام نشده نیز می‌باشند که بیشترین آمار آن در شهرستان لردگان می‌باشد. مراکز جامع فرهنگی، ورزشی و توانبخشی ایثارگران شامل پروژه‌های: تهیه و تأمین زمین - سالن آمفی تئاتر - سالن ورزشی چند منظوره - استخر شنا - رستوران استخر شنا - محوطه سازی که به بهره‌برداری رسیده و رستوران که واگذاری به شرکت خصوصی شده ولی هنوز به بهره‌برداری نرسیده است. مرکز جامع توانبخشی - اسکان و هتلینگ، رستوران و محوطه‌سازی می‌باشد که نظارت و اجرای این مراکز به عهده اداره راه و شهرسازی می‌باشد.

- ۱ - در استان چهارمحال و بختیاری تعداد ۲۹۶ گلزار مطهر شهدا با ۲۴۲۰ مزار شهید و مزار یادبود وجود دارد.
- ۲ - اطلاعاتی در رابطه با پیشرفت فیزیکی ساماندهی گلزارهای شهدای کشور در اختیار این اداره کل نمی‌باشد.
- ۳ - مراکز جامع فرهنگی، ورزشی و توانبخشی ایثارگران شامل پروژه‌های: تهیه و تأمین زمین - سالن آمفی تئاتر - سالن ورزشی چند منظوره - استخر شنا - رستوران استخر شنا - مرکز جامع توانبخشی - اسکان و هتلینگ - رستوران - محوطه سازی می‌باشد.
- ۴ - نظارت و اجرای این مراکز به عهده ادارات راه و شهرسازی استان‌ها می‌باشد.
- ۵ - ادارات بنیاد شهید و امور ایثارگران استان‌ها بعنوان بهره‌بردار می‌باشند.
- ۶ - اطلاعاتی در رابطه با پیشرفت فیزیکی مراکز فرهنگی کشور در اختیار این اداره کل نمی‌باشد.

جدول ۲۱: وضعیت فعالیت های بنیاد شهید و امور ایثارگران استان طی سال های ۹۸-۹۷

درصد تغییرات	۱۳۹۱	۱۳۹۰	واحد	شرح
-۰/۰۴	۲۴۰۵	۲۴۰۶	نفر	تعداد شهدای استان (تا پایان سال)
-۲۰	۲۰۰۳	۲۵۰۶	خانوار	تعداد مستمری بگیران خانواده شهدا
۳۲	۴۸۴۵۱۵	۳۶۶۴۴۷	میلیون ریال	میزان پرداخت مستمری به جانبازان و خانواده شهدا
۴	۱۲۴۵	۱۱۹۲	نفر	تعداد دانشجویان تحت پوشش
۰	۵۳۰	۵۳۰	نفر	تعداد دانش آموزان تحت پوشش
-۱۱/۵۴	۶۴۴	۷۲۸	خانوار	تعداد خانوارهای بهره مند از خدمات وام مسکن
-۳/۵	۴۴۳۶۹۶	۴۵۹۷۹۷	میلیون ریال	میزان جذب وام مسکن پرداخت شده
۱۸/۷۵	۱۱۴	۹۶	نفر	تعداد افراد بهره مند شده از تمهیدات اشتغال
۱۹۹/۲۷	۵۷۴۶۰	۱۹۲۰۰	میلیون ریال	میزان پرداخت وام اشتغال
۰	۶۳۱۰	۶۳۱۰	نفر	تعداد افراد بهره مند از خدمات فرهنگی و ورزشی
-۵۲	۲۳۰۳	۴۷۶۵	میلیون ریال	میزان هزینه های فرهنگی و ورزشی
-۷/۸۰	۲۲۳۱۸	۲۴۲۰۶	نفر	تعداد افراد دریافت کننده خدمات درمانی و بهداشتی
-۶۹/۸۶	۳۹۹۰	۱۳۲۳۹	میلیون ریال	میزان پرداخت هزینه های تأمین سلامت ایثارگران
۰	۹۹۲۲	۹۹۲۲	نفر	تعداد افراد بهره مند از خدمات مشاوره و مددکاری
۰	۰	۰	نفر	تعداد افراد دریافت کننده کمک هزینه ازدواج
۰	۰	۰	میلیون ریال	میزان پرداخت کمک هزینه های ازدواج
۰	۱۷۲۳	۱۷۲۳	مورد	تعداد برگزاری نمایشگاه ها، همایش ها و یادواره ها
۳۱	۱۹۷	۱۵۰	پرونده	جمع آوری و حفظ آثار ایثارگران
۱۰۹	۵۲۰۰	۲۴۸۵	دقیقه	تعداد برنامه های تولیدی رادیویی و تلویزیونی
۰	۲۹۶	۲۹۶	گلزار	تعداد کل گلزار شهدا
۱۰۰	۱۰	۵	گلزار	تعداد گلزار ساماندهی شده
۰	۲۴۲۰	۲۴۲۰	مزار	تعداد کل مزار شهدا
۷۸	۲۵	۱۴	مزار	تعداد مزارهای بهسازی و مرمت شده

مأخذ: اداره کل بنیاد شهید و امور ایثارگران استان

جدول ۲۲: بررسی شاخص‌های بیمه بنیاد شهید و امور ایثارگران در طی سال‌های ۹۸-۱۳۹۱

سال ۱۳۹۸	سال ۱۳۹۷	سال ۱۳۹۶	سال ۱۳۹۵	سال ۱۳۹۴	سال ۱۳۹۳	سال ۱۳۹۲	سال ۱۳۹۱	شاخص‌های هدف
۱۰۰٪	۱۰۰٪	۱۰۰٪	۱۰۰٪	۱۰۰٪	۱۰۰٪	۱۰۰٪	۱۰۰٪	میزان پوشش خدمات پایش سلامت ایثارگران
۱۰۰٪	۱۰۰٪	۱۰۰٪	۱۰۰٪	۱۰۰٪	۱۰۰٪	۱۰۰٪	۱۰۰٪	میزان پوشش دریافت‌کنندگان خدمات بیمه درمانی همگانی (پایه)
۱۰۰٪	۱۰۰٪	۱۰۰٪	۱۰۰٪	۱۰۰٪	۱۰۰٪	۱۰۰٪	۱۰۰٪	میزان پوشش دریافت‌کنندگان خدمات بیمه درمانی مکمل (تکمیلی)
۱۰۰٪	۱۰۰٪	۱۰۰٪	۱۰۰٪	۱۰۰٪	۱۰۰٪	۱۰۰٪	۱۰۰٪	میزان پوشش دریافت‌کنندگان خدمات بیمه‌های اجتماعی (بیمه عمر و حادثه)
۱۰۰٪	۱۰۰٪	۱۰۰٪	۱۰۰٪	۱۰۰٪	۱۰۰٪	۱۰۰٪	۱۰۰٪	میزان پوشش دریافت‌کنندگان خدمات بیمه‌های اجتماعی (بیمه حوادث غیرمترقبه)

مأخذ: اداره کل بنیاد شهید و امور ایثارگران استان

بهبودی

مراکز ارائه دهنده خدمات اداره کل بهزیستی در سال ۱۳۹۸ شامل ۵۷ مرکز دولتی و ۵۵۹ مرکز غیردولتی می‌باشد. در سال ۹۸ تعداد جمعیت تحت پوشش سازمان ۸۲۶۴۵ نفر می‌باشد که در مقایسه با سال قبل ۱۱ درصد افزایش پیدا کرده است تعداد کل خانوارهای تحت پوشش مستمری‌بگیر در سال ۱۳۹۸ برابر با ۱۷۱۰۲ خانوار می‌باشد که نسبت به سال قبل ۲۰٪ افزایش یافته است. سرانه پرداختی به مستمری‌بگیران امور توانبخشی به طور متوسط ۱۶۱۵۰۰۰ هزارریال می‌باشد که نسبت به سال ۱۳۹۷ تغییری پیدا نکرده است. خدمات اداره کل بهزیستی استان در سه دسته خدمات اجتماعی، توانبخشی و پیشگیری ارائه می‌شود.

جدول ۲۳: عملکرد اداره کل بهزیستی استان طی سال‌های ۹۸-۱۳۹۷

درصد تغییرات	۱۳۹۸	۱۳۹۷	شرح
۱۱	۸۲۶۴۵	۷۴۴۷۳	تعداد جمعیت تحت پوشش سازمان
۲۰	۱۷۱۰۲	۱۴۲۱۰	کل خانوارهای تحت پوشش (مستمری‌بگیر)
۰	۵۷	۵۷	تعداد مراکز ارائه دهنده خدمات دولتی (اجتماعی، توانبخشی، پیشگیری)
۰/۳	۵۵۹	۵۵۷	تعداد مراکز ارائه دهنده خدمات غیردولتی (اجتماعی، توانبخشی، پیشگیری)
۰	۳۳	۳۳	تعداد مراکز دولتی ارائه دهنده خدمات اجتماعی بهزیستی
۰/۵	۳۵۷	۳۵۵	تعداد مراکز غیردولتی ارائه دهنده خدمات اجتماعی بهزیستی
۰	۱۳	۱۳	تعداد مراکز دولتی ارائه دهنده خدمات توانبخشی بهزیستی
۱	۹۳	۹۲	تعداد مراکز غیردولتی ارائه دهنده خدمات توانبخشی بهزیستی
۰	۱۱	۱۱	تعداد مراکز دولتی ارائه دهنده خدمات پیشگیری بهزیستی
۰/۹	۱۰۹	۱۱۰	تعداد مراکز غیردولتی ارائه دهنده خدمات پیشگیری بهزیستی
۶/۵	۱۷۲۰	۱۶۱۵	متوسط پرداختی سرانه به مستمری‌بگیران امور توانبخشی (هزارریال)

مأخذ: اداره کل بهزیستی استان

* افزایش تعداد جمعیت تحت پوشش سازمان نشانگر گسترش خدمات و حمایت بهزیستی از مددجویان می‌باشد.

* افزایش خانوارهای مستمری‌بگیر بیانگر افزایش خدمات حمایتی سازمان می‌باشد.

* مراکز دولتی امور اجتماعی شامل خدمات اورژانس اجتماعی - خانه سلامت - مراکز حمایت و بازپروری - مراکز کودکان کار و خودرو سیار می‌باشد. که افزایش مراکز نشانه پیشگیری از آسیب‌های اجتماعی در جامعه می‌باشد.

* افزایش متوسط پرداخت مستمری بیانگر افزایش میزان خدمات مالی سازمان به مددجویان می‌باشد.

نمودار ۳: جمعیت تحت پوشش اداره کل بهزیستی

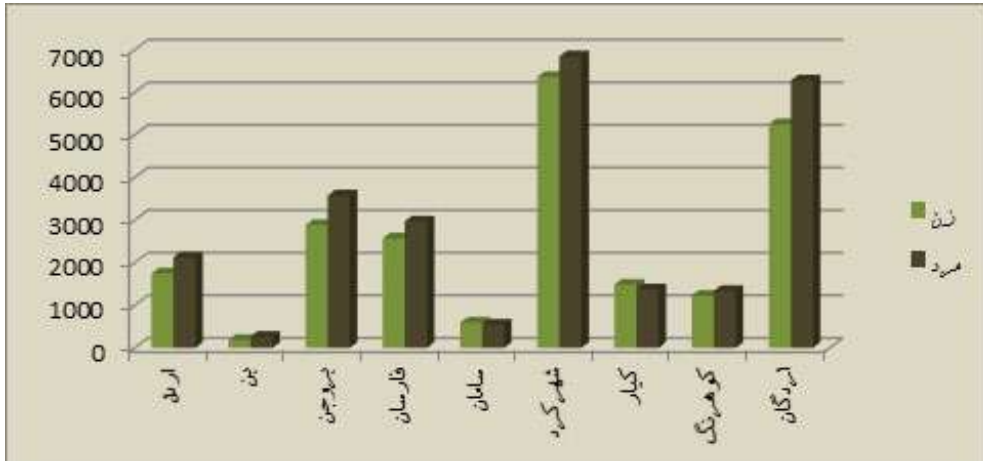

جدول ۲۴: شاخص ها و اطلاعات اداره کل بهزیستی استان در حوزه خدمات اجتماعی طی سال های ۹۸-۱۳۹۷

شرح	سال	شهرکرد	بروجن	فارسان	لردگان و خاچیرزا	اردل	کوهزنگ	گیار	بن	سامان	جمع	درصد تغییرات
تعداد مراکز دولتی ارائه دهنده خدمات اجتماعی	۹۷	۷	۰	۴	۰	۳	۱	۳	۲	۲	۳۱	۰
	۹۶	۷	۰	۳	۰	۳	۱	۳	۲	۲	۳۱	
تعداد مراکز غیردولتی ارائه دهنده خدمات اجتماعی*	۹۷	۸۷	۸۱	۶۳	۶۸	۶۱	۴۴	۷۱	۰	۶۱	۵۵۱	۰/۰
	۹۶	۸۷	۶۳	۴۳	۶۸	۶۱	۴۴	۷۱	۰	۶۱	۵۵۱	
تعداد کل افراد دریافت-کننده خدمات اجتماعی** (نفر)	۹۶	۵۳۱۱	۴۵۴	۱۹۱۱	۷۵۱۱	۶۸۷	۶۳۱	۳۷۸	۶۶۱	۸۶۱	۸۱۷۸	۱۴-
	۹۶	۱۹۰۲	۶۱۵	۶۳۰	۶۸۱۱	۵۵۱	۶۳۱	۳۰۵	۳۰۴	۵۰۱	۶۵۰۱	
تعداد افراد مستمربگیر تحت پوشش حوزه امور اجتماعی*** (نفر)	۹۶	۶۳۸	۸۷۳	۶۹۲	۰-۷۸۱	۵۱۱	۸۳۱	۶۸۱	۵۰	۱۶	۸۰۸۱	۳-
	۹۶	۷۱۱	۱۳۳	۵۷۸	۱۸۱۱	۸۱۱	۸۱۱	۵۵۱	۷۳	۵۷	۱۵۵۱	
میزان مستمری پرداخت شده به مستمربگیران امور اجتماعی (میلیون ریال)***	۹۶	۵۸۷	۸۸۵	۶۷۸	۸۵۷۱	۷۱۱	۶۱۶	۳۰۴	۰۸	۳۷	۵۳۵۳	۶۴-
	۹۶	۱۰۰	۴۳	۶۱۸	۰-۶۳۱	۶۱۱	۶۷۱	۶۳۱	۵۵	۸۱	۵۳۸۱	
تعداد فرزندان تحت سرپرستی (امدادبگیران) (نفر)	۹۶	۱۰۱	۵۵	۱۳	۶۱۱	۶۱	۵۱	۶۱	۶	۶	۸۷۱	۱۰-
	۹۶	۱۷	۵۳	۵۱	۶۱۱	۰۱	۱۶	۷۱	۸	۶	۶۶۱	
تعداد دانش آموزان تحت پوشش (اعم از معلول و غیرمعلول) (نفر)	۹۶	۳۱۱۱	۸۳۰۱	۵۰۳	۱۹۶۰	۵۳۰	۱۶۱	۶۶۱	۵۸	۳۵۱	۱۷۸۵	۱۱-
	۹۶	۷۸۷	۱۱۸	۵۱۵	۷۸۶۱	۳۰۱	۳۵۱	۸۱۱	۹۰	۳۶۱	۸۵۷۳	
تعداد دانشجویان تحت پوشش (اعم از معلول و غیرمعلول) (نفر)	۹۶	۷۶۸	۵۵۱۱	۷۸۱	۶۷۸۱	۴۵	۸۳	۶۸	۷	۱۶	۳۲۰۱	۳۰-
	۹۶	۱۶۱	۸۶	۱۶	۷۸۱	۷۸	۶۳	۳۰	۳	۱۱	۷۰۸	
میزان پرداخت شهریه به دانشجویان تحت پوشش (میلیون ریال)****	۹۶	۰	۰	۰	۰	۰	۰	۰	۰	۰	۰۰۰۷	متمركز از تهران
	۹۶	۰	۰	۰	۰	۰	۰	۰	۰	۰	۰۰۰۷	
تعداد خانوارهای دارای فرزند چاقوی تحت پوشش امور اجتماعی (نفر)	۹۶	۳۱	۶۱	۶۸	۳۶۱	۶۱	۵۶	۷	۱۱	۶۱	۶۰۷۰	۴
	۹۶	۶۶	۷۸	۶۱	۵۳۱	۵۳	۸۶	۳۱	۶	۶۱	۶۰۶	
تعداد شیرخوارگاه و مراکز نگهداری کودکان بی-سرپرست (زیر نظر بهزیستی)	۹۷	۳	۱	۲	۰	۰	۰	۰	۰	۰	۶	۶۱
	۹۶	۴	۲	۲	۰	۰	۰	۰	۰	۰	۸	
تعداد کودکان بی-سرپرست	۹۶	۲۶	۱۰	۷۱	۰	۰	۰	۰	۰	۰	۴۵	۳۸
	۹۶	۵۱	۸	۶۱	۰	۰	۰	۰	۰	۰	۷۸	

*افزایش مراکز غیردولتی بعثت افزایش کلینیک های مددکاری می باشد.

** کاهش خدمت گیرندگان امور اجتماعی بعثت حذف اماز چندقلوها می باشد.

*** علت کاهش تعداد افراد مستمربگیر و مبلغ مستمری حوزه امور اجتماعی بعثت جدا شدن مددجویان شبه خانواد و خانوارهای دارای فرزند چاقوی می باشد این سال پیش از آنها تصبع بودند.

****شهریه دانشجویان توانبخشی در سال ۹۸ براساس اطلاعاتی که دانشگاه های استان به دانشگاه سرپرست خود ارائه میدهند و طبق تفاهم نامه منعقد صورت متمركز از بهزیستی كمبود پرداخت می شود.

ادامه جدول ۲۴: شاخص ها و اطلاعات اداره کل بهزیستی استان در حوزه خدمات اجتماعی طی سال های ۹۸-۱۳۹۷

درصد تغییرات	جمع	سامان	بن	کیار	کوهرنگ	اردل	لردگان و خاوهیرزا	فارسران	بروجن	شهرکرد	سال	شرح
۷۱-۰	۳۶۰	۲۱	۴	۱۷	۴۳	۲۳	۷۴	۴۳	۳۵	۷۰	۹۷	تعداد مهدکودک های زیر نظر بهزیستی
۴	۹۹۶۶	۶۵۱	۲۸	۳۷۴	۱۸۷	۱۶۳	۶۵۷۱	۱۲۰۶	۱۷۱۱	۳۰۳۴	۹۷	تعداد کودکان خدمت گیرنده از مهدهای کودک
۰	۷	۱	۰	۱	۰	۱	۱	۱	۱	۱	۹۷	شهرهای برخوردار از خودرو سیار
-۵۰	۱	۰	۰	۰	۰	۰	۰	۰	۰	۲	۹۷	مراکز ساماندهی کودکان کار و خیابانی*
۱۱-۶	۶	۱	۱	۰	۱	۱	۰	۱	۰	۱	۹۷	مراکز مداخله در خانواده به منظور کاهش طلاق**
۰	۱	۰	۰	۰	۰	۰	۰	۰	۰	۱	۹۷	مرکز حمایت و بازپروری زنان و دختران آسیب دیده اجتماعی
۰	۱	۰	۰	۰	۰	۰	۰	۰	۰	۱	۹۷	خانه سلامت
۳۳	۶	۰	۰	۱	۰	۱	۱	۱	۱	۱	۹۷	خدمات اورژانس اجتماعی
۷۱	۱۱	۱	۱	۱	۱	۲	۲	۱	۱	۲	۹۷	کلینیک های مددکاری
۱۶	۶	۰	۰	۰	۰	۰	۰	۲	۱	۳	۹۷	تعداد خانه های شبه خانواده (خانه)

مأخذ: اداره کل بهزیستی استان

* علت کاهش مراکز ساماندهی کودکان کار تعطیلی یکی از مراکز است

** کاهش به علت تعطیلی مرکز فارسران می باشد.

جدول ۲۵: تعداد مددجویان دارای پرونده اجتماعی بر حسب دفتر پذیرش به تفکیک شهرستان سال ۱۳۹۸

شهرستان	جمع کل	های اجتماعی آسیب	توانمند سازی خانواده و زنان	شبه خانواده
۱۳۹۷	۷۸۹۷	۴۰۹۷	۳۴۱۳	۳۸۷
۱۳۹۸	۶۰۵۹	۲۲۱۹	۳۵۰۴	۳۳۶
اردل	۳۵۵	۲۰۷	۱۲۸	۱۰
بن	۲۰۳	۸۱	۱۱۵	۷
بروجن	۵۳۹	۵۸	۴۳۶	۴۵
فارسان	۵۴۶	۱۴۳	۳۷۸	۲۵
سامان	۱۵۰	۳۴	۱۱۰	۶
شهرکرد	۲۰۹۲	۱۳۸۱	۶۳۰	۸۱
کیار	۵۵۴	۳۰۴	۲۳۲	۱۸
کوهرنگ	۲۴۱	۰	۲۲۰	۲۱
لردگان و خامیرزا	۱۳۷۹	۱۱	۱۲۴۵	۱۲۳

مأخذ: اداره کل بهزیستی استان

نمودار ۴: درصد مددجویان دارای پرونده اجتماعی بر حسب دفتر پذیرش

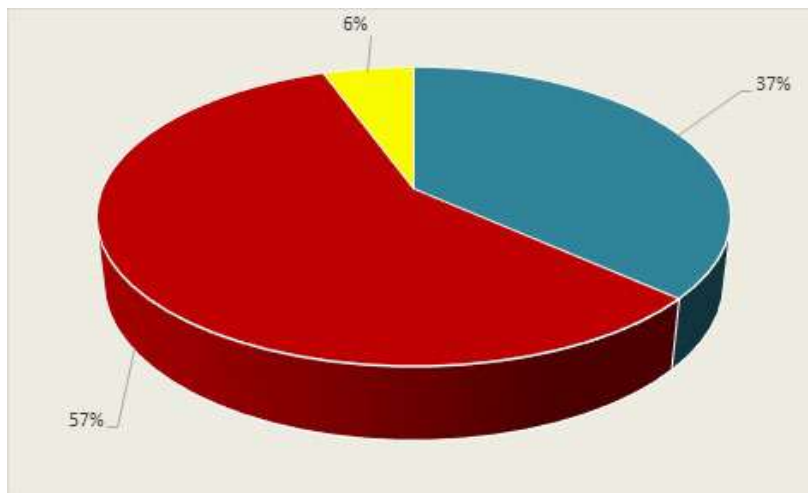

جدول ۲۶: تعداد خانوارها و فرزندان چندقلوی تحت پوشش و پشت نوبت به تفکیک شهرستان سال ۱۳۹۸

شهرستان	فرزند چندقلو شناسایی شده به فرد (کودک)	خانوارهای دارای فرزند چند قلو به خانوار
۱۳۹۷	۱۲۴۷	۵۸۰
۱۳۹۸	۶۰۶	۲۳۴
اردل	۴۵	۱۷
بن	۹	۴
بروجن	۲۸	۱۰
فارسان	۲۳	۹
سامان	۶	۳
شهرکرد	۶۹	۳۱
کیار	۱۴	۶
کوهزنگ	۶۷	۲۳
لردگان و خاتمیرزا	۳۴۵	۱۳۱

مأخذ: اداره کل بهزیستی استان

نمودار ۵: تعداد فرزندان چندقلوی تحت پوشش و پشت نوبت به تفکیک شهرستان

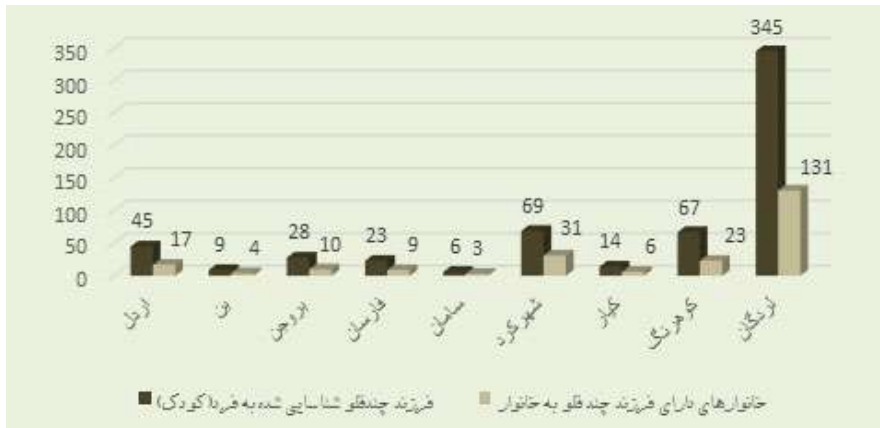

جدول ۲۷: تعداد مهدهای کودک و کودکان خدمت گیرنده بر حسب نوع مدیریت به تفکیک شهرستان سال ۱۳۹۸

شهرستان	جمع کل		دولتی		خصوصی		خودکفا	
	تعداد مهدکودک	تعداد کودکان	تعداد مهدکودک	تعداد کودکان	تعداد مهدکودک	تعداد کودکان	تعداد مهدکودک	تعداد کودکان
۱۳۹۷	۲۴۰	۶۹۶۵	۰	۰	۸۳۱	۷۸۷۶	۳	۷۸
۷۴۹۱	۸۳۱	۶۰۳۰۱	۰	۰	۳۴۱	۳۶۲۰۱	۳	۶۶
اردل	۲۵	۴۷۰	۰	۰	۲۵	۴۷۰	۰	۰
بن	۴	۶۰	۰	۰	۴	۶۰	۰	۰
بروجن	۳۴	۱۰۳۰	۰	۰	۳۴	۱۰۳۰	۰	۰
فارسان	۴۱	۶۲۴۱	۰	۰	۱۳	۶۲۴۱	۰	۰
سامان	۷۱	۳۸۶	۰	۰	۷۱	۳۸۶	۰	۰
شهرکرد	۷۸	۸۴۴۱	۰	۰	۳۷	۱۶۳۱	۳	۶۶
کیار	۷۱	۱۹۳	۰	۰	۷۱	۱۹۳	۰	۰
کوهمرنگ	۴۴	۱۸۶	۰	۰	۳۳	۱۸۶	۰	۰
لردگان و خانمیرزا	۷۶	۲۱۸۹	۰	۰	۶۸	۲۱۸۹	۰	۰

مأخذ: اداره کل بهزیستی استان

نمودار ۶: تعداد مهدهای کودک بر حسب نوع مدیریت به تفکیک شهرستان

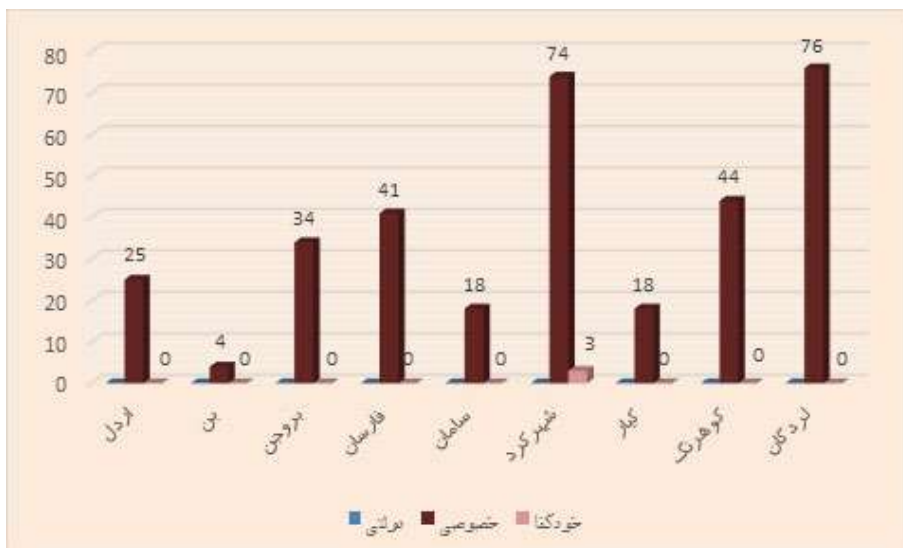

نمودار ۷: تعداد کودکان خدمت گیرنده از مهدهای کودک بر حسب نوع مدیریت به تفکیک شهرستان

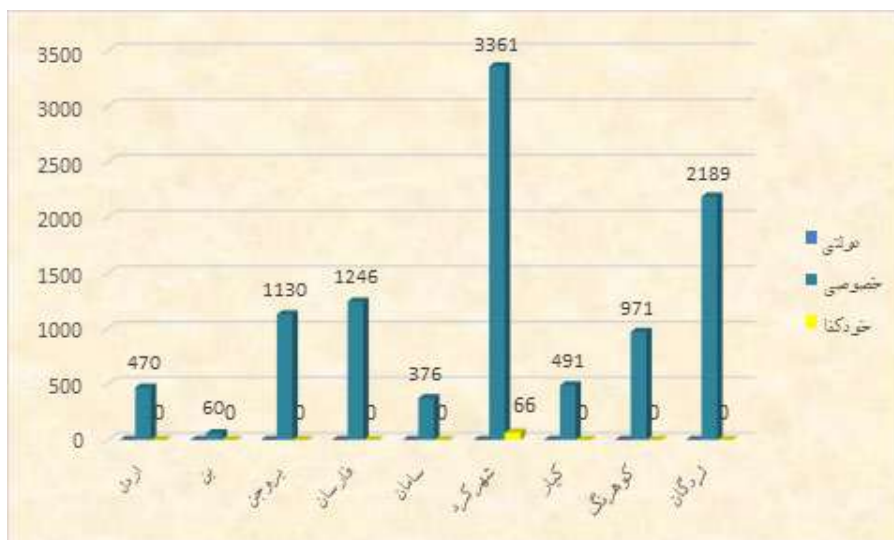

خدمات توانبخشی:

مراکز ارائه دهنده خدمات توانبخشی دولتی در استان ۱۳ مرکز و مراکز غیردولتی ۹۳ مرکز می‌باشند. تعداد کل افراد دریافت‌کننده خدمات توانبخشی در سال ۱۳۹۸ برابر با ۳۲۶۸۳ نفر می‌باشند که نسبت به سال ۱۳۹۷ افزایش ۱۰ درصدی یافته است. تعداد معلولین مستمری‌بگیر تحت پوشش بهزیستی در استان ۱۲۶۶۴ نفر می‌باشند که در مقایسه با سال قبل ۲۰ درصد افزایش داشته‌اند. برخی از خدمات توانبخشی ارائه شده توسط بهزیستی به شرح زیر می‌باشد.

تعداد معلولان شناسایی شده در سال ۱۳۹۸ تعداد ۳۰۵۴ نفر می‌باشد که در مقایسه با سال ۱۳۹۷ با تعداد ۴۲۰ نفر معادل ۱۶ درصد افزایش یافته است. تعداد خدمت‌گیرندگان از کلینیک‌های فیزیوتراپی در سال ۱۳۹۸ حدود ۴۱۰۰ نفر و معادل ۲۳ درصد افزایش نسبت به سال ۱۳۹۷، خدمت‌گیرندگان گفتاردرمانی ۳۱۵۹ نفر می‌باشد.

فرد با آسیب نخاعی فردی است که بر اثر آسیب در طناب نخاعی دچار تغییر موقت یا دائمی در عملکرد سیستم‌های حرکتی، حسی و یا سیستم عصبی خودکار بدن خود شده است. حق پرستاری فرد با آسیب نخاعی حمایت مالی است که توسط اداره کل بهزیستی استان با هدف کمک به ارتقای سلامت فرد با آسیب نخاعی و افزایش امکانات مراقبتی مورد نیاز او به خود وی، سرپرست وی و یا فردی که ازسوی وی تعیین می‌شود، به صورت ماهیانه پرداخت می‌شود. معلولین ضایعه نخاعی دریافت‌کننده حق پرستاری در سال ۱۳۹۸ تعداد ۵۵۰ نفر می‌باشند که در مقایسه با سال ۱۳۹۷ معادل ۸ درصد افزایش یافته‌اند.

بیماری فنیل‌کتونوری یک نقص متابولیکی مادرزادی نادر است. اختلال اصلی در این بیماری، تجمع اسید آمینه فنیل‌آلانین در مایعات بدن و سیستم عصبی است. تجمع غیرطبیعی این اسید آمینه در بدن کودک، خطرناک است و منجر به بروز اختلالاتی در مغز و ایجاد مشکلات پوستی می‌شود. تعداد معلولین تحت ساماندهی مبتلایان به بیماری فنیل‌کتونوریا در سال ۹۸ برابر با ۳۵ مورد بوده است. کمک‌هزینه درمان و توانبخشی فرد مبتلا به فنیل‌کتونوری کمک‌هزینه‌ای است که توسط اداره کل بهزیستی استان به منظور کمک به دسترسی آسان‌تر به خدمات توانبخشی، درمان و تأمین مواد غذایی خاص، با نظر کارشناسان مربوط طبق ضوابط و دستورالعمل‌های موجود به خانواده (خانوار) فرد مبتلا به فنیل‌کتونوری پرداخت می‌شود.

مناسب‌سازی مسکن فرد معلول مجموعه اقداماتی است که به منظور انطباق و دسترس‌پذیری مسکن فرد معلول صورت می‌گیرد تا وی بتواند متناسب با قابلیت‌ها و محدودیت‌های خویش از امکانات موجود به نحو مطلوب استفاده نماید. نتیجه این امر استقلال هرچه بیشتر فرد معلول در انجام فعالیت‌های روزمره زندگی در محیط مسکونی است. در سال ۱۳۹۸ تعداد مددجویانی که تحت پوشش این فعالیت قرار گرفته‌اند ۶۴۳ مورد می‌باشد که نسبت به سال ۱۳۹۷ معادل ۵۵ درصد افزایش یافته است. تعداد مراجعه‌کنندگان به کلینیک‌های توانبخشی در سال ۱۳۹۸ با تعداد ۱۵۵۹۳ نفر در مقایسه با سال قبل کاهش ۶ درصدی را نشان می‌دهد که علت این کاهش واگذاری خدمات توانبخشی به بخش‌های خصوصی می‌باشد.

جدول ۲۸: شاخصی ها و اطلاعات اداره کل بهزیستی استان در حوزه خدمات توانبخشی طی سال های ۹۸-۱۳۹۷ به تفکیک شهرستان

درصد تغییرات	جمع	سامان	بن	کیار	کوهنگ	اردل	لردگان و خابیزا	فارسان	بروجن	شهرکرد	سال	شرح
۰	۱۳	۱	۱	۱	۱	۱	۱	۱	۴	۲	۹۷	تعداد مراکز دولتی ارائه دهنده خدمات توانبخشی
	۱۱	۱	۱	۱	۱	۱	۱	۱	۴	۲	۹۸	
۱	۹۲	۶	۱	۵	۲	۳	۹	۱۱	۲۰	۴۴	۹۷	تعداد مراکز غیردولتی ارائه دهنده خدمات توانبخشی*
	۹۶	۶	۱	۵	۲	۳	۱۰	۱۱	۲۰	۴۴	۹۸	
۱۰	۹۱۶۹۶	۱۱۵	۱۷۸	۳۳۵۱	۸۲۱۱	۶۱۵۷۱	۶۸۷۱	۷۸۲۳	۵۸۷۳	۱۵۹۳	۹۷	تعداد کل افراد دریافت کننده خدمات توانبخشی**
	۳۷۶۱۳	۱۳۶	۵۱۳	۱۱۱۱	۱۳۸۱۱	۷۵۷۱	۳۴۳۷	۳۱۳۰	۴۱۳۵	۶۷۷۷	۹۸	
۰	۷۱۱۱۴	۶۴	۱۳	۱۰۰۱	۵۰	۵۰	۳۱	۴۴۴	۸۹۳	۱۵۰۱	۹۶	تعداد مددجویان کلیه مراکز روزانه توانبخشی
	۷۱۱۱۴	۶۴	۱۳	۱۰۰۱	۵۰	۵۰	۳۱	۴۴۴	۸۹۳	۱۵۰۱	۹۷	
۱۱	۳۱۶۱۴	۳	۳۴	۵۳۱	۶۶	۳۵۱	۸۳۷	۵۷۱	۱۷۳	۶۰۸	۹۶	تعداد معاونان شناسایی شده
	۳۰۶۰۱	۰۷	۳۴	۱۱۱	۳۱۱	۶۹۱	۵۷۵	۴۰۲	۸۷۵	۸۴۶	۹۷	
۲۰	۳۰۵۰۱	۵۶۳	۷۸۱	۵۴۳	۵۱۸	۳۴۳۱	۶۸۵۴	۶۵۶۱۱	۴۳۴۱	۶۶۳۱	۹۶	تعداد معاونین مستمری-گیر تحت پوشش
	۱۳۶۱۱	۳۳۵	۵۱۱	۸۷۷	۵۱۲	۲۱۱۱	۲۵۵۴	۲۵۳۱	۱۱۳۱	۳۶۰۵	۹۷	میزان مستمری پرداخت شده به معاونین (میلیون ریال)***
-۵	۹۱۶۶	۶۷۶	۷۷	۳۴۳	۲۰۸	۶۵۶۱	۱۸۶۴	۹۹۰	۴۳۱۱	۲۰۱۲	۹۶	تعداد مراکز حرفه آموزی و کارگاه های تولیدی حمایتی
	۶۲۰۶	۱۵۴	۳۰۱	۵۶۱	۸۳۱	۱۱۵۱	۱۷۴۴	۹۹۳	۳۸۶	۱۵۳۱	۹۷	معاونین ذهنی
۰	۹۱	۱	۱	۱	۰	۱	۱	۳	۳	۷	۹۸	تعداد مراکز حرفه آموزی و کارگاه های تولیدی حمایتی
	۹۱	۱	۱	۱	۰	۱	۱	۳	۳	۷	۹۷	

*افزایش مراکز غیردولتی مربوط به افزایش مرکز ارایه خدمت در منزل در شهرستان لردگان می باشد

**افزایش تعداد افراد دریافت کننده خدمات امور توانبخشی بیانگر افزایش تعداد معاونین و همچنین افزایش سطح خدمات سازمان بهزیستی به معاونین در جهت شناسایی خانوارهای دارای فرد معلول و ارائه خدمات به

معاونین می باشد.

*** کاهش مبلغ مستمری بعلت جدا شدن مستمری مددجویان ضایعه نخاعی از قسمت مستمری توانبخشی و تحت عنوان پرداخت کمک هزینه حق پرستاری می باشد.

ادامه جدول ۲۸: شاخص ها و اطلاعات اداره کل بهزیستی استان در حوزه خدمات توانبخشی طی سال های ۹۸-۹۷ (به تفکیک شهرستان)

درصد تغییرات	جمع	سامان	بن	گیار	کمرنگ	اردل	خاferزا لردگان و	فارسان	بروجن	شهرکرد	سال	شرح
۰	۱۱	۰	۰	۰	۰	۰	۲	۰	۶	۳	۹۷	تعداد مراکز نگهداری روزانه و شبانه‌روزی بیماران روانی
												۹۸
۰	۹	۱	۰	۰	۰	۱	۰	۱	۲	۴	۹۷	تعداد مراکز نگهداری روزانه و شبانه‌روزی معلولان جسمی حرکتی و ضایعه نخاعی و حسی
												۹۸
۴	۵۱	۲	۰	۲	۱	۰	۲	۴	۳	۱۰	۹۷	تعداد مراکز ارائه خدمت در منزل به معلولین، بیماران روانی و سالمندان
												۹۸
۷	۱۵۰۷۱	۷۸۰	۰	۱۱۰	۵۰	۸۰	۱۳۰	۲۹۰	۱۴۰	۶۰۰	۹۷	تعداد خدمت گیرندگان طرح خدمات توانبخشی در منزل*
												۹۸
۰	۹۱	۲	۰	۱	۱	۱	۲	۳	۳	۶	۹۷	تعداد مراکز روزانه و شبانه‌روزی سالمندان
												۹۸
۰	۵۷۸	۰	۰	۰	۰	۰	۵۰	۸۰	۳۱۵	۳۹۰	۹۷	تعداد معلولان تحت مراقبت در مراکز شبانه‌روزی معلولین، بیماران روانی و سالمندان
												۹۸
۰	۲	۰	۰	۰	۰	۰	۰	۰	۱	۱	۹۷	تعداد مراکز فیزیوتراپی
												۹۸
۳۱	۳۳۳۰	۰	۰	۰	۰	۰	۰	۰	۲۵۳۲	۷۶۷	۹۷	تعداد افراد خدمات گیرنده از فیزیوتراپی
												۹۸
۷۸-	۲۰۳۳	۰	۰	۰	۰	۰	۸۸۳۱	۰	۰	۱۳۸۱	۹۷	تعداد افراد خدمات گیرنده از گفتار درمانی
												۹۸
۰	۲	۰	۰	۰	۰	۰	۰	۰	۱	۱	۹۷	تعداد مراکز فیزیوتراپی
												۹۸

* علت افزایش خدمت گیرندگان در طرح توانبخشی در منزل علت افزایش مراکز در شهرستان اردگان می باشد.

جدول ۲۸: شاخص ها و اطلاعات اداره کل بهزیستی استان در حوزه خدمات توانبخشی طی سال های ۹۸-۱۳۹۷ به تفکیک شهرستان

درصد تغییرات	جمع	سامان	بن	کیار	کوهرنگ	اردل	لردگان و خاکیبیرزا	فارسان	بروجن	شهرکرد	سال	شرح
۲	۳۴	۰	۱	۶	۵	۳	۳	۴	۵	۷	۹۷	تعداد معلولین تحت ساماندهی مبتلایان به بیماری فنیل کتونوری*
												۵۵
۵۵	۳۱۴	۷۸	۲۴	۵۳	۳۲	۵۳	۶۸	۴۰	۱۵	۳۱	۸۶	تعداد مددجویان تحت پوشش فعالیت مناسب سازی محیط زندگی و وسایل نقلیه**
												۳۶۳
۶-۱	۸۵۰۶۱	۰	۰	۰	۰	۵۶۰	۰	۰	۳۱۵	۳۶۵	۸۶	تعداد مراجعین به کلینیک‌های توانبخشی***
												۱۶۵۵۱
۱۰	۷۶۸۱	۶۱	۷	۱۸۱	۸۶۱	۱۷۲	۶۵۵	۵۳	۸۰۸	۳۴۱	۹۷	بهره‌مندی بیماران روانی مزمن از خدمات توان بخشی
												۳۶۸۱

مآخذ: اداره کل بهزیستی استان

*افزایش تعداد معلولان شناسایی شده نشانه عدم موفقیت خانواده‌ها در پیشگیری از معلولیت‌ها و افزایش درصد معلولیت در استان می‌باشد.

**افزایش تعداد مددجویان در مراکز روزانه نشانه برنامه‌های سازمان جهت ساماندهی مددجویان جهت استفاده از خدمات آموزشی و توانبخشی می‌باشد.

***علت کاهش مراجعین به کلینیک‌های توانبخشی عدم فعالیت برخی کلینیک‌های در سال ۹۸ می‌باشد.

جدول ۲۹: تعداد کل مددجویان معلول تحت پوشش بر حسب شدت معلولیت به تفکیک شهرستان سال ۱۳۹۸

جمع معلولین						شهرستان
خیلی شدید	شدید	متوسط	خفیف	نامشخص	جمع کل	
۲۰۱۳	۱۰۴۱۴	۹۶۵۶	۵۷۱۲	۱۸۳۴	۲۹۶۲۹	۱۳۹۷
۲۳۰۱	۱۱۸۴۱	۱۰۳۱۰	۶۲۵۲	۱۹۷۹	۳۲۶۸۳	۱۳۹۸
۹۴	۸۵۰	۹۶۵	۷۷۲	۱۷۵	۲۸۵۶	اردل
۳۸	۱۵۸	۱۴۳	۶۸	۸	۴۱۵	بن
۲۱۶	۲۰۵۶	۱۷۲۸	۱۲۳۵	۱۸۷	۵۴۲۲	بروجن
۲۴۲	۱۲۰۰	۱۲۴۴	۷۹۳	۱۶۱	۳۶۴۰	فارسان
۶۷	۲۱۶	۱۸۳	۱۵۹	۱۶	۶۴۱	سامان
۷۱۱	۳۱۲۸	۲۴۵۶	۱۴۳۶	۱۱۰۸	۸۸۸۹	شهرکرد
۷۱	۶۴۱	۵۲۰	۳۳۴	۹۴	۱۶۶۰	کیار
۸۹	۵۲۷	۷۴۶	۳۰۰	۷۴	۱۷۳۶	کوهرنگ
۷۲۳	۳۰۶۵	۲۳۲۵	۱۱۵۵	۱۵۶	۷۴۲۴	لردگان و خاتمیرزا

مأخذ: اداره کل بهزیستی استان

نمودار ۸: درصد مددجویان معلول تحت پوشش کل استان بر حسب نوع معلولیت

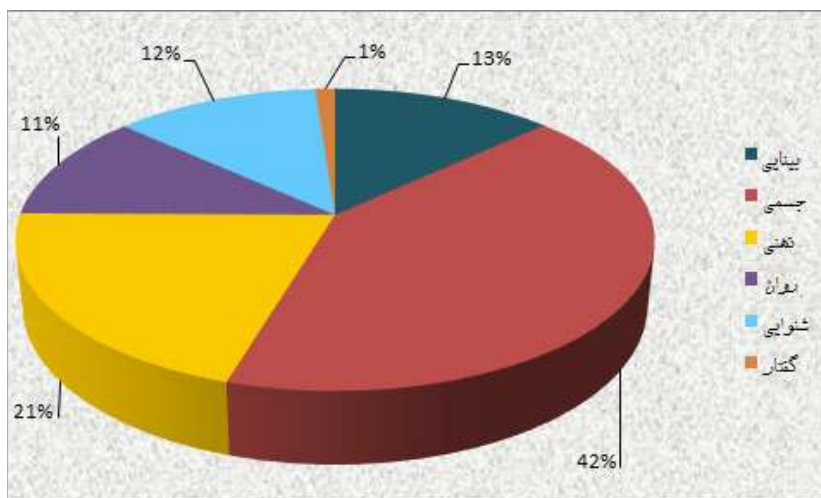

نمودار ۹: درصد فعالیتهای مراکز روزانه، حرفه آموزی و کارگاههای تولیدی حمایتی کل استان

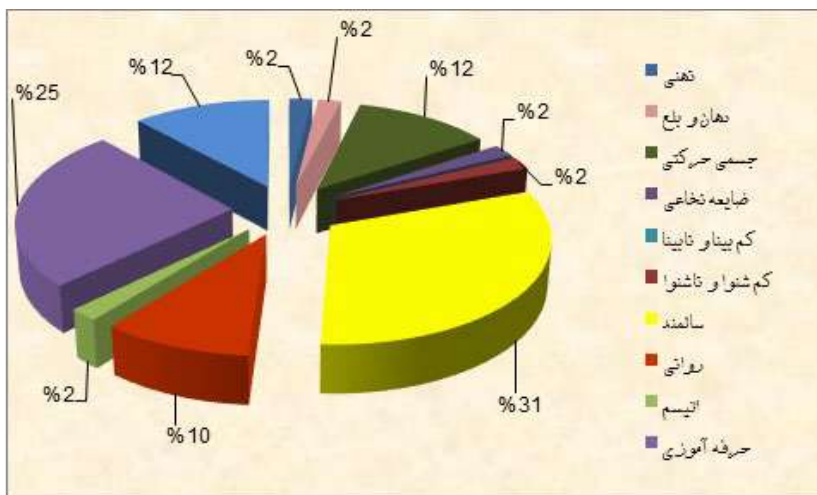

نمودار ۱۰: درصد خدمت گیرندگان مراکز روزانه، حرفه آموزی و کارگاههای تولیدی حمایتی کل استان

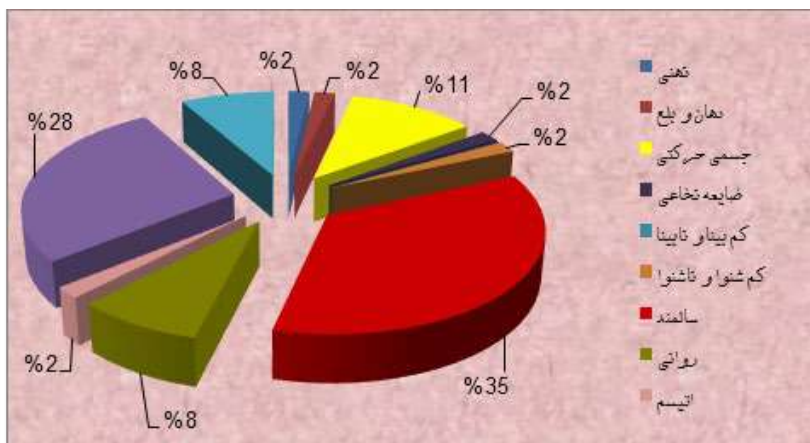

جدول ۳۰: تعداد خدمت گیرندگان واحدهای توانبخشی به تفکیک شهرستان

شهرستان	جمع کل	فیزیوتراپی	کاردرمانی	گفتاردرمانی	بینایی سنجی	شنوایی شناسی	ارتوپد فنی
۱۳۹۷	۱۶۵۳۷	۳۳۳۰	۵۲۳۸	۴۴۰۲	۰	۳۵۶۷	۰
۱۳۹۸	۱۵۵۹۳	۴۱۰۰	۵۹۰۲	۳۱۵۹	۰	۲۴۳۲	۰
اردل	۰	۰	۰	۰	۰	۰	۰
بن	۰	۰	۰	۰	۰	۰	۰
بروجن	۵۰۷۲	۲۷۰۹	۱۶۷۹	۳۰	۰	۶۵۴	۰
فارسان	۲۲۰	۰	۰	۰	۰	۲۲۰	۰
سامان	۰	۰	۰	۰	۰	۰	۰
شهرکرد	۳۶۸۲	۱۳۹۱	۱۵۲۳	۰	۰	۷۶۸	۰
کیار	۸۳۹	۰	۲۰۰	۶۳۹	۰	۰	۰
کوهرنگ	۰	۰	۰	۰	۰	۰	۰
لردگان	۵۷۸۰	۰	۲۵۰۰	۲۴۹۰	۰	۷۹۰	۰

مأخذ: اداره کل بهزیستی استان

خدمات پیشگیری:

تعداد مراکز دولتی ارائه دهنده خدمات پیشگیری در استان ۱۱ مرکز و مراکز غیردولتی ۱۰۹ مرکز می‌باشد. تعداد کل افراد دریافت‌کننده خدمات پیشگیری در سال ۱۳۹۸ برابر با ۵۵۲۵۷۳ نفر بوده است که نسبت به سال قبل ۲ درصد افزایش یافته است. خدمات پیشگیری در چند دسته برنامه ریزی و اجرا می‌گردند. فرد تحت پوشش برنامه آگاه‌سازی پیشگیری از معلولیت فردی است که متناسب با گروه سنی خود در برنامه‌های آموزشی اداره کل بهزیستی استان شامل: برنامه آگاه‌سازی پیشگیری از معلولیت‌ها برای گروه سنی ۱۵ تا کم‌تر از ۴۵ سال تمام، برنامه آگاه‌سازی پیشگیری از معلولیت‌های دوران سالمندی برای گروه سنی ۴۵ سال تمام و بیشتر و برنامه آگاه‌سازی پیشگیری از معلولیت‌های ناشی از انفجار مین برای تمام سنین، شرکت می‌نماید. در سال ۱۳۹۸ تعداد افراد بهره‌مند از این آموزش‌ها ۴۰۸۴۷ نفر بوده که در مقایسه با سال قبل ۰/۰۸ درصد افزایش یافته‌اند.

آموزش پیش از ازدواج مجموعه آموزش‌هایی است که با هدف توانمندسازی افراد در انتخاب همسر و تشکیل خانواده به‌منظور مواجهه با مسائل زندگی مشترک و مدیریت درست ارتباطات خانوادگی توسط اداره کل بهزیستی استان در قالب کارگاه‌های آموزشی با موضوعات خواستگاری و آشنایی، عشق و صمیمیت، انتخاب همسر، دوران نامزدی، دوران عقد و سال اول زندگی مشترک، برگزار می‌شود. تعداد افراد شرکت‌کننده در این آموزش‌ها در سال ۱۳۹۸ معادل ۱۵۵۹۶ نفر بوده که در مقایسه با سال قبل ۲۲ درصد کاهش یافته‌اند. آموزش مهارت‌های زندگی مجموعه‌ای از آموزش‌های روانی-اجتماعی شامل مهارت‌های خودآگاهی، مهارت‌های ارتباطی، مدیریت خشم، مدیریت استرس، پیشگیری از افسردگی، جرأت‌مندی، همدلی، حل مسئله و تصمیم‌گیری، تفکر خلاق و تفکر نقاد است که توسط آموزش‌گران مورد تأیید اداره کل بهزیستی استان در قالب کارگاه‌های آموزشی با هدف پیشگیری از آسیب‌های روانی-اجتماعی و ارتقای توانمندی‌ها به آحاد مختلف مردم ارائه می‌شود. تعداد افراد شرکت‌کننده در این آموزش‌ها در سال ۱۳۹۸ معادل ۷۶۱۰ نفر می‌باشند. مراکز مشاوره حضوری برای ارائه خدمات مشاوره‌ای به افراد در سال ۹۸ معادل ۷۳ مرکز بوده که به ۱۸۲۴۸ نفر از افراد خدمات مشاوره‌ای ارائه کرده‌اند. تعداد مراکز مشاوره حضوری در استان در سال ۱۳۹۸ مشابه سال ۱۳۹۷ می‌باشد و تعداد افراد خدمات‌گیرنده از آنان در سال ۱۳۹۸ در مقایسه با سال قبل ۱۲/۵ درصد افزایش یافته است. مرکز صدای مشاور در استان یک مرکز می‌باشد که به ۱۹۱۴۵ نفر از افراد ارائه خدمت نموده است. مراکز بازپروری معتادین در استان ۲۵ مرکز می‌باشد که در مقایسه با سال قبل ۴ مرکز کاهش یافته است. آموزش‌های پیشگیری از اعتیاد به تعداد ۴۱۸۰۰۰ نفر از افراد در سال ۹۸ ارائه گردیده است که در مقایسه با سال قبل این آمار ۷ درصد افزایش یافته است. تعداد معتادین خدمت‌گیرنده از مراکز بازپروری ۱۰۴۰۰ نفر می‌باشد که در مقایسه با سال قبل کاهش ۱۶ درصدی داشته است. در سال ۱۳۹۸ در طرح پیشگیری از تنبلی چشم کودکان ۶-۴ سال، ۵۰۸۸۹ نفر کودک تحت پوشش قرار گرفتند که نسبت به سال قبل ۳ درصد کاهش یافته است.

جدول ۳۱: خدمات پیشگیری طی سال های ۹۸-۱۳۹۷

درصد تغییرات	جمع	سامان	بن	کیار	کوهرنگ	اردل	لردگان و خانگیرزا	فارسان	پروجن	شهرکرد	سال	شرح
۰	۱۱	۱	۱	۱	۱	۱	۱	۱	۱	۳	۹۷	تعداد مراکز دولتی ارائه دهنده خدمات پیشگیری
											۹۸	تعداد مراکز غیردولتی ارائه دهنده خدمات پیشگیری*
۹/۶۰	۱۱۰	۲	۲	۶	۵	۲	۹۱	۲۱	۱۴	۵۵	۹۷	تعداد کل افراد دریافت-کننده خدمات پیشگیری (نفر)*
											۹۸	تعداد کل افراد دریافت-کننده خدمات پیشگیری (نفر)*
۲	۳۵۵۵۸۵	۳۷۷۰۷۰	۶۹۶	۲۴۱۴۲	۷۳۰۲۱	۲۵۴۵۳	۶۸۸۳۳	۳۳۳۳۵۳	۳۱۷۳۳	۶۵۳۳۵۳	۹۷	آموزش پیشگیری از معلولیت (نفر)
											۹۸	آموزش مهارت های زندگی (نفر)
۷/۰	۸۷۴۰۳	۵۶۰	۱۸۳	۶۸۱	۸۲۵	۱۱۹۱	۳۳۸۶	۷۸۰۵	۵۵	۱۸۲۵۱	۹۶	آموزش قبل از ازدواج (نفر)**
											۹۷	آموزش مهارت های زندگی (نفر)
۸۸-	۷۱۳۷۸	۸۰۷۸۱	۶۷۶	۲۰۶۰۳	۱۷۱۰	۱۹۶۰	۴۴۳	۳۳۹۰	۳۴۹	۸۷۸۷	۹۶	تعداد مراکز مشاوره حضوری
											۹۷	تعداد افراد خدمات گیرنده از مشاوره حضوری (نفر)
۰	۸۸	۰	۱	۵	۵	۱	۶	۷	۷	۳۹	۹۶	تعداد افراد خدمات گیرنده از مشاوره حضوری (نفر)
											۹۷	تعداد مراکز صدای مشاور
۳۲-	۲۵۱۰۵	۰	۰	۰	۰	۰	۰	۰	۰	۲۵۱۰۵	۹۷	تعداد افراد خدمات گیرنده از صدای مشاور (نفر)***
											۹۸	تعداد افراد خدمات گیرنده از صدای مشاور (نفر)***

**افزایش تعداد افراد خدمت گیرنده از خدمات پیشگیری نشانه مثبتی است از اقدامات جهت کاهش معلولیت ها و آسیب های اجتماعی جمعیت تحت پوشش آموزش قبل از ازدواج به تفکیک موجود نمی باشد.

***عزت کاهش خدمت گیرندگان صدای مشاور و آموزش قبل از ازدواج و مهارت های زندگی... بعثت تعطیلی در ماه آخر سال ۹۸ بعثت کرونا می باشد.

ادامه جدول ۳۱: خدمات پیشگیری طی سال های ۹۸-۱۳۹۷

درصد تغییرات	جمع	سامان	بن	کیار	کوهرنگ	اردن	لردگان و خانمیرزا	فارسان	پروجن	شهرکرد	سال	شرح											
۰	۶	۰	۰	۰	۰	۰	۰	۱	۱	۴	۹۸	تعداد مراکز مشاوره ژنتیک											
													۶	۰	۰	۰	۰	۰	۰	۰	۰	۰	۰
-۳	۶۳۹	۷۱۸	۰	۰	۰	۰	۰	۳۵	۵۸	۱۱۱	۹۸	تعداد افراد خدمات گیرنده از مشاوره ژنتیک (نفر)											
													۷۱۸	۰	۰	۰	۰	۰	۰	۰	۰	۰	۰
													۷۱۸	۰	۰	۰	۰	۰	۰	۰	۰	۰	۰
۳۱-	۵۴	۲	۱	۱	۰	۱	۳	۴	۶	۱۱	۹۸	تعداد مراکز بازپروری معتادین*											
													۵۴	۲	۱	۰	۱	۰	۰	۰	۰	۰	۰
													۵۴	۲	۱	۰	۱	۰	۰	۰	۰	۰	۰
۷	۴۷۱۳	۳۵۵۸	۶۴۰۰	۱۷۰۲۰	۵۲۵۰	۸۷۸۱	۹۵۶۰۰	۳۶۶۸۱	۶۰۷۸۱	۶۳۹۳۱	۹۸	آموزش پیشگیری از اعتیاد (نفر)											
													۴۷۱۳	۳۵۵۸	۶۴۰۰	۱۷۰۲۰	۵۲۵۰	۸۷۸۱	۹۵۶۰۰	۳۶۶۸۱	۶۰۷۸۱	۶۳۹۳۱	۹۸
													۴۷۱۳	۳۵۵۸	۶۴۰۰	۱۷۰۲۰	۵۲۵۰	۸۷۸۱	۹۵۶۰۰	۳۶۶۸۱	۶۰۷۸۱	۶۳۹۳۱	۹۸
۱۱-	۱۶۳۱۱	۶۷۵	۳۸۸	۱۳۵	۰	۷۳۳	۷۸۱۱	۶۵۵۱	۰۰۵۴	۵۷۴۳	۹۸	تعداد معتادین خدمت-گیرنده (نفر)											
													۱۶۳۱۱	۶۷۵	۳۸۸	۱۳۵	۰	۷۳۳	۷۸۱۱	۶۵۵۱	۰۰۵۴	۵۷۴۳	۹۸
													۱۶۳۱۱	۶۷۵	۳۸۸	۱۳۵	۰	۷۳۳	۷۸۱۱	۶۵۵۱	۰۰۵۴	۵۷۴۳	۹۸
۳	۴۱۳	۱۱	۲۱	۵۱	۷۳	۳۳	۷۵	۱۳	۶۳	۱۱۱	۹۸	تعداد پایگاه‌های غربالگری تبیلی چشم											
													۴۱۳	۱۱	۲۱	۵۱	۷۳	۳۳	۷۵	۱۳	۶۳	۱۱۱	۹۸
													۴۱۳	۱۱	۲۱	۵۱	۷۳	۳۳	۷۵	۱۳	۶۳	۱۱۱	۹۸
۳-	۵۷۷۵	۱۱۵۲۵	۸۱۹۱	۴۱۹۱	۳۰۳۱	۷۸۱۱	۳۵۶۳	۱۱۵۲۵	۱۱۵	۱۱۱۱	۹۸	پیشگیری از تبیلی چشم کودکان ۴-۶ ساله (نفر)**											
													۵۷۷۵	۱۱۵۲۵	۸۱۹۱	۴۱۹۱	۳۰۳۱	۷۸۱۱	۳۵۶۳	۱۱۵۲۵	۱۱۵	۱۱۱۱	۹۸
													۵۷۷۵	۱۱۵۲۵	۸۱۹۱	۴۱۹۱	۳۰۳۱	۷۸۱۱	۳۵۶۳	۱۱۵۲۵	۱۱۵	۱۱۱۱	۹۸

مأخذ: اداره کل بهزیستی استان

**علت کاهش مراکز بازپروری معتادین و خدمت گیرندگان بعثت تعطیلی تعدادی از مراکز مذکور می باشد.

**علت کاهش پیشگیری از تبیلی از چشم جدا کردن دانش آموزان مقطع پیش دبستانی می باشد که در سال ۹۸ توسط آموزش پرورش مورد ستچش قرار گرفتند.

نمودار ۱۱: تعداد پایگاه‌های غربالگری تنبلی چشم به تفکیک شهرستان

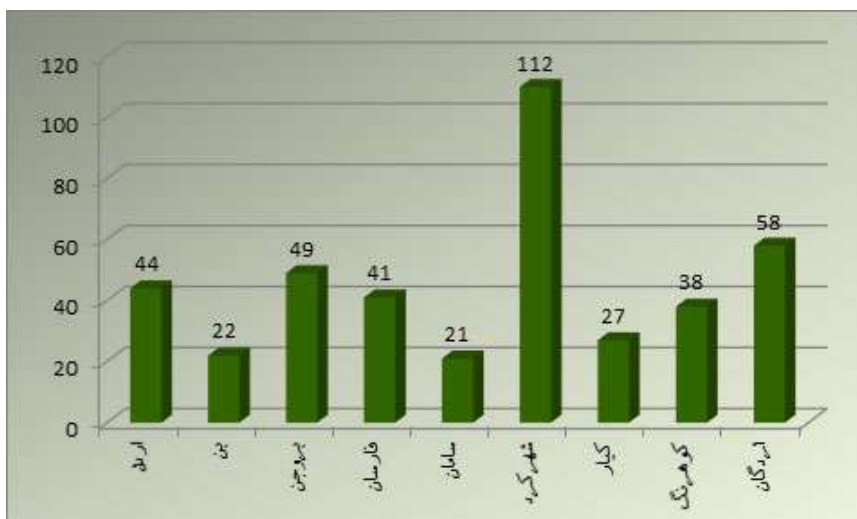

نمودار ۱۲: تعداد کودکان غربال شده در پایگاه‌های تنبلی چشم پیشگیری از معلولیتها به تفکیک شهرستان



امور قضایی و امنیتی

فصل ۹

گزارش اقتصادی، اجتماعی و فرهنگی ۱۳۹۸

امور قضایی و امنیتی

وجود زندگی اجتماعی برای تأمین نیازمندی‌های مادی و معنوی انسان‌ها ضرورت دارد. زندگی اجتماعی که از راه کمک و همکاری متقابل آدمیان حاصل می‌شود محتاج احکام و مقرراتی است که سهم هر فرد یا گروه را از مجموع فرآورده‌های متنوع و گوناگون جامعه تعیین کند و برای اختلافاتی که گاهی در ظرف جامعه پیش می‌آید، راه‌حلهایی نشان دهد. وجود نظام قضایی و امنیتی که بتواند از حقوق مردم دفاع کرده و متجاوزان به جان و مال مردم را از تعدی به حقوق آنها باز دارد از پیش‌نیازهای رشد و پیشرفت جوامع انسانی است و هیچ یک از جوامع توسعه یافته را نمی‌توان یافت که بدون ایجاد یک نظام قضایی به این مرحله از توسعه و پیشرفت اجتماعی اقتصادی رسیده باشند. تحقق امنیت قضایی از مهم‌ترین نیازها و حقوق انسانی شهروندان به شمار می‌آید. امنیت قضایی موجب اعتماد و اطمینان شهروندان نسبت به جامعه خود شده و زمینه رشد و بالندگی جوامع را فراهم می‌کند و فقدان یا ضعف امنیت قضایی موجب اختلال در نظم اقتصادی و سیاسی شده و با تشدید این وضعیت، نظام اجتماعی و ساختارهای سیاسی آن تهدید می‌شود. مهم‌ترین عناصر و مولفه‌های امنیت قضایی عبارتند از حاکمیت قانون؛ به معنای احترام و التزام مسئولان نظام و مردم به قانون و حسن اجرای آن در جامعه، استقلال قضایی؛ یعنی اینکه دستگاه قضایی و قضات دادگستری به دور از هر گونه نفوذ و فشار بیرونی به وظایف قانونی خویش عمل کنند و دادرسی عادلانه؛ که ضمن حمایت از افراد در مقابل محاکمات غیرقانونی و تضمین کامل حقوق قضایی افراد، امنیت قضایی را نیز تأمین می‌کند. دستگاه قضا در ایران سابقه‌ای طولانی دارد. با پیروزی انقلاب اسلامی دستگاه قضا با هم در آمیخته شدن فرهنگ دادخواهی ایرانی، آموزه‌های عدالت‌طلبانه اسلامی و نیز استفاده از تجربه جهانی در استفاده گسترده قضایی توانست شکل دقیقی از فرایند سیاست‌گذاری قضایی در کشور را شکل دهد. تشکیلات دادگستری در ایران به دو دسته مراجع قضایی عمومی و اختصاصی تقسیم می‌شود. محاکم عمومی شامل دادسرا و دادگاه‌های عمومی، تجدیدنظر و دیوان عالی کشور. مراجع اختصاصی متعددی از جمله محاکم نظامی شامل دادگاه‌های نظامی ۱ و ۲ و دادسرای نظامی، دیوان عدالت اداری، دادسرا و دادگاه عالی انتظامی قضات و دادگاه ویژه روحانیون و مراجع قضائی تخصصی حرفه‌ای.

دادگستری

جدول ۱: تعداد شعبه‌های فعال مراجع قضایی استان طی سال‌های ۹۷-۱۳۹۶

اجرای احکام	شورای حل اختلاف	دادسرا	دادگاه				سال
			کیفری استان	تجدید نظر	انقلاب	عمومی	
۵۳	۱۳۰	۴۱	۳	۹	۲	۵۱	سال ۱۳۹۶
۵۷	۱۳۴	۴۷	۴	۹	۲	۵۸	سال ۱۳۹۷

مأخذ: سالنامه آماری استان

جدول ۲: شاخص‌های مربوط به متوفیات و مجروحین ناشی از تصادفات و نزاع استان طی سال‌های ۹۸-۱۳۹۷

ردیف	عنوان شاخص	۱۳۹۷	۱۳۹۸	درصد رشد
۱	تعداد شهرستان‌های دارای مرکز پزشکی قانونی	۴	۴	۰
۲	تعداد کارشناسان قانونی (پزشک) (نفر)	۱۸*	۱۸	۰
۳	متوفیات تصادفات درون‌شهری	۳۰	۲۳	-۲۳,۳
۴	متوفیات تصادفات برون‌شهری جاده آسفالت	۱۶۱	۱۷۵	۸,۷
۵	متوفیات تصادفات برون‌شهری جاده روستایی	۳۶	۲۲	-۳۸,۹
۶	تعداد درگذشتگان بر اثر تصادفات	۲۳۷	۲۲۱	-۶,۸
۷	تعداد درگذشتگان بر اثر مسمومیت با گاز منوکسید کربن	۱۴	۱۱	-۲۱,۴
۸	تعداد معاینات صورت گرفته مربوط به نزاع	۸۴۵۶	۸۴۵۶	۰
۹	تعداد معاینات صورت گرفته مربوط به تصادفات	۴۵۵۸	۴۸۵۱	۶,۴
۱۰	تعداد معاینات مربوط به تعیین نقص عضو، زیبایی و ارش	۷۵۰۳	۷۴۴۸	-۰,۷

مأخذ: اداره کل پزشکی قانونی استان

*تعداد پزشکان (رسمی و پیمان‌ی ۱۲ نفر، قراردادی ۱ نفر، بورسیه ۲ نفر، معاضدتی ۳ نفر)

بنابر تعاریف جدید تصادفات از سوی کمیته ایمنی راه‌ها، تغییراتی در آمار ایجاد شده است. آمار دقیق تصادفات واقعی استان معمولاً در پایان سال بعد ارائه می‌شوند و در صورت وقوع تصادف در محدوده است و انجام معاینه اجساد در اسان‌های همجوار، این آمار در پایان سال بعد مشخص و به آمار استان اضافه یا کسر می‌شوند. آمار تصادفات استان نسبت به سال قبل ۶ درصد کاهش داشته که این امر حاصل بهبود کیفیت راه‌ها، نظارت بیشتر بر نحوه رانندگی و آموزش و فرهنگ‌سازی بیشتر در این زمینه است.

اداره کل زندان‌ها و اقدامات تامینی و تربیتی استان

مردان ۹۸,۴۸ درصد زندانیان استان را تشکیل می‌دهند که نسبت به سال قبل ۰,۳۴ درصد افزایش داشته که مربوط به اجرای طرح جمع‌آوری معتادان متجاهر و خرده‌فروشان مواد مخدر، دستور ویژه ریاست قوه قضائیه برای رسیدگی به پرونده‌های مانده در مراحل رسیدگی و شورش و نزاع‌های جمعی سال قبل است. زنان ۱,۵۱ درصد زندانیان استان در سال ۹۸ را تشکیل می‌دهند که نسبت به سال قبل ۱۸,۸۱ درصد کاهش داشته است. با توجه به تشکیل دادگاه ویژه اطفال و اجرای قانون مجازات اطفال ۰,۵۱ درصد از زندانیان، افراد کمتر از ۱۹ سال هستند که نسبت به مدت مشابه سال قبل ۱,۹۲ درصد کاهش داشته که به دلیل تاسیسات ارفاقی ویژه زندانیان زیر ۱۸ سال پیرو بخشنامه ابلاغی ریاست قوه قضائیه است. همچنین با توجه به تفکیک زندانیان ۱۹-۲۵ سال تحت عنوان بند جوانان و حمایت قانون‌گذار از آنان در جهت اعطای فرصت به منظور جلوگیری از آسیب‌های ناشی از حبس به جوانان، ۸,۹۴ درصد زندانیان را این قشر از جامعه تشکیل می‌دهد که نسبت به سال قبل ۶,۰۹ درصد کاهش داشته است.

افراد بی‌سواد ۴,۰۱ درصد زندانیان استان را تشکیل می‌دهند که نسبت به سال قبل ۷۱,۳۶ درصد افزایش داشته که نشان از افزایش جمعیت کیفری افراد بی‌سواد در زندان است. افراد دارای تحصیلات بالاتر از دیپلم ۷,۹۲ درصد از زندانیان را تشکیل می‌دهند که نسبت به سال قبل ۱۳۴,۳۱ درصد افزایش داشته که نشان از گرایش افراد بالای دیپلم به ارتکاب جرم و شرایط خاص و وضعیت اقتصادی کشور است. ۲۸,۸۱ درصد از زندانیان را جرایم مواد مخدر تشکیل می‌دهند که نسبت به سال قبل ۲۰,۴۵ درصد کاهش داشته که نشان از کاهش جمعیت کیفری جرایم مواد مخدر نسبت به سال قبل، تأثیر برنامه‌های پیشگیری و مبارزه با مواد مخدر و اجرای ماده ۴۵ الحاقی جرایم مواد مخدر و اعمال تاسیسات ارفاقی در خصوص زندانیان این بخش دارد. سرانه نگهداری زندانیان ۶ مترمربع بوده که نسبت به سال قبل تغییر نداشته و با توجه به تراکم جمعیت کیفری در زندان‌ها و استاندارد ۱۲ متری سرانه آن در کشور، نیاز مبرم به افزایش سرانه نگهداری است. میزان بازگشت مجدد زندانیان ۴,۲۳ درصد بوده که نسبت به سال قبل ۸۰ درصد افزایش داشته که به دلیل وضعیت خاص اقتصادی کشور و همچنین عدم وجود شرایط مناسب برای اشتغال افراد دارای سوء پیشینه و سابقه حبس است.

جدول ۳: برخی شاخص‌های مربوط به زندانیان استان طی سال‌های ۹۸-۱۳۹۷

ردیف	عنوان شاخص	۱۳۹۷	۱۳۹۸	درصد تغییرات
۱	درصد مردان زندانی	۹۸,۱۴	۹۸,۴۸	۰,۳۴
۲	درصد زنان زندانی	۱,۸۶	۱,۵۱	-۱۸,۸۱
۳	درصد زندانیان کمتر از ۱۹ سال	۰,۵۲	۰,۵۱	-۱,۹۲
۴	درصد زندانیان بین سنین ۱۹-۲۵ سال	۹,۵۲	۸,۹۴	-۶,۰۹
۵	درصد زندانیان بی‌سواد	۲,۳۴	۴,۰۱	۷۱,۳۶
۶	درصد زندانیان دارای تحصیلات بالاتر از دیپلم	۳,۳۸	۷,۹۲	۱۳۴,۳۱
۷	درصد زندانیان مربوط به جرایم مواد مخدر	۳۶,۲۲	۲۸,۸۱	-۲۰,۴۵
۸	(سرانه زیربنای نگهداری زندانیان (مترمربع	۶	۶	۰
۹	درصد بازگشت مجدد زندانیان	۲,۳۵	۴,۲۳	۸۰

مآخذ: اداره کل زندان‌ها و اقدامات تأمینی و تربیتی استان

اداره کل ثبت اسناد و املاک استان

جدول ۴: تعداد و شاخص‌های مربوط به دفاتر ثبت اسناد رسمی استان بر حسب شهرستان طی سال‌های ۹۸-۱۳۹۷

دفاتر طلاق		دفاتر ازدواج		دفاتر اسناد رسمی			شهرستان/سال	
تعداد طلاق ثبت شده	تعداد دفاتر	تعداد ازدواج ثبت شده	تعداد دفاتر	تعداد نقل و انتقال اسناد		تعداد دفاتر		
				منقول	غیر منقول			
۱۴۴۲	۲۴	۷۷۶۸	۴۶	۱۱۶۱۴	۳۲۴۵۷	۶۸	۹۷	استان
۱۴۲۴	۲۵	۶۹۸۹	۴۶	۱۱۰۶۴	۳۵۷۷۱	۶۹	۹۸	
۶۲۰	۸	۲۱۹۷	۱۳	۷۰۷۳	۱۸۵۹۱	۳۲	۹۷	شهرکرد
۵۵۸	۸	۲۰۲۰	۱۲	۵۷۱۳	۱۹۸۸۴	۳۳	۹۸	
۱۶۳	۲	۸۸۴	۶	۲۰۵۸	۴۷۵۵	۱۱	۹۷	بروجن
۱۹۵	۲	۶۶۴	۶	۲۴۶۹	۵۱۷۴	۱۱	۹۸	
۱۵۹	۱	۹۴۶	۴	۶۷۲	۳۵۵۳	۹	۹۷	فارسان
۱۵۶	۲	۷۸۶	۴	۹۳۷	۴۱۹۹	۹	۹۸	
۲۶۹	۵	۲۴۳۸	۱۲	۸۲۲	۳۵۱۳	۷	۹۷	لردگان
۲۷۳	۵	۲۱۹۵	۱۲	۸۲۹	۴۲۴۰	۷	۹۸	
۴۳	۲	۵۸۶	۳	۲۳۷	۳۵۳	۲	۹۷	اردل
۳۳	۲	۴۵۱	۳	۱۹۱	۳۴۳	۲	۹۸	
۱	۱	۱۳۴	۱	۵۴	۵۵	۱	۹۷	کوهرنگ
۱۴	۱	۲۸۵	۱	۶۸	۷۱	۱	۹۸	
۱۰۴	۳	۳۴۷	۴	۲۶۱	۶۸۲	۲	۹۷	کیار
۱۰۸	۳	۲۷۸	۴	۲۸۸	۶۹۸	۲	۹۸	
۳۷	۱	۱۲۹	۲	۲۴۳	۵۹۵	۳	۹۷	سامان
۴۰	۱	۱۸۰	۲	۳۹۳	۷۹۵	۳	۹۸	
۴۶	۱	۱۰۷	۱	۱۹۴	۳۶۰	۱	۹۷	بن
۴۷	۱	۱۳۰	۲	۱۷۶	۳۶۷	۱	۹۸	

مأخذ: اداره کل ثبت اسناد و املاک استان

فرماندهی انتظامی استان:

جدول ۵: تعداد مراکز و واحدهای فعال انتظامی استان طی سال‌های ۹۸-۱۳۹۷

سال	فرماندهی بخش	کلانتری	پاسگاه انتظامی	پاسگاه پلیس‌راه	شعب راهور	ایستگاه راهور	دفتر خدمات پلیس+۱۰	مراکز تعویض پلاک
سال ۱۳۹۷	۱۴	۲۲	۱۰	۶	۴	۵	۱۴	۴
سال ۱۳۹۸	۱۴	۲۲	۱۰	۶	۴	۵	۱۴	۴

جدول شماره ۵ آمار تصادفات درون و برون‌شهری در سال ۹۷ و ۹۸ در استان را نشان می‌دهد. تعداد کل تصادفات درون‌شهری در سال ۹۸ در استان ۲۱۵۷ مورد بوده که در مقایسه با سال قبل تغییر محسوسی نداشته است. در تصادفات درون‌شهری تصادفات منجر به جرح و منجر به فوت به ترتیب کاهش ۱۲ و ۲۲,۶ درصدی داشته و تصادفات منجر به خسارت در سال ۹۸ در مقایسه با سال قبل ۱۵ درصد افزایش یافته است. تصادفات برون‌شهری در استان در سال ۹۸ معادل ۲۳۴۹ مورد بوده که در مقایسه با سال قبل از آن با ۱۸۹۸ مورد ۲۳,۷۶ درصد افزایش یافته است. در تصادفات برون‌شهری، تصادفات منجر به فوت و منجر به خسارت، متأسفانه به ترتیب افزایش ۵,۹۲ و ۵۳,۵۴ درصدی و تصادفات منجر به جرح کاهش ۱۱,۳۲ درصد داشته است.

در تصادفات درون‌شهری شهرستان شهرکرد با ۵۷,۹ درصد دارای بیشترین سهم بوده، پس از آن شهرستان بروجن با ۱۶,۷ درصد و شهرستان فارس با ۱۱,۵ درصد به ترتیب دارای رتبه دوم و سوم هستند و کمترین سهم مربوط به شهرستان کوهرنگ با ۰,۲ درصد است. در تصادفات برون‌شهری شهرستان لردگان با ۲۳,۲ درصد دارای بیشترین سهم، پس از آن شهرستان‌های بروجن با ۲۱,۶ درصد و شهرکرد با ۲۰ درصد دارای رتبه دوم و سوم هستند و کمترین سهم نیز مربوط به شهرستان فارس با ۱,۸ درصد است. در تصادفات برون‌شهری در سال ۹۸ در مقایسه با سال ۹۷، بیشترین افزایش تعداد تصادفات مربوط به شهرستان‌های بروجن و بن است. با توجه به زیان‌های جبران‌ناپذیری که تصادفات (در هر شکلی؛ منجر به فوت، جرح یا خسارت) بر خانواده‌ها و جامعه می‌گذارد، لازم است در این زمینه بررسی بیشتری صورت گیرد، در ضمن حذف نقاط حادثه‌خیز محورهای مواصلاتی استان هم در کاهش تصادفات برون‌شهری مؤثر خواهد بود.

جدول ۵: تعداد تصادفات درون و بیرون شهری بر حسب شهرستان طی سال‌های ۹۸-۱۳۹۷

شهرستان/سال	درون شهری										بیرون شهری									
	منجر به فوت	متوفی	منجر به جرح	مجروح	منجر به خسارت	کل	شهرستان سهم	درصد تغییرات	منجر به فوت	متوفی	منجر به جرح	مجروح	منجر به خسارت	کل	شهرستان سهم	درصد تغییرات				
بن	۹۷	۰	۲۱	۲۱	۳	۵۱	۸/۰	۶/۰-	۰	۰	۵۷	۳۶	۱۶	۷۱۱	۲/۰	۲/۱				
	۹۸	۲	۳	۲۲	۲۲	۶۴	۸/۱		۳	۶	۴۴	۴۳	۰	۶۵	۳					
سامان	۹۷	۲	۴	۷۸	۸۱	۶۳	۸/۴	۱/۰-	۳	۰	۸۷	۰	۰	۸۰	۷/۷	۸/۱-				
	۹۸	۱	۱	۶۳	۶۴	۴۵	۳/۴		۷	۶	۳۸	۱۶	۷۰	۰	۰					
کیار	۹۷	۰	۰	۱۹	۳۱	۶۴	۸/۱	۸/۰	۸	۶	۶۵	۸۸	۱۵	۰	۱/۵	۵/۰-				
	۹۸	۱	۱	۸۸	۳۲	۱۹	۳/۱		۸	۸	۳۷	۸۱	۷۶	۳۶	۶/۷					
کوهرنگ	۹۷	۱	۱	۳	۵	۵	۸/۰	۵/۰-	۸	۵	۰	۶۴	۰	۸	۱/۶	۷/۰-				
	۹۸	۰	۰	۶	۶	۱۶	۸/۰		۸	۷	۸	۵	۳۷	۸۷	۶/۶					
اردل	۹۷	۱	۱	۷	۲۰	۲۸	۱	۱/۰-	۶	۱۱	۶۳	۳۶	۵	۰	۸/۳	۱/۱				
	۹۸	۰	۰	۵	۵	۲۰	۶/۰		۸	۷	۸	۴۵	۸۷	۶۴	۳/۵					
لردگان	۹۷	۱	۱	۱۱۱	۵۴	۳۸	۱/۷	۸/۰-	۱۵	۰	۶۳	۴۰	۶۳	۶۳۰	۸/۴	۵/۱-				
	۹۸	۳	۳	۸۳	۰	۶۷	۸/۷		۸	۱۵	۷	۳۶	۰	۰	۷/۳					
فارسان	۹۷	۳	۳	۱۳۱	۳۰	۲۰	۵/۶	۲	۰	۸	۸	۸	۰	۴۳	۸/۴	۳/۰-				
	۹۸	۳	۳	۱۳۱	۳۰	۲۰	۵/۶		۰	۸	۸	۸	۰	۴۳	۸/۴					
بروجن	۹۷	۳	۳	۰	۸	۰	۸/۱	۷/۱	۳	۵	۷	۳	۰	۷	۷/۱	۸/۴				
	۹۸	۳	۳	۰	۸	۰	۸/۱		۳	۵	۷	۳	۰	۷	۷/۱					
استان	۹۷	۳	۳	۴۶	۱۳۱	۲۱۶	--	--	۱۵	۰	۶۳	۴۰	۶۳	۶۳۰	--	--				
	۹۸	۲	۲	۱۳	۱۳	۵۱	--		۱۵	۰	۶۳	۴۰	۶۳	۶۳۰	--					

زنان و خانواده

فصل ۱۰

گزارش اقتصادی، اجتماعی و فرهنگی ۱۳۹۸

با توجه به جایگاه و نقش تاثیرگذار زنان و خانواده در جامعه و محوریت زن به عنوان رکن اساسی خانواده و همچنین اهمیت دادن به این نهاد در حکم یکی از ضروریات جوامع در دین مبین اسلام انتظار می‌رود که در اسناد بالادستی و گزارش‌های اقتصادی و اجتماعی، فرهنگی مباحث مربوط به حوزه زنان و خانواده را جزء محورهای اصلی و حایز اهمیت در نظر گرفته شود. در این صورت با در نظر داشتن ملاحظات قانونی، نهادها و ارگان‌های سیاستگذار، تصمیم ساز و اجرایی جهت عملیاتی شدن برنامه‌های پیش بینی شده با مشکلات قانونی و چالش مواجه خواهند شد. فصل زنان و خانواده با هدف بررسی و نمایاندن جایگاه و نقش زنان و خانواده در گزارش حاضر آمده که ملاک عمل مدیران و مسولین استانی خواهد بود و نیز میزان رویکرد استان در حوزه مسایل زنان و خانواده را نشان می‌دهد که می‌تواند در توجه و رفع نواقص مسایل این حوزه در برنامه‌های توسعه اقتصادی، اجتماعی و فرهنگی مد نظر قرار گیرد. علیرغم اینکه تنها مرجع رسمی مرتبط با این فصل دفتر امور بانوان و خانواده استانداری است متأسفانه بلعت عدم همکاری و نداشتن هیچگونه اطلاعات و شاخصی در این زمینه این سازمان اقدام به تهیه جدولی در حوزه زنان نمود و به دستگاه‌های اجرائی مرتبط داده شد که در اینجا از همکاری تمامی دستگاهان اجرائی ق‌دردانی می‌شود.

جدول ۱: شاخص‌های جمعیتی حوزه زنان و خانواده طی سالهای ۹۸-۱۳۹۷

درصد تغییرات	۱۳۹۸	۱۳۹۷	واحد اندازه گیری	بخش
۱	۴۸۳۰۰۱	۴۷۸۰۰۱	نفر	جمعیت زنان ۱۰ ساله و بیشتر
-۹	۷/۱	۷/۸	هزار نفر	تعداد ازدواج ثبت شده در هر هزار نفر جمعیت
-۳	۱/۴۴	۱/۴۹	هزار نفر	تعداد طلاق ثبت شده در هر هزار نفر جمعیت
۰	۱۴۴/۳	۱۴۴/۳	هزار نفر	تعداد زنان باسواد در جمعیت زنان ۶ ساله و بالاتر براساس سرشماری سال ۱۳۹۵
۰	۷۰/۶	۷۰/۶	درصد	نرخ پاسوادی زنان براساس سرشماری سال ۱۳۹۵

ماخذ: معاونت آمار و اطلاعات سازمان

طبق جدول شماره ۱ جمعیت زنان به میزان ۱ درصد در سال ۱۳۹۸ نسبت به سال ۱۳۹۷ افزایش داشته است. تعداد ازدواج در سال ۱۳۹۸ به میزان ۹ درصد و تعداد طلاق به میزان ۳ درصد کاهش داشته است.

حوزه اجتماعی

جدول ۲: عملکرد بنیاد شهید و امور ایثارگران در حوزه زنان و خانواده طی سال‌های ۹۸-۱۳۹۷

عنوان	واحد اندازه گیری	۱۳۹۷	۱۳۹۸	درصد تغییرات
جمعیت زنان ایثارگر بهره‌مند از خدمات ارتز و پروتز	نفر	۱۵	۲۳	۵۳
جمعیت زنان ایثارگر بهره‌مند از توزیع تجهیزات پزشکی و توان بخشی	نفر	۲۰۳	۱۲۶	-۳۸
جمعیت زنان ایثارگر بهره‌مند از برنامه‌های پایش سلامت	نفر	۱۰۷۱	۱۵۰۰	۴۰
تعداد فرزندان مونث صغیر تحت پوشش	نفر	۲۰۶۹	۱۹۳۱	-۷
جمعیت زنان ایثارگر بهره‌مند از خدمات مسکن	نفر	۱۱۷	۱۳۳	۱۴
تعداد دانشجویان مونث بهره‌مند از شهری دانشجویی	نفر	۶۲۹	۶۱۳	-۲/۵
تعداد دانش‌آموزان مونث بهره‌مند از خدمات ویژه آموزش	نفر	۲۶۱	۲۶۹	۳

ماخذ: بنیاد شهید و امور ایثارگران استان

طبق جدول شماره ۲ جمعیت زنان ایثارگری که از خدمات ارتز و پروتز استفاده کردند به میزان ۵۳ درصد افزایش داشته و استفاده کنندگان از تجهیزات پزشکی و توان بخشی ۳۸ درصد کاهش داشته است.

جدول ۳: عملکرد بهزیستی در حوزه زنان و خانواده طی سال‌های ۹۸-۱۳۹۷

عنوان	واحد اندازه گیری	۱۳۹۷	۱۳۹۸	درصد تغییرات
جمعیت زنان سرپرست خانوار	نفر	۲۶۶۴	۲۸۱۰	۷
جمعیت معلولین زن	نفر	۱۱۵۶۷	۱۲۱۲۷	۵
جمعیت زنان تحت پوشش اشتغال زایی	نفر	۲۶۷	۵۹۰	۱۲۱
میزان تسهیلات اشتغال زایی ارائه شده	میلیون ریال	۴۲۳۵۰	۱۲۰۰۰۰	۱۸۳
جمعیت زنان تحت پوشش مراکز سالمندان	نفر	۷۵۰	۷۵۰	۰
جمعیت زنان تحت پوشش مراکز درمانی و بازتوانی اعتیاد	نفر	۲۵	۶۰	۱۴۰
جمعیت زنان تحت پوشش مراکز کاهش آسیب اعتیاد	نفر	۰	۰	۰

ماخذ: اداره کل بهزیستی استان

براساس جدول شماره ۳ جمعیت زنان سرپرست خانوار در سال ۱۳۹۸ نسبت به سال ۱۳۹۷ به میزان ۷ درصد افزایش داشته‌اند همچنین در سال ۱۳۹۸ به تعداد ۶۰ نفر از زنان معتاد، تحت پوشش مراکز درمانی و بازتوانی اعتیاد قرار گرفته‌اند. میزان تسهیلات اشتغالزایی نیز در سال ۱۳۹۸ نسبت به سال گذشته ۱۸۳ درصد افزایش داشته است. جمعیت زنان تحت پوشش در سال ۱۳۹۸ به تعداد ۷۷۶۵۰ نفر نسبت به سال گذشته افزایش داشته است.

جدول ۴: عملکرد تأمین اجتماعی در حوزه زنان و خانواده طی سال‌های ۹۸-۱۳۹۷

عنوان	واحد اندازه گیری	۱۳۹۷	۱۳۹۸	درصد تغییرات
تعداد زنان مستمری‌بگیر	نفر	۱۷۴۲۶	۱۹۴۹۱	۱۲
تعداد زنان بیمه شده	نفر	۳۵۵۸۲	۳۵۶۷۵	۱
تعداد زنان حقوق بگیر بازنشسته	نفر	۲۱۹۸	۳۱۸۳	۴۵
تعداد زنان از کار افتاده در سال	نفر	۱۱۲	۱۲۵	۱۲
تعداد زنان استفاده کننده از غرامت ایام بارداری و بیماری	نفر	۳۵۲۱	۳۶۷۴	۴
تعداد زنان استفاده کننده از کمک‌های ازدواج	نفر	۳۶۴	۳۶۸	۲

ماخذ: سازمان تأمین اجتماعی استان

طبق جدول شماره ۴ تعداد زنان حقوق بگیر بازنشسته در سال ۱۳۹۸ به میزان ۴۵ درصد نسبت به سال ۱۳۹۷ افزایش داشته است. همچنین تعداد زنان استفاده کننده از غرامت ایام بارداری و بیماری از ۳۵۲۱ نفر در سال ۱۳۹۷ به تعداد ۳۶۷۴ نفر در سال ۱۳۹۸ رسیده است. تعداد زنان استفاده کننده از کمک‌های ازدواج ۲ درصد افزایش داشته است.

جدول ۵: عملکرد بخش ورزش در حوزه زنان و خانواده طی سال‌های ۹۸-۱۳۹۷

عنوان	واحد اندازه گیری	۱۳۹۷	۱۳۹۸	درصد تغییرات
تعداد ورزشکاران زن (سازمان یافته)	نفر	۱۶۹۸۳	۱۵۸۴۴	-۷
کل ورزشکاران زن و مرد (سازمان یافته)	نفر	۴۷۵۴۷	۴۱۹۷۲	-۱۲
سهم ورزشکاران زن از کل	درصد	۳۵/۷	۷/۳۷	۶
تعداد استخر بانوان	استخر	-	-	-
تعداد سالن ورزشی مختص بانوان	سالن	۵	۵	۰

ماخذ: اداره کل ورزش و جوانان استان

براساس جدول شماره ۵ به تعداد ۱۱۳۹ نفر ورزشکاران زن سازمان یافته در سال ۱۳۹۸ نسبت به سال گذشته کاهش داشته است. همچنین سهم ورزشکاران زن از کل در سال ۱۳۹۸ نسبت به سال ۱۳۹۷ به میزان ۶ درصد افزایش داشته است.

بهداشت و درمان

جدول ۶: عملکرد سایر شاخص های کلیدی حوزه بهداشت و سلامت طی سال های ۹۸-۱۳۹۰

عنوان شاخص	واحد اندازه گیری	۱۳۹۰	۱۳۹۱	۱۳۹۲	۱۳۹۳	۱۳۹۴	۱۳۹۵	۱۳۹۶	۱۳۹۷	۱۳۹۸
نرخ مرگ و میر کودکان زیر پنج سال در هزار تولد زنده	درصد	۱۶/۹۵	۱۴/۴۴	۱۴/۸	۱۳/۷	۱۳/۱۴	۱۴/۳	۱۲/۲۳	۲۷/۱۱	۱۱/۷۲
میزان مرگ و میر کودکان زیر یکسال	در هزار تولد زنده	۱۴/۰۴	۱۱/۳۵	۱۳/۰۱	۱۱/۴۷	۱۱/۱۲	۱۲/۳	۱۰/۳۷	۵۷/۹	۸/۹
تعداد مرگ مادران باردار به علت عوارض بارداری و زایمان	نفر	۳	۱	۲	۳	۰	۰	۱	۳	۱
درصد متولدین با وزن کمتر از ۲۵۰۰ گرم	درصد	۶/۱۷	۶/۰۱	۶/۲۸	۷/۱۶	۷/۱۸	۶/۵	۵/۷	۵/۷	۷/۶
موارد جدید ابتلا به ایدز	نفر	۷	۱۰	۴	۵	۳	۵	۶	۹	۱۳۲
نرخ باروری	درصد	۱/۸۸	۱/۹۴	۲/۰۳	۲/۱	۲/۱۹	۲/۴	۲/۴۸	۲/۱۷	۱/۹۷
درصد سزارین به کل زایمانها	درصد	-	-	-	-	۴۵/۷	۴۰/۸۲	۸۸/۴۳	۴۳/۳۹	۴۳/۹۸

مأخذ: دانشگاه علوم پزشکی و خدمات بهداشتی درمانی استان

طبق جدول شماره ۶ موارد جدید ابتلا به ایدز در سال ۱۳۹۸ بعلت رخدادهای روستای چنار محمودی در شهرستان لردگان نسبت به سالهای گذشته رشد چند برابری داشته است. میزان مرگ و میر کودکان زیر یکسال در طی این سالها کاهش داشته ولی کودکان زیر پنج سال در سال ۱۳۹۸ نسبت به سال گذشته به میزان ۰/۴۵ درصد افزایش داشته است

نمودار ۱: نرخ باروری بانوان

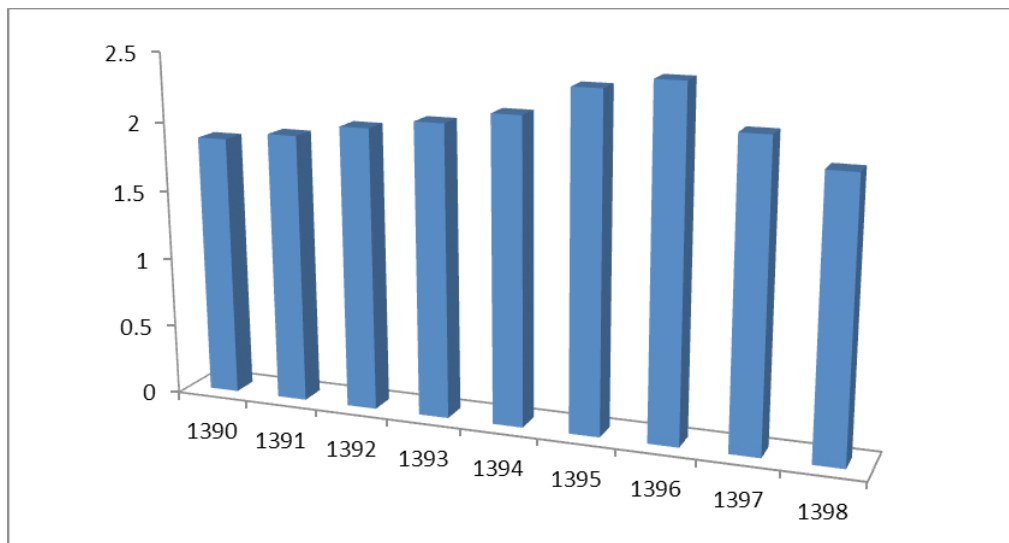

آموزش

جدول ۷: عملکرد شاخص‌های آموزش‌های فنی و حرفه‌ای زنان استان و مقایسه با کشور طی سالهای ۹۸-۱۳۹۷

۱۳۹۸		۱۳۹۷		واحد اندازه گیری	شرح
استان	کشور	استان	کشور		
۱۷۱	۹۶۴۸	۱۵۰	۹۸۵۱	آموزشگاه	تعداد آموزشگاه‌های آزاد با مدیریت زن
۱۰۸	۱۸۱۰۴	۱۹۸	۱۸۵۲۵	مربی	تعداد مربیان زن آموزشگاه‌های آزاد
۶۲۵۱	۴۹۵۶۸۸	۶۰۸۸	۵۳۹۹۲۳	نفر	تعداد زنان آموزش دیده آموزشگاه‌های آزاد
۵۲۰۰	۳۱۱۵۸۴	۵۹۶۹	۳۲۰۱۵۴	نفر	تعداد زنان آموزش دیده دولتی

ماخذ: اداره کل فنی و حرفه‌ای استان

با توجه به جدول شماره ۷ تعداد آموزشگاه‌های آزاد با مدیریت زن در سطح کشور ۲ درصد کاهش داشته در صورتیکه در استان چهارمحال و بختیاری ۱۴ درصد افزایش داشته است. همچنین تعداد زنان آموزش دیده آموزشگاه‌های آزاد با کاهش ۸ درصدی در سطح کشور و در سطح استان با افزایش ۳ درصدی همراه بوده است. تعداد زنان آموزش دیده دولتی و تعداد مربیان زن آموزشگاه‌های آزاد در سطح کشور و در سطح استان روند کاهشی داشته است.

جدول ۸: تعداد دانش‌آموزان دختر استان طی سال‌های تحصیلی ۹۴-۱۳۹۳ الی ۹۹-۱۳۹۸

عنوان	مقطع	۱۳۹۳-۹۴	۱۳۹۴-۹۵	۱۳۹۵-۹۶	۱۳۹۶-۹۷	۱۳۹۷-۹۸	۱۳۹۸-۹۹
دانش‌آموزان دختر	ابتدایی	۹۱۷۷۶	۶۶۲۲۱	۴۷۳۶۲	۴۸۶۰۶	۵۰۰۴۰	۵۰۹۱۶
	اول متوسطه	۲۵۸۱۷	۱۸۵۲۳	۱۹۱۳۶	۱۹۸۶۹	۲۰۸۰۰	۲۱۴۷۰
	دوم متوسطه	۴۵۸۷۸	۱۶۴۷۸	۱۶۴۸۵	۱۶۷۷۴	۱۸۳۲۵	۱۸۹۷۹
پوشش تحصیلی دختران	ابتدایی	۹۸/۴۹	۹۸/۵۲	۹۸/۶۷	۹۸/۹۷	۹۹/۰۴	۹۹/۰۱
	اول متوسطه	۹۲/۱۶	۹۲/۴۸	۹۳/۷۶	۹۳/۱۵	۹۳/۴۲	۹۴/۶۳
	دوم متوسطه	۷۹/۲۱	۸۰/۴۲	۸۱/۵۲	۸۳/۳۵	۸۲/۲۵	۸۲/۹

ماخذ: آموزش و پرورش استان

همانطور که از جدول شماره ۸ مشخص می‌شود دانش آموزان دختر در هر سه مقطع ابتدایی و اول متوسطه و دوم متوسطه از سال ۱۳۹۳ تا سال ۱۳۹۹ روند کاهشی داشته است در مقطع ابتدایی ۸۰ درصد کاهش و در مقطع اول متوسطه ۱۷ درصد و در مقطع دوم متوسطه ۶۰ درصد کاهش داشته است. پوشش تحصیلی دختران در هر سه مقطع روند افزایشی داشته است.

جدول ۹: عملکرد شاخص‌های آموزش عالی زنان استان و مقایسه با کشور طی سال‌های ۹۸-۱۳۹۷

۱۳۹۸	۱۳۹۷	واحد اندازه گیری	شرح
استان	استان		
۲۸	۲۶/۵	درصد	سهم هیئت علمی زنان از دانشگاه‌ها
۴۳	۴۷/۲	درصد	سهم زنان فارغ التحصیل در مقطع تحصیلات تکمیلی از کل فارغ التحصیلان
۴۸	۴۹/۴	درصد	سهم زنان در حال تحصیل در مقطع تحصیلات تکمیلی از کل در حال تحصیل
۴۸	۴۳	درصد	سهم زنان پذیرفته شده در مقطع تحصیلات تکمیلی از کل پذیرفته شدگان

ماخذ: دانشگاه‌های استان

بر اساس جدول شماره ۹ سهم زنان در هیئت علمی دانشگاه‌ها بسیار کمتر از مردان است. در برنامه‌ریزی‌های آینده باید از توانایی و تخصص بانوان در حوزه تدریس در دانشگاه‌ها بیشتر استفاده شود.

حوزه سیاست

جدول ۱۰: عملکرد فعالیت‌های سیاسی زنان استان طی سال‌های ۹۸-۱۳۹۷

درصد تغییرات	۱۳۹۸	۱۳۹۷	واحد اندازه گیری	بخش
-	-	-	نفر	تعداد داوطلبین زن در انتخابات مجلس
-	-	-	نفر	زنان منتخب شده در انتخابات مجلس
-	-	-	نفر	تعداد داوطلبین زن در انتخابات شوراهای شهر و روستا
-	-	-	نفر	تعداد منتخبین زن در انتخابات شوراهای شهر و روستا

ماخذ: معاونت سیاسی، امنیتی و اجتماعی استانداری

بر اساس جدول شماره ۱۰ در سال ۱۳۹۷ و ۱۳۹۸ انتخابات شورای شهر و روستا و مجلس برگزار نشده است.

حوزه اقتصاد

جدول ۱۱: شاخص‌های نیروی کار در حوزه زنان و خانواده طی سال‌های ۹۸-۱۳۹۷

بخش	واحد اندازه گیری	۱۳۹۷	۱۳۹۸	درصد تغییرات
جمعیت زنان شاغل	نفر	۵۰۶۱۱	۴۶۳۸۶	-۸
جمعیت زنان بیکار	نفر	۱۳۷۵۶	۱۰۳۴۰	-۲۵
جمعیت زنان شاغل ۱۵-۲۴ ساله	نفر	۳۰۸۹	۳۰۳۸	-۱/۶
نرخ مشارکت اقتصادی جمعیت زنان ۱۰ ساله و بیشتر	درصد	۱۶/۶	۱۶/۳	-۲
نرخ اشتغال	درصد	۷۸/۶	۸۱/۸	۴
نرخ بیکاری جمعیت زنان ۱۰ ساله و بیشتر	درصد	۲۱/۴	۱۸/۲	-۱۵
نرخ بیکاری جمعیت زنان ۱۵-۲۹ سال	درصد	۴۹/۶	۵۷/۹	۱۷
نرخ بیکاری جمعیت زنان ۱۵-۲۴ سال	درصد	۴۹/۹	۵۸/۱	۱۶
سهم جمعیت دارای اشتغال ناقص جمعیت زنان	درصد	۸/۹	۵/۸	-۳۵
سهم اشتغال زنان در بخش کشاورزی	درصد	۱۲/۵	۹/۱	-۲۷
سهم اشتغال زنان در بخش صنعت	درصد	۴۲/۶	۴۶/۲	۸
سهم اشتغال زنان در بخش خدمات	درصد	۴۴/۸	۴۴/۸	۰

ماخذ: معاونت آمار و اطلاعات سازمان

با توجه به جدول فوق مشارکت اقتصادی بانوان در سال ۱۳۹۸ نسبت به سال گذشته کاهش داشته است؛ فقط سهم بانوان در اشتغال بخش صنعت به میزان ۸ درصد افزایش داشته است. با بررسی جدول شماره ۱۱ در زمینه اقتصادی بانوان در سال ۱۳۹۷ وضعیت مطلوبتری نسبت به سال ۱۳۹۸ داشته‌اند.

جدول ۱۲: عملکرد فعالیت‌های زنان روستایی و عشایری استان طی سال‌های ۹۸-۱۳۹۷

بخش	واحد اندازه گیری	۱۳۹۷	۱۳۹۸	درصد تغییرات
تعداد صندوق‌های اعتبارات خرد زنان روستایی و عشایری	صندوق	۷	۷	۰
تعداد زنان تسهیل گر روستایی و عشایری	نفر	۷	۷	۰
میزان اشتغال زایی زنان روستایی عشایری	نفر	۲۲۲	۲۳۰	۴
جمع کل سپرده‌های اعضای صندوق بدون احتساب تسهیلات اعطایی	هزار ریال	۳۷۱۵۰۰	۳۲۰۰۰۰	۱۶

ماخذ: امور عشایر استان

طبق جدول ۱۲ میزان اشتغال زایی زنان روستایی عشایری در سال ۱۳۹۸ نسبت به سال گذشته ۴ درصد افزایش داشته است و متعاقباً جمع کل سپرده‌های اعضای صندوق بدون احتساب تسهیلات اعطایی نیز به میزان ۴۸۵۰۰ هزار ریال افزایش داشته است.

تحلیل وضعیت کلی نظام اداری

(دستگاه‌های مشمول بودجه استانی)

فصل ۱۱

گزارش اقتصادی، اجتماعی و فرهنگی ۱۳۹۸

تحلیل کلی وضعیت نظام اداری استان در سال ۱۳۹۸ (دستگاه‌های مشمول بودجه استانی)

در سال ۱۳۹۷ براساس فرم ۶ موافقتنامه هزینه‌ای دستگاه‌های اجرائی آمار دستگاه‌های اجرایی ارائه شد و لیکن در سال ۱۳۹۸ بر اساس آمار درج شده در سامانه ملی ساختار به شرح ذیل است. تعداد کل کارکنان دستگاه‌های اجرائی دارای بودجه استانی در سال ۱۳۹۷ بالغ بر ۳۰۷۸ نفر می‌باشد. ۵۴/۳ درصد این تعداد رسمی، ۳۱ درصد پیمانی و ۱۴/۷ درصد قراردادی می‌باشند. در سال ۱۳۹۸ سامانه ملی ساختار اطلاعات، نیروهای پیمانی و رسمی را به صورت جداگانه نیآورده است بنابراین تعداد نیروهای رسمی و پیمانی در این سال معادل ۲۲۶۰ نفر و برابر ۸۲/۵ درصد کل نیروهای انسانی دستگاه‌های اجرایی دارای بودجه استانی و نیروهای قراردادی بالغ بر ۴۷۸ نفر و معادل ۱۷/۵ درصد کل نیروهاست. دلیل کاهش کل نیروهای انسانی در سال ۱۳۹۸ نسبت به سال گذشته خارج شدن اداره کل حفاظت محیط زیست از بودجه استانی و بازنشسته شدن نیروها می‌باشد.

تعداد کل پست‌های سازمانی دستگاه‌های اجرائی دارای بودجه استانی که در ساختار مصوب آنها درج گردیده در سال ۱۳۹۷ بالغ بر ۴۵۷۰ پست سازمانی است که از این تعداد ۵۴ درصد پست سازمانی با تصدی و ۴۶ درصد آن بلا تصدی می‌باشند. در سال ۱۳۹۸ جمع کل پست‌های سازمانی معادل ۴۴۳۸ پست که از این تعداد ۵۱/۲ با تصدی و ۴۸/۸ بلا تصدی می‌باشد.

در سال ۱۳۹۷ از کل ۳۰۷۸ نفر کارمند شاغل در دستگاه‌های اجرائی دارای بودجه استانی چهارم‌حال و بختیاری ۷۹۱ نفر زن و ۲۲۸۷ نفر مرد تشکیل می‌دهد. تعداد ۱۲۳ نفر دارای مدرک تحصیلی زیر دیپلم و ۲۷۵ نفر دیپلم، ۲۵۶ نفر فوق دیپلم، ۱۴۶۳ نفر لیسانس و ۸۶۹ نفر فوق لیسانس و ۹۲ نفر دکتری می‌باشند. در سال ۱۳۹۸ از ۲۷۳۸ نفر نیروی انسانی ۲۶/۳ درصد زن و ۷۳/۷ درصد مرد می‌باشند.

جدول ۱: تعداد نیروی انسانی دستگاه‌های اجرائی مشمول نظام بودجه استانی سال ۱۳۹۷-۱۳۹۸

سال	نوع استخدام	رسمی	پیمانی	قراردادی (بند الف و ب)	جمع
۱۳۹۷	تعداد	۱۶۷۱	۹۵۴	۴۵۳	۳۰۷۸
	درصد	۵۴/۳	۳۱	۱۴/۷	۱۰۰
۱۳۹۸	تعداد	۲۲۶۰	۴۷۸	۲۷۳۸	۲۷۳۸
	درصد	۸۲/۵	۱۷/۵	۱۰۰	۱۰۰

مأخذ: معاونت توسعه مدیریت و سرمایه‌انسانی

جدول ۲: تعداد کل پست‌های سازمانی دستگاه‌های اجرائی مشمول نظام بودجه استانی سال ۱۳۹۷-۱۳۹۸

سال	وضعیت تصدی	باتصدی	بلا تصدی	جمع
۱۳۹۷	تعداد	۲۴۷۰	۲۱۰۰	۴۵۷۰
	درصد	۵۴	۴۶	۱۰۰
۱۳۹۸	تعداد	۲۲۷۶	۲۱۶۲	۴۴۳۸
	درصد	۵۱/۳	۴۸/۸	۱۰۰

مأخذ: معاونت توسعه مدیریت و سرمایه‌انسانی

جدول ۳: تعداد کل نیروی انسانی دستگاه‌های اجرائی مشمول نظام بودجه استانی به تفکیک مدرک تحصیلی سال ۱۳۹۷-۱۳۹۸

سال	مدرک تحصیلی	زیر دیپلم	دیپلم	فوق دیپلم	لیسانس	فوق لیسانس	دکتری	تعداد کل
۱۳۹۷	تعداد	۱۲۳	۲۷۵	۲۵۶	۱۴۶۳	۸۶۹	۹۲	۳۰۷۸
	درصد	۴	۹	۸/۳	۴۷/۵	۲۸	۱/۳	۱۰۰
۱۳۹۸	تعداد	در سال ۱۳۹۸ اطلاعات از سامانه ملی ساختار گرفته شده که فعلا در این سامانه مدارک تحصیلی کامل نشده						
	درصد							

مأخذ: معاونت توسعه مدیریت و سرمایه‌انسانی

جدول ۴: تعداد کل نیروی انسانی دستگاه‌های اجرائی مشمول نظام بودجه استانی به تفکیک جنسیت سال ۱۳۹۷-۱۳۹۸

سال	جنسیت	زن	مرد	جمع
۱۳۹۷	تعداد	۷۹۱	۲۲۸۷	۳۰۷۸
	درصد	۲۵/۶	۷۴/۴	۱۰۰
۱۳۹۸	تعداد	۷۲۰	۲۰۱۸	۲۷۳۸
	درصد	۲۶/۳	۷۳/۷	۱۰۰

مأخذ: معاونت توسعه مدیریت و سرمایه‌انسانی

نمودار ۱: تعداد نیروی انسانی استان به تفکیک دستگاه اجرایی مشمول نظام بودجه استانی

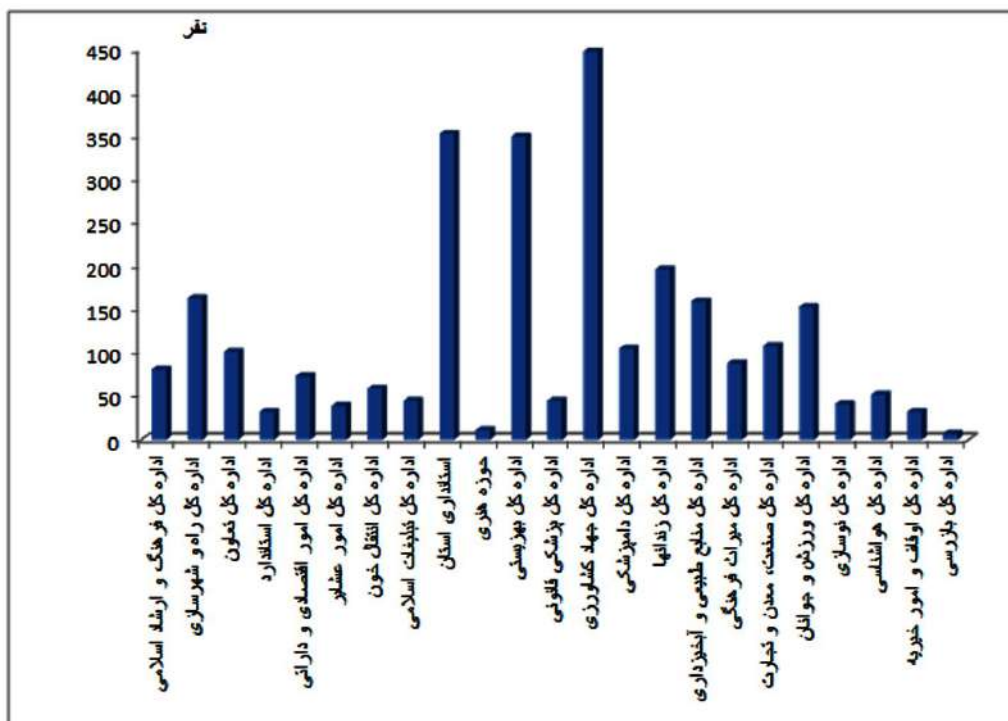

بخش چهارم: امور زیربنایی

فصل ۱: انرژی

فصل ۲: حمل و نقل

فصل ۳: عمران و خدمات شهری

فصل ۴: عمران روستایی

فصل ۵: مسکن

فصل ۶: پیمانکاران و مشاوران

فصل ۷: ارتباطات و فناوری اطلاعات

انرژی

فصل ۱

گزارش اقتصادی، اجتماعی و فرهنگی ۱۳۹۸

انرژی

انرژی (به‌طور مشخص نفت و گاز) نقطه حرکت و سنگ بنای توسعه اقتصاد جهانی است و خود یکی از ارکان قدرت محسوب می‌شود. چون در جهان امروز، توسعه (که خود وابسته به انرژی است)، می‌تواند تولید قدرت نماید. از این رو دسترسی به منابع انرژی همواره برای همه کشورها بسیار مهم است زیرا در پیشبرد اقتصاد آنها و نیز اقتصاد سیاسی آنها نقش اساسی دارد.

تلاش و رقابت برای تصاحب و تملک انرژی بیشتر و بهتر همواره موجب همکاری‌ها و تنازع بین جوامع مختلف شده و در شرایط کنونی نظام‌های حکومتی پایداری و امنیت خود را در گرو دسترسی و تأمین انرژی مورد نیاز می‌بینند. خوشبختانه کشور ایران از نظر برخورداری از منابع فراوان و تنوع انرژی، شرایط بسیار مطلوبی را داراست و مصرف‌کنندگان مختلف اعم از خانگی، صنعتی و کشاورزی قادرند که به سهولت و با قیمت پایین‌تر نسبت به سایر کشورها، از انرژی‌های گوناگون بهره‌مند شوند. با این حال الگوی مصرف و فرهنگ استفاده از این نهاده‌ها در ایران با شاخص‌های مطلوب بهره‌وری و بازدهی فاصله چشمگیر داشته و این امر باعث اتلاف و هدررفت این منابع و ذخایر انرژی می‌گردد.

شرکت ملی پخش فرآورده‌های نفتی استان:

فرآورده‌های نفتی

شرکت ملی پخش فرآورده‌های نفتی استان در سال ۱۳۶۴ در شهرکرد، مرکز استان چهارمحال و بختیاری تاسیس و انبار نفت این شرکت در زمینی به وسعت ۱۷۵,۰۰۰ متر مربع در سال ۱۳۶۶ مورد بهره‌برداری قرار گرفت. شرکت وظیفه تأمین، دریافت، انبارش، نگهداری، توزیع و نظارت بر مصرف انواع فرآورده‌های نفتی شامل بنزین موتور، نفت سفید، نفت گاز، نفت کوره، انواع سوخت‌های هوایی را در استان بر عهده دارد. به‌منظور توسعه ظرفیت ذخیره‌سازی انواع فرآورده‌های نفتی در کشور و همچنین در نظر گرفتن شرایط خاص استان ۱۱ میلیون لیتر دیگر به ظرفیت انبار اضافه شد.

زیرساخت ها

- نواحی: مرکزی، بروجن و لردگان (حدود ۶۰ درصد سوخت استان در ناحیه مرکزی و ۴۰ درصد در نواحی دیگر)
- انبار نفت: انبار نفت شهرکرد، میزان ظرفیت انبار: ۴۷ میلیون لیتر (۷۵ مخزن بنزین به ظرفیت ۲۲,۵ میلیون لیتر، ۴ مخزن نفت گاز به ظرفیت ۲۲ میلیون لیتر و ۱ مخزن نفت سفید به ظرفیت ۲,۵ میلیون لیتر)
- سوخت گیری هواپیمایی: سوخت گیری شهرکرد (با ۴ مخزن به ظرفیت کلی ۳۶۰,۰۰۰ لیتر)
- مجاری عرضه پمپ بنزین: ۵۱ باب جایگاه اختصاصی
- مجاری عرضه **CNG**: تک منظوره ۲۱ باب و دو منظوره ۱۸ باب
- نیروی انسانی فعلی: ۶۰ نفر نیروی رسمی و ۸۹ نفر نیروی پیمانکاری و قراردادمند موقت
- ناوگان حمل و نقل: ۱۳۰ دستگاه با ظرفیت های متفاوت؛ تریلر ۷۷ دستگاه، ده چرخ ۳۸ دستگاه، ۶ چرخ ۱۵ دستگاه در قالب سه شرکت حمل و نقل و ۱۵ پیمانکار تک پیمان
- تاسیسات گاز مایع: ۸ باب تاسیسات، ۶ باب شرکت با ۱۰۰ نمایندگی توزیع، سهمیه ماهیانه گاز مایع استان حدود ۲۲۰۰ تن

جدول ۱: شاخص‌های زیرساختی مربوط به فرآورده‌های نفتی در استان طی سال‌های ۹۸-۱۳۹۷

عنوان زیرساخت	واحد	سال ۹۷	سال ۹۸	درصد تغییرات
تعداد مخازن ذخیره سازی جایگاه های سوخت	مخزن	۵۰۴	۵۰۷	۰,۶
ظرفیت مخازن ذخیره سازی جایگاه های سوخت	مترمکعب	۱۵۷۵۹	۱۵۹۰۳	۱
تعداد جایگاه پمپ بنزین	جایگاه	۵۱	۵۲	۲
CNG تعداد جایگاه عرضه	جایگاه	۳۹	۳۹	-
تعداد جایگاه دومنظوره	جایگاه	۱۸	۱۸	-
تعداد پمپ/تلمبه	پمپ	۳۱۲	۳۱۶	۱,۳
تعداد شعب فروش نفت	شعبه	۲۹۳	۲۹۳	-
تعداد مخازن انبارهای فرآورده های نفتی	مخزن	۱۲	۱۲	-
ظرفیت مخازن انبارهای فرآورده های نفتی	مترمکعب	۴۷۰۰۰	۴۷۰۰۰	-

مأخذ: شرکت ملی پخش فرآورده‌های نفتی استان

جدول ۲: شاخص‌های زیرساختی مربوط به فرآورده‌های نفتی در استان به تفکیک شهرستان طی سال‌های ۹۸-۱۳۹۷

عنوان زیرساخت	سال	شهرکرد	بروجن	فارسان	لردگان	اردل	کوهزنگ	کیار	بن	سامان
تعداد مخازن ذخیره‌سازی جایگاه‌های سوخت (مخزن)	۹۷	۱۰۱	۱۶	۲۶	۲۵۱	۰۷	۶۵	۷۸	۷	۹
	۹۸	۱۰۱	۱۶	۲۶	۲۵۱	۰۷	۶۵	۷۸	۷	۹
ظرفیت مخازن ذخیره‌سازی جایگاه‌های سوخت (مترمکعب)	۹۷	۳۵۵۱	۲۰۷۰	۹۶۷	۳۷۲۰	۶۱۶۱	۵۱۶۱	۲۵۰۱	۳۰۰	۲۷۰
	۹۸	۳۵۵۱	۲۰۷۰	۹۶۷	۳۷۲۰	۶۱۶۱	۵۱۶۱	۲۵۰۱	۳۰۰	۲۷۰
تعداد جایگاه پمپ‌بنزین (جایگاه)	۹۷	۱۳	۰	۳	۰	۳	۳	۵	۱	۱
	۹۸	۱۳	۰	۳	۰	۳	۳	۵	۱	۱
تعداد جایگاه عرضه CNG (جایگاه)	۹۷	۳۱	۶	۳	۵	۳	۱	۳	۲	۱
	۹۸	۳۱	۶	۳	۵	۳	۱	۳	۲	۱
تعداد جایگاه دو منظوره (جایگاه)	۹۷	۸	۲	۱	۳	۳	۰	۱	۱	۰
	۹۸	۸	۲	۱	۳	۳	۰	۱	۱	۰
تعداد پمپ (پمپ)	۹۶	۵۰۱	۵۶	۶۱	۶۵	۳۱	۰۱	۵۵	۶	۶
	۹۷	۵۰۱	۵۶	۶۱	۶۵	۳۱	۳۱	۵۵	۶	۶
تعداد شعب فروش نفت (شعبه)	۹۶	۰	۰	۷	۲۰۱	۱۸	۵۳	۳۸	۷	۸
	۹۷	۰	۰	۷	۲۰۱	۱۸	۵۳	۳۸	۷	۸
تعداد مخازن انبارهای فرآورده‌های نفتی (مخزن)	۹۶	۱۱	۰	۰	۰	۰	۰	۰	۰	۰
	۹۷	۱۱	۰	۰	۰	۰	۰	۰	۰	۰
ظرفیت مخازن انبارهای فرآورده‌های نفتی (مترمکعب)	۹۷	۴۷۰۰۰	۰	۰	۰	۰	۰	۰	۰	۰
	۹۸	۴۷۰۰۰	۰	۰	۰	۰	۰	۰	۰	۰

ماخذ: شرکت ملی پخش فرآورده‌های نفتی استان

جدول ۳: تعداد جایگاه های عرضه فرآورده های نفتی در استان طی سال های ۹۸-۱۳۹۴

تعداد جایگاه های عرضه				سال
مجموع	دو منظوره	CNG	بنزین	
۱۰۰	۱۷	۳۷	۴۶	سال ۱۳۹۴
۱۰۱	۱۷	۳۷	۴۷	سال ۱۳۹۵
۱۰۴	۱۸	۳۹	۴۷	سال ۱۳۹۶
۱۰۸	۱۸	۳۹	۵۱	سال ۱۳۹۷
۱۰۹	۱۸	۳۹	۵۲	سال ۱۳۹۸
۱	-	-	۲	نرخ رشد (درصد)

مأخذ: شرکت ملی پخش فرآورده های نفتی استان

جدول ۴: شاخص های مربوط به بنزین در استان به تفکیک شهرستان طی سال های ۹۸-۱۳۹۷

شهرستان	تعداد جایگاه پمپ بنزین (جایگاه)			تعداد جایگاه های CNG (جایگاه)			تعداد جایگاه های دو منظوره (جایگاه)		
	۹۷	۹۸	درصد تغییرات	۹۷	۹۸	درصد تغییرات	۹۷	۹۸	درصد تغییرات
شهرکرد	۱۳	۱۳	-	۱۴	۱۴	-	۷	۷	-
بروجن	۱۰	۱۰	-	۶	۶	-	۲	۲	-
فارسان	۳	۳	-	۳	۳	-	۱	۱	-
لردگان	۱۰	۱۰	-	۵	۵	-	۳	۳	-
اردل	۳	۳	-	۴	۴	-	۳	۳	-
کوهرنگ	۴	۵	۲۵	۱	۱	-	۰	۰	-
کیار	۵	۵	-	۳	۳	-	۱	۱	-
بن	۱	۱	-	۲	۲	-	۱	۱	-
سامان	۲	۲	-	۱	۱	-	۰	۰	-
جمع استان	۵۱	۵۲	۲	۳۹	۳۹	-	۱۸	۱۸	-

مأخذ: شرکت ملی پخش فرآورده های نفتی استان

مصرف فرآورده‌های نفتی

رشد ۱,۱ درصدی مصرف در بخش فرآورده بنزین موتور ناشی از افزایش عمومی مصرف در کل کشور (میانگین رشد کشوری ۰,۵ درصد است) و در نتیجه افزایش تعداد خودروها، افزایش تردها و برداشت از کارت سوخت به علت مناسب بودن آب و هوای استان جهت مسافرت بالاخص در نیمه اول سال و عدم تمایل به مصرف CNG علی‌رغم فعال بودن کلیه جایگاه‌ها به دلیل افزایش قیمت آن و اختلاف کم با بنزین است. (طبق آمار اخذ شده از اداره راهداری و حمل و نقل جاده‌ای تردد خودروهای سبک در استان در سال ۹۸ نسبت به ۹۷ دارای رشد بوده است (از اواخر آبان ماه ۹۸ با توجه به اجرای طرح تغییر نرخ بنزین مصرف بنزین کم و CNG رو به افزایش داشت). در بخش فرآورده نفت سفید با توجه به سیل فروردین ماه و لزوم تامین فرآورده جهت هم‌استانی‌های در شهرستان‌های کوهرنگ و لردگان رشد ۱,۲ درصدی مصرف مشاهده می‌شود. در بخش مصرف فرآورده نفت گاز افزایش ۲,۶ درصدی داشته که شامل کاهش در بخش حمل و نقل به میزان ۱,۱ درصد و افزایش ۱۶ درصدی در بخش مصرف‌کنندگان عمده و جز ناشی از جدید بودن و افزایش فعالیت واحدهای تولیدی، معدنی و صنعتی بوده است. در بخش فرآورده نفت کوره با توجه به تامین سوخت مورد نیاز برخی مصرف‌کنندگان عمده از جمله کارخانه سیمان شهرکرد به عنوان سوخت دوم در زمان قطعی گاز طبیعی و افزایش فعالیت برخی دیگر، روند مصرف افزایشی بوده است (معادل ۶۳,۳ درصد). مصرف در بخش گاز مایع افزایش ۴ درصدی داشته که ناشی از پیگیری به منظور افزایش سهمیه استان و توزیع گسترده‌تر از طریق همه شرکت‌های موزع مستقر در منطقه و همچنین تمرکز بر توسعه زیرساختی و گسترش توزیع منطبق با مقررات توسط تنها شرکت موزع ثبت استانی (حاتم گاز) در شهرستان‌های استان می باشد.

جدول ۵: میزان مصرف فرآورده‌های نفتی در استان طی سال‌های ۹۸-۱۳۹۷

سال	بنزین موتور (مترمکعب)	نفت سفید (مترمکعب)	نفت گاز (مترمکعب)	نفت کوره (مترمکعب)	گاز مایع (تن)
سال ۱۳۹۷	۳۱۸۵۹۲	۱۲۹۴۲	۲۳۸۲۱۷	۷۸۰۳	۱۹۲۸۸
سال ۱۳۹۸	۳۲۲۰۵۰	۱۲۱۰۳	۲۴۴۳۰۶	۱۲۷۴۴	۲۰۰۶۳
درصد تغییرات	۱,۱	۱,۲	۲,۶	۶۳,۳	۴,۰۲

ماخذ: شرکت ملی پخش فرآورده‌های نفتی استان

جدول ۶: میزان مصرف فرآورده‌های نفتی در استان به تفکیک شهرستان طی سال‌های ۹۸-۱۳۹۷

شهرستان / فرآورده	سال	بنزین (متر مکعب)	نفت سفید (متر مکعب)	نفت گاز (متر مکعب)	نفت کوره (متر مکعب)	سوخت های هوایی (متر مکعب)	سایر (گاز مایع) (تن)
شهرکرد	۹۷	۱۳۳۴۵۸	۷۷۸	۷۴۳۶۱	۷۰۰۴	۷۰۲	۳۰۱۳
	۹۸	۱۳۳۱۹۰	۵۷۴	۷۶۵۹۹	۱۲۱۷۸	۳۲۲	۲۹۳۹
بروجن	۹۷	۵۶۰۱۴	۳۹۱	۶۱۷۵۸	.	.	۳۷۱۱
	۹۸	۵۷۹۰۳	۴۰۴	۶۴۷۸۱	۵۶	.	۴۴۵۵
فارسان	۹۷	۲۲۸۷۴	۸۹	۱۲۵۱۵	.	.	۱۴۹۹
	۹۸	۲۳۰۹۱	۶۵	۱۲۶۶۵	.	.	۱۷۷۹
لردگان	۹۷	۵۲۵۸۵	۵۴۵۲	۵۲۷۲۳	۷۹۹	.	۵۱۹۹
	۹۸	۵۳۹۷۰	۵۸۶۵	۵۱۰۵۸	۵۱۰	.	۵۷۴۳
اردل	۹۷	۱۱۱۱۷	۸۳۳	۷۶۷۴	.	.	۶۹۱
	۹۸	۱۰۶۶۷	۶۶۵	۷۵۲۵	.	.	۲۱۲
کوهرنگ	۹۷	۹۴۷۳	۴۱۸۸	۶۶۵۹	.	.	۳۱۰۳
	۹۸	۹۵۶۵	۴۴۸۴	۷۷۲۷	.	.	۲۴۰۳
کیار	۹۷	۱۲۴۵۹	۱۱۹۷	۱۱۷۳۸	.	.	۱۱۱۰
	۹۸	۱۳۱۳۹	۱۰۰۵	۱۳۰۲۹	.	.	۱۵۸۱
بن	۹۷	۸۴۴۷	۲۷	۵۲۷۸	.	.	۵۱۵
	۹۸	۸۵۸۹	۳۸	۵۳۵۷	.	.	۵۱۱
سامان	۹۷	۱۲۱۶۸	.	۵۵۰۷	.	.	۴۴۷
	۹۸	۱۱۹۳۳	.	۵۶۱۹	.	.	۴۴۰
استان	۹۷	۳۱۸۵۹۲	۱۲۹۴۲	۲۳۸۲۱۳	۷۸۰۳	۷۰۲	۱۹۲۸۸
	۹۸	۳۲۲۰۵۰	۱۳۱۰۳	۲۴۴۳۵۶	۱۲۷۴۴	۳۲۲	۲۰۰۶۳

مأخذ: شرکت ملی پخش فرآورده‌های نفتی استان

جدول ۷: مقایسه فروش فرآورده نفتی در استان به تفکیک بخش مصرف طی سال‌های ۹۸-۱۳۹۷ (مترمکعب)

شرح	بنزین معمولی و سوپر		نفت سفید		نفت گاز	
	سال ۹۷	سال ۹۸	سال ۹۷	سال ۹۸	سال ۹۷	سال ۹۸
حمل و نقل	۳۱۸۵۵۴	۳۲۲۰۳۸	۰	۰	۱۸۶۷۰۷	۱۸۴۷۰۷
صنایع	۰	۰	۲۱۳	۱۱۶	۱۸۰۶۳	۱۳۸۵۹
کشاورزی	۰	۰	۲۸۱	۳۷۳	۳۳۹۱۸	۳۰۳۵۳
نیروهای مسلح	۱۲	۰	۰	۶	۰	۰
برق	۰	۰	۰	۰	۰	۰
اصناف	۰	۰	۸۹	۱۸۲	۴۷۹۹	۵۸۲۱
خانگی (حرارتی)	۰	۰	۱۲۴۳۴	۱۲۲۵۵	۷۲	۰
مصرف ادارات	۲۶	۱۲	۸۶	۱۰	۲۷۹۷	۱۴۷۸
سوخت شناور	۰	۰	۰	۰	۰	۰
متفرقه	۰	۰	۰	۰	۰	۰

ماخذ: شرکت ملی پخش فرآورده‌های نفتی استان

کشفیات نفتی:

تشکیل کارگروه بازرسی و نظارت ویژه و همچنین تشدید و افزایش بازدیدهای دوره‌ای، کنترلی و مشترک از نفت‌کش‌های حمل فرآورده‌های نفتی، مجاری عرضه نواحی تابعه، سهمیه‌بگیران عمده و جزء، تأسیسات‌های گاز مایع و ... اقدامی بسیار مؤثر و منجر به کشف انواع فرآورده‌های نفتی و شناسایی افراد متخلف و سودجو شده که برخی به صورت محموله‌ای و در حال جابجایی بوده است.

جدول ۸: میزان کشفیات نفتی (فاجاق) در استان طی سال‌های ۹۸-۹۷

شهرستان/ شاخص	شهرکرد		بروجن		فارسان		لردگان	
	۱۳۹۷	۱۳۹۸	۱۳۹۷	۱۳۹۸	۱۳۹۷	۱۳۹۸	۱۳۹۷	۱۳۹۸
میزان کشف (لیتر)	۵۷۰۶	۵۱۴۵	۷۰۰۰	۶۳۶۰۰	۰	۰	۶۳۳۱۰	۶۱۴۰۰
شهرستان/ شاخص	اردل		کوهزنگ		کیار		بن	
	۱۳۹۷	۱۳۹۸	۱۳۹۷	۱۳۹۸	۱۳۹۷	۱۳۹۸	۱۳۹۷	۱۳۹۸
میزان کشف (لیتر)	۰	۰	۰	۰	۰	۰	۰	۲۸۰
شهرستان/ شاخص	سامان		استان					
	۱۳۹۷	۱۳۹۸	۱۳۹۷		۱۳۹۸		۱۳۹۷	
میزان کشف (لیتر)	۲۸۰	۰	۷۶۲۹۶		۱۳۰۴۲۵			

ماخذ: شرکت ملی پخش فرآورده‌های نفتی استان

شرکت گاز استان

گاز

گاز طبیعی منبع انرژی تقریباً پاکیزه، فراوان و ارزان قیمتی است که هم اکنون نیز به مقیاس وسیع برای مصارف صنعتی و خانگی به کار رفته و در طی دهه‌های آینده بهره‌برداری از آن گسترش خواهد یافت. همچنین تلاش جهانی برای کاهش گازهای گلخانه‌ای و گاز CO₂ مزیت استفاده از گاز طبیعی در مقایسه با سایر سوخت‌ها را نشان می‌دهد.

گازرسانی

شرکت گاز استان چهارمحال و بختیاری در راستای ارتقای بهره‌وری و افزایش ظرفیت توزیع گاز اقدام به توسعه گازرسانی به شهرها و روستاها و صنایع استان نموده و توانسته با گازرسانی به ۳۹ شهر از ۴۰ شهر استان (شهر بازفت در حال اجرا است) و تحت پوشش قرار دادن ۹۹,۳ درصد جمعیت شهری و همچنین گازرسانی به ۵۰۹ روستا و تحت پوشش قرار دادن ۸۹,۸ درصد جمعیت روستایی، در مجموع ۹۶ درصد جمعیت کل استان را تحت پوشش گازرسانی قرار دهد. همچنین همه شهرکهای صنعتی استان از نعمت گاز طبیعی برخوردار هستند. رشد گازرسانی موجب کاهش روند مهاجرت روستاییان به شهرها، افزایش سطح بهداشت عمومی، حفظ و صیانت از محیط زیست با جایگزینی گاز طبیعی به عنوان یک سوخت پاک، کاهش مصرف فرآورده‌های نفتی در سطح استان و رونق‌بخشی به صنعت، افزایش سطح رضایت‌مندی شهروندان، تامین پایدار جریان گاز طبیعی، اشاعه فرهنگ صرفه‌جویی در مصرف انرژی شده است.

این استان دارای ۵ شهرستان سبز گازرسانی شامل شهرستان‌های شهرکرد، بن، سامان، بروجن و فارسان است. بیشترین تعداد مشترکین گاز با ۹۳ درصد در بخش خانگی و کمترین آن با ۰,۴ درصد در بخش صنعتی است.

جدول ۹: وضعیت شاخص‌های بخش گاز در استان طی سال‌های ۹۸-۱۳۹۷

عنوان شاخص	واحد	۹۷	۹۸	درصد تغییرات
تعداد شهرهای گازرسانی شده	شهر	۳۹	۳۹	۰
تعداد روستاهای گازرسانی شده	روستا	۴۷۲	۵۰۹	۷,۸
تعداد خانوارهای شهری برخوردار از گاز طبیعی	خانوار	۲۱۷۱۵۳	۲۲۲۹۹۳	۲,۷
تعداد خانوارهای روستایی برخوردار از گاز طبیعی	خانوار	۹۳۷۴۳	۹۶۸۹۷	۳,۴
تعداد انشعاب گاز طبیعی	انشعاب	۱۸۲۱۳۰	۱۸۲۷۱۴	۲
تعداد مشترکین گاز طبیعی	مشترک	۳۱۷۷۵۱	۳۲۷۹۰۷	۳,۲

ماخذ: شرکت گاز استان

جدول ۱۰: برخی شاخص‌های گاز در استان به تفکیک شهرستان در سال ۱۳۹۸

شهرستان	تعداد گازرسانی شده	تعداد روستاهای گازرسانی شده	تعداد گاز طبیعی انبساط	تعداد مصرف کننده				تعداد گاز طبیعی مشترکین	تعداد خانوارهای شهری برخوردار از گاز	تعداد خانوارهای روستایی برخوردار از گاز
				خانگی	تجاری	صنعتی	جمع			
جمع	۶۴	۶۰۰	۳۱۸۷۷۱	۰۱۳۴۰۴	۲۱۱۱۴	۶۳۳۱	۱۸۵۶۴۱	۸۰۶۷۸۴	۲۶۲۲۹۴	۱۶۷۷۶
سامان	۱	۴۱	۴۴۳۷	۳۳۴۳۱	۰۸۷	۸۰۱	۱۴۴۵۱	۸۱۶۵۱	۰۲۳۱	۳۶۱۷
بن	۲	۶	۱۷۸۱	۶۵۱۶	۱۷۱	۱۳	۱۸۴۰۱	۶۱۶۰۱	۱۶۰۱	۷۶۶۴
کیار	۳	۱۳	۴۰۴۸۱	۸۱۷۸۱	۶۳۰۱	۴۳	۳۵۶۷۱	۶۵۶۷۱	۵۱۷۷	۰۵۱۶
کوهرنگ	۲	۰۷	۳۵۱۳	۴۸۸۳	۸۴۴	۵۸	۳۸۱۵	۵۵۱۵	۷۶۱۱	۵۰۸۴
اردل	۳	۵۸	۲۵۵۰۱	۱۶۰۳۱	۸۳۱	۱۴	۳۱۸۳۱	۱۸۶۳۱	۷۳۱۱	۶۸۱۷
لردگان	۵	۲۰۰	۶۵۱۰۳	۸۸۱۶۵	۸۴۳۴	۷۰۱	۴۸۱۱۵	۵۸۸۱۵	۵۸۸۸۱	۶۴۳۷۴
فارسان	۱	۲۰	۶۳۱۷۱	۱۵۳۰۳	۱۷۸۱	۷۱	۵۶۲۴۴	۳۱۴۴۴	۴۸۵۴	۴۶۴۱
بروجن	۱	۲۸	۷۴۵۸۱	۴۵۸۴۳	۸۱۴۳	۱۶۳	۱۱۳۷۳	۱۸۳۷۳	۳۱۷۷۳	۰۴۴۸
شهرکرد	۹	۲۳	۷۵۱۵	۱۶۶۳۱۱	۷۵۵۶	۱۰۰۱	۳۵۱۵۱	۱۱۱۵۱	۴۵۷۱۱۱	۶۸۶۰۱

مآخذ: شرکت گاز استان

جدول ۱۱: برخی شاخص‌های گاز در استان به تفکیک شهرستان در سال ۱۳۹۷

شهرستان	تعداد گازسانی شده	تعداد روستاهای گازسانی شده	تعداد گاز طبیعی انشعاب	تعداد مصرف کننده				تعداد گاز طبیعی مشترکین	تعداد خانوارهای شهری برخوردار از گاز	تعداد خانوارهای روستایی برخوردار از گاز
				جمع	صنعتی	تجاری	خانگی			
شهرکرد	۹	۲۱	۸۷۰۶۵	۵۰۵۱۱۱	۶۱۱۶	۹۱۰۶۱۱	۱۱۰۶۱۱	۵۷۷۰۰۱	۱۷۸۰۰۱	
بروجن	۶	۲۸	۲۷۲۰۶	۴۶۹۴۳	۴۷۱۳	۷۵۳۸۳	۷۵۳۸۳	۳۸۱۷۸	۶۰۰۸	
فارسان	۶	۲۰	۱۹۳۷۱	۳۸۸۶۹	۰۹۶۱	۷۸۴۱۳	۸۶۴۱۳	۷۱۱۵۹	۳۳۸۶	
لردگان	۵	۷۱	۶۸۲۶۳	۴۳۵۱۵	۱۵۲۸	۸۸۷۸۵	۰۷۳۴۵	۶۰۰۸۱	۳۷۰۸۸	
اردل	۴	۵۷	۱۵۰۳۵۱	۳۱۶۸۱	۱۸۵	۱۵۴۳۱	۳۶۳۳۱	۱۶۴۶	۴۵۷۸	
کوهزنگ	۲	۱۸	۵۱۶۳۸	۱۵۴۳۳	۳۰۴	۶۸۷۳	۸۵۷۳	۷۶۱۱	۱۶۵۷۸	
گیار	۴	۳۳	۴۳۷۸۱	۵۵۲۶۱	۶۶۶	۱۶۶۸۱	۶۶۸۱	۸۶۷۷	۸۸۷۷	
بن	۲	۹	۳۳۸۶	۸۵۰۶	۸۳۶	۱۰۰۰۱	۵۹۱۰۰۱	۸۱۰۰۶	۳۶۷۸	
سلمان	۱	۲۳	۶۶۸۷	۸۳۷۸۱	۷۸۷	۸۸۸۳۱	۸۸۷۳۱	۱۸۶۶	۴۴۳۷	
جمع	۳۹	۴۷۲	۱۸۱۳۰۰	۲۹۴۴۹۳	۶۷۵۰۰	۲۸۸۱۱	۱۵۸۸۱۳	۲۱۷۱۵۳	۳۷۸۴۳	

منبع: شرکت گاز استان

شاخص های بخش گاز (انشعاب، مشترک، مصرف کننده و میزان مصرف)

تعداد انشعاب، تعداد مشترک و تعداد مصرف کننده سه شاخص اصلی برای بررسی عملکرد و وضعیت معیارهای بخش گاز است. هر کدام از این شاخص ها مراحل مختلف فعالیتها را نشان می دهد. به تعداد علمک های نصب شده در سطح شهرها و روستاها انشعاب وجود دارد. به خانوارها و یا مصرف کننده هایی که انشعاب خود را وصل کرده اند مشترک می گویند و بالاخره به مشترکانی که حداقل یکبار قبض گاز دریافت کرده اند مصرف کننده گفته می شود. مصرف کنندگان به سه دسته مصرف کنندگان خانگی، تجاری و صنعتی تقسیم می شوند.

جدول ۱۲: تعداد مصرف کنندگان گاز طبیعی در استان به تفکیک تعرفه طی سال های ۹۸-۱۳۹۷ (مصرف کننده)

درصد تغییرات	سال ۱۳۹۸		سال ۱۳۹۷		نوع مصرف کننده
	درصد	تعداد	درصد	تعداد	
۳	۹۳	۳۰۳۴۱۰	۹۳,۱	۲۹۴۴۹۳	خانگی
۵,۲	۶,۶	۲۱۶۶۲	۶,۵	۲۰۵۸۹	تجاری
۱۳	۰,۴	۱۴۴۹	۰,۴	۱۲۸۳	صنعتی
۳,۲	۱۰۰	۳۲۶۵۲۱	۱۰۰	۳۱۶۳۶۵	مجموع

شرکت توزیع نیروی برق استان

تاریخچه شرکت: در سال ۱۳۲۰ با احداث اولین نیروگاه برق شهرکرد و نصب یک دستگاه مولد برق به قدرت ۷۰ کیلووات، شرکت سهامی برق شهرکرد با تعداد ۲۰۰ مشترک شروع به فعالیت نمود. در سال ۱۳۳۵ اختیارات این شرکت سهامی به شهرداری سپرده شد و در سال ۱۳۵۱ از شهرداری به برق منطقه‌ای اصفهان منتقل و همزمان با نصب ۳ دستگاه مولد به قدرت ۱۵۰۰ کیلووات، شبکه ۱۱ کیلوولت داخلی به ۲۰ کیلوولت ارتقاء یافت و علاوه بر تامین برق شهرکرد، برق فرخسهر نیز تامین گردید. پس از پیروزی انقلاب اسلامی فعالیت‌های این شرکت گسترده‌تر شد و در سال ۱۳۷۱ بر اساس سیاست‌های وزارت نیرو به صورت سهامی خاص تشکیل و عهده‌دار مسئولیت توزیع نیروی برق در استان چهارمحال و بختیاری گردید. در تاریخ ۸۶/۸/۲۰ رسماً و با امضای تفاهم‌نامه مشترک، شرکت توزیع نیروی برق استان چهارمحال و بختیاری از شرکت برق منطقه‌ای اصفهان مستقل گردید و در حال حاضر با ۹ مدیریت توزیع برق در شهرستان‌های شهرکرد، بروجن، لردگان، فارسان، اردل، کیار، کوه‌رنگ، سامان و بن وظیفه توزیع، تامین، فروش و خدمات پس از فروش انرژی برق به بیش از ۳۶۵ هزار مشترک خود در محیطی با مساحت نزدیک به ۱۶ هزار کیلومتر مربع را بر عهده دارد.

جدول ۱۳: بررسی تعداد روستاها و خانوارهای روستایی دارای برق استان طی سال‌های ۹۸-۱۳۹۷

شهرستان	سال ۱۳۹۷			سال ۱۳۹۸		
	تعداد کل روستاها	روستاها دارای برق	درصد شهرستان	تعداد کل روستاها	روستاها دارای برق	درصد شهرستان
شهرکرد	۲۵	۲۵	۱۰۰	۲۵	۲۵	۱۰۰
بروجن	۴۱	۴۱	۱۰۰	۴۱	۴۱	۱۰۰
فارسان	۲۴	۲۴	۱۰۰	۲۴	۲۴	۱۰۰
لردگان	۲۴۳	۲۴۳	۹۶	۲۲۳	۲۲۳	۹۶
اردل	۹۴	۸۸	۹۴	۸۸	۸۸	۹۴
کوه‌رنگ	۲۰۳	۱۷۹	۸۸	۲۰۳	۱۸۴	۹۱
کیار	۵۲	۵۱	۹۸	۵۲	۵۲	۱۰۰
سامان	۲۳	۲۳	۱۰۰	۲۳	۲۳	۱۰۰
بن	۱۱	۱۱	۱۰۰	۱۱	۱۱	۱۰۰
خانمیرزا	۵۶	۵۵	۹۸	۵۶	۵۵	۹۸
جمع کل	۷۷۲	۷۳۰	۹۴٫۶	۷۷۲	۷۳۶	۹۵٫۳

ماخذ: شرکت توزیع نیروی برق استان

در سال ۱۳۹۸، ۵ روستای اسدآباد، شهریار گورکانک، آبکاسه، گاوپیسه و توف سفید از توابع شهرستان کوه‌رنگ و روستای فرخور از توابع شهرستان کیار برق‌دار شدند. باتوجه به تفکیک شهرستان خانمیرزا از شهرستان لردگان، کلیه آمارها تفکیک شده‌اند.

جدول ۱۴: نسبت جمعیت روستایی برخوردار از برق به کل جمعیت روستایی استان در برنامه چهارم، پنجم و ششم توسعه

میانگین دوره چهارساله	سال‌های برنامه ششم		تعداد خانوارها (هزار نفر)	سال‌های برنامه پنجم						تعداد خانوارها (هزار نفر)	سال پایه	نسبت جمعیت روستایی برخوردار از برق به کل جمعیت روستایی	
	۹۸	۹۷		۹۵	۹۴	۹۳	۹۲	۹۱	۹۰				
---	۹۹،۵	۹۹،۳	۹۹،۱۳	۹۹،۵	۹۹،۴	۹۹،۳۳	۹۹،۳	۹۹،۲۴	۹۹،۱۲	۹۸،۵۱	۹۸،۴۲	درصد	نسبت جمعیت روستایی برخوردار از برق به کل جمعیت روستایی

مأخذ: شرکت توزیع نیروی برق استان

پس از سرشماری نفوس و مسکن سال ۱۳۹۵ در آمار خانوارهای روستایی بازنگری صورت گرفت، در نتیجه به دلیل تبدیل به شهر شدن تعدادی از روستاها (روستاها یا)، دریافت کد روستایی جدید تعدادی از روستاها و همچنین جابه‌جایی خانوارهای روستایی به دلیل سرشماری اینترنتی، درصد خانوارهای روستایی دارای برق در سال ۱۳۹۵، کاهش یافته است.

جدول ۱۵: شاخص های انرژی برق طی سال های ۹۸-۱۳۹۷

درصد تغییرات	سال		شاخص		
	۱۳۹۸	۱۳۹۷			
۲,۷	۲۶۸۳۲۹	۲۶۱۱۸۶	شهری	تعداد مشترکین	مشترکین
۳,۰	۱۰۷۱۲۲	۱۰۴۰۴۷	روستایی		
۲,۸	۳۷۵۴۵۱	۳۶۵۲۳۳	جمع		
-۰,۱	۷۱,۴۷	۷۱,۵۱	شهری	درصد مشترکین برق (درصد)	
۰,۱	۲۸,۵۳	۲۸,۴۹	روستایی		
-۰,۳	۸۳,۸۴	۸۳,۱	خانگی	درصد مشترکین برق به تفکیک تعرفه	
۳,۱	۳,۳	۳,۲	عمومی		
۲,۸	۱,۸۵	۱,۸	کشاورزی		
۷,۱	۰,۷۵	۰,۷	صنعتی		
۱,۰	۱۰,۵	۱۰,۴	سایر مصارف		
-۱,۳	۰,۷۶	۰,۷۷	روشنایی		
۶۸,۰	۱۶۳۷۹۱۰	۹۷۵۲۳۴	شهری	میزان مصرف (مگاوات ساعت)	
-۷۱,۵	۲۰۳۹۳۰	۷۱۴۴۷۵	روستایی		
۹,۰	۱۸۴۱۸۴۰	۱۶۸۹۷۰۹			
۶,۱	۴۹۰۶	۴۶۲۶	سرانه مصرف برق (کیلو وات ساعت به مشترک)		
۵۳,۴	۸۹	۵۸	شهری	درصد مصرف برق	
-۷۳,۸	۱۱	۴۲	روستایی		
-۴,۲	۲۸,۴	۲۹,۶۶	خانگی	میزان مصرف برق به تفکیک تعرفه (درصد)	
-۴,۰	۶,۵	۶,۷۷	عمومی		
۲,۳	۳۵,۱	۳۴,۳	کشاورزی		
۴,۴	۱۹,۸	۱۸,۹۶	صنعتی		
-۱,۳	۵,۵	۵,۵۷	سایر مصارف		
-۲,۹	۴,۷	۴,۸۴	روشنایی		

به دلیل تغییرات در تعاریف ساختارهای جغرافیایی در سیستم مشترکین در سال ۱۳۹۷، آمار فروش انرژی به تفکیک شهری و روستایی تغییر کرده است.

ادامه جدول ۱۵: شاخص های انرژی برق طی سال های ۹۸-۱۳۹۷

درصد تغییرات	سال		شاخص
	۱۳۹۸	۱۳۹۷	
۱,۲	۱۱۷۲۴	۱۱۵۸۸	طول شبکه توزیع نیروی برق (کیلومتر)
۲,۱	۱۱۰۳	۱۰۸۰	ظرفیت ترانسفورماتورهای شبکه توزیع نیروی برق (مگاوات آمپر)
۱,۷	۵۱۱۱	۵۰۲۸	طول شبکه برق فشارضعیف (کیلومتر)
-۱,۹	۱۳,۶۱	۱۳,۸۷	طول شبکه فشار ضعیف به ازاء هر مشترک موجود (متر/ مشترک)
۰,۸	۶۶۱۳	۶۵۶۰	طول شبکه برق فشارمتوسط (کیلومتر)
-۱,۹	۱۷,۶۱	۱۷,۹۶	طول شبکه فشار متوسط به ازاء هر مشترک موجود (متر/مشترک)
-۲,۳	۲,۹۳	۳	ظرفیت ترانس های منصوبه به ازاء هر مشترک (کیلوات آمپر بر مشترک)
۹,۰	۱۸۴۱۸۴۰	۱۶۸۹۷۰۹	میزان فروش برق (مگاوات ساعت)
۰,۶	۹۵,۳	۹۴,۷	درصد روستاهای برق دار
۰,۲	۹۹,۵	۹۹,۳	درصد خانوارهای روستایی دارای برق
۰,۰	۵۴۱	۵۴۱	تعداد روستاهای بالای ۲۰ خانوار
۰,۰	۲۳۱	۲۳۱	تعداد روستاهای زیر ۲۰ خانوار
۰,۰	۵۴۱	۵۴۱	تعداد روستاهای دارای برق بالای ۲۰ خانوار
۳,۲	۱۹۵	۱۸۹	تعداد روستاهای دارای برق زیر ۲۰ خانوار
۰,۸	۳۳۷۱	۳۳۴۳	تعداد چاه های کشاورزی برق دار شده

مآخذ: شرکت توزیع نیروی برق استان

افزایش ۱,۲ درصدی شبکه توزیع نیروی برق و ۲,۱ درصدی ظرفیت ترانسفورماتورهای شبکه توزیع بسیار مطلوب بوده و با اهداف برنامه ریزی شده مطابقت دارد. درضمن کاهش طول شبکه فشار ضعیف به ازاء هر مشترک موجود (متر/ مشترک) و ظرفیت ترانس های منصوبه به ازاء هر مشترک (کیلوات آمپر بر مشترک) با هدف رفع افت ولتاژ و افزایش کیفیت برق تحویلی به مشترک انجام گرفته و مطابق برنامه ریزی های صنعت برق در بهبود شاخص های شرکت تاثیرگذار است.

جدول ۱۶: خلاصه وضعیت برق در استان در سال‌های ۹۸-۱۳۹۷

سهم استان از کشور (درصد)		کشور		استان		شاخص	
		۱۳۹۸	۱۳۹۷	۱۳۹۸	۱۳۹۷		
۰,۶۷	۰,۶۵	۲۷۵۰۹۴	۲۵۹۷۲۳	۱۸۴۱,۸۴۰	۱۶۸۹,۷۰۹	فروش انرژی برق (میلیون کیلو وات ساعت)	فروش انرژی برق
۰,۵۹	۰,۵۷	۸۸۵۰۰	۸۵۰۹۹	۵۲۲,۸۹۸	۵۰۱,۱۱۵	خانگی	
۰,۴۷	۰,۴۶	۲۵۵۸۹	۲۴۰۷۳	۱۲۱,۲۲۳	۱۱۴,۳۴	عمومی	
۱,۶۷	۱,۵۰	۳۸۷۶۴	۳۸۰۳۳	۶۴۵,۶۲۳	۵۷۷,۹۶۷	کشاورزی	
۰,۳۸	۰,۳۶	۹۷۰۸۱	۸۸۵۴۱	۳۶۵,۴۷۷	۳۲۰,۴۰۹	صنعتی	
۰,۵۰	۰,۴۹	۲۰۱۴۳	۱۸۹۹۰	۱۰۰,۶۷۹	۹۴,۰۸	سایر مصارف	
۱,۷۱	۱,۵۷	۵۰۱۷	۴۹۸۸	۸۵,۹۴۰	۸۱,۷۹۷	روشنایی معابر	
۱,۰۲	۱,۰۱	۳۶۶۴۳۵۱۹	۳۵۶۸۱۱۵	۳۷۲۵۹۴	۳۶۲۴۰۷	تعداد مشترکین بدون روشنایی معابر (مشترک)	تعداد مشترکین
۱,۰۶	۱,۰۵	۲۹۴۲۶۸۸۵	۲۸۷۴۹۲۵۷	۳۱۱۰۵۳	۳۰۳۴۸۳	خانگی	
۰,۷۱	۰,۶۹	۱۷۳۲۲۷۵	۱۶۶۵۹۸۷	۱۲۳۲۰	۱۱۷۶۰	عمومی	
۱,۵۰	۱,۵۲	۴۶۳۶۹۷	۴۴۴۲۱۲	۶۹۳۷	۶۶۶۶	کشاورزی	
۱,۱۱	۱,۰۷	۲۵۴۳۸۰	۲۴۵۹۳۹	۲۸۱۹	۲۶۸۳	صنعتی	
۰,۸۳	۰,۸۳	۴۷۶۶۲۸۲	۴۵۸۲۷۲۰	۳۹۴۶۵	۳۷۸۱۵	سایر مصارف	
۱,۱۳	۱,۳۳	۷۵۰۰۸	۶۷۵۲۳	۸۵۰	۸۵۰	ظرفیت پست های ۴۰۰ کیلو ولتی (مگا ولت آمپر)	تاسیسات انتقال، فوق توزیع و توزیع
۰,۰۰	۰	۸۸۵۳۵	۸۴۸۷۶	۰	۰	ظرفیت پست های ۲۳۰ کیلوولتی (مگا ولت آمپر)	
۰,۰۰	۰	۳۶۲۲۷	۳۳۳۲۱	۰	۰	ظرفیت پست های ۱۳۲ کیلوولتی (مگا ولت آمپر)	
۱,۰۹	۱,۱۳	۷۸۳۰۶	۷۵۶۱۹	۸۵۵	۸۵۵	ظرفیت پست های ۶۳ و ۱۱۰ کیلوولتی (مگا ولت آمپر)	
۱,۵۱	۱,۵۳	۴۳۹۳۰۸	۴۳۱۹۲۳	۶۶۱۳	۶۵۶۰	طول شبکه فشار متوسط (کیلومتر)	
۱,۳۷	۱,۳۶	۳۷۲۲۶۱	۳۶۸۷۰۳	۵۱۱۱	۵۰۲۸	طول شبکه فشار ضعیف (کیلومتر)	
۰,۸۶	۰,۸۷	۱۲۸۳۸۰	۱۲۵۵۴۳	۱۱۰۳	۱۰۸۰	ظرفیت ترانسفورماتورهای توزیع (مگا ولت آمپر)	
۱,۱۷	۱,۱۹	۷۴۷۳۴۱	۷۲۵۱۲۱	۸۷۴۴	۸۵۱۸	تعداد ترانسفورماتورهای توزیع (دستگاه)	

مأخذ: شرکت توزیع نیروی برق استان

*توضیح: در این جدول تعداد مشترکین بدون روشنایی معابر لحاظ شده است.

جدول ۱۷: موجودی مشترکین به تفکیک تعرفه در سال ۱۳۹۷

شهرستان/تعرفه	خانگی	عمومی	کشاورزی	صنعتی	سایر مصارف	روشنایی	جمع
شهرکرد	۱۱۴۹۴۷	۵۴۷۴	۱۷۰۶	۱۲۲۷	۱۷۸۰۸	۹۲۱	۱۴۲۰۸۳
بروجن	۴۱۶۹۹	۱۷۹۸	۱۴۹۰	۵۵۳	۷۲۰۷	۳۹۱	۵۳۱۳۸
فارسان	۳۹۲۹۳	۷۲۹	۵۰۴	۱۶۶	۳۳۲۳	۲۳۴	۳۴۲۴۹
لردگان	۵۲۰۵۳	۱۵۱۶	۱۳۶۳	۲۳۷	۴۴۱۱	۵۳۱	۶۰۰۱۱
اردل	۱۴۸۵۶	۵۳۷	۲۵۶	۹۵	۷۴۹	۱۷۶	۱۶۶۵۹
کوهرنگ	۹۱۰۷	۴۷۳	۱۳۰	۶۳	۵۴۳	۲۱۵	۱۰۵۳۱
کیار	۱۷۹۹۶	۵۷۷	۵۶۰	۱۰۷	۱۱۷۰	۱۶۲	۲۰۵۷۲
بن	۹۵۱۵	۲۹۶	۳۳۶	۶۷	۷۹۶	۷۶	۱۱۰۸۶
سامان	۱۴۰۱۷	۳۷۰	۴۲۱	۱۶۸	۱۸۰۸	۱۲۰	۱۶۹۰۴
جمع کل	۳۰۳۴۸۳	۱۱۷۱۰	۶۶۶۶	۲۶۸۳	۳۷۸۱۵	۲۸۲۶	۳۶۵۲۳۳

مأخذ: شرکت توزیع نیروی برق استان

جدول ۱۸: موجودی مشترکین به تفکیک تعرفه در سال ۱۳۹۸

شهرستان/تعرفه	خانگی	عمومی	کشاورزی	صنعتی	سایر مصارف	روشنایی	جمع
شهرکرد	۱۱۷۶۱۵	۵۸۵۴	۱۷۸۲	۱۲۸۷	۱۸۶۴۷	۹۱۱	۱۴۶۰۹۶
بروجن	۴۲۴۶۱	۱۸۷۶	۱۵۴۳	۵۸۹	۷۵۱۶	۴۰۹	۵۴۳۹۴
فارسان	۳۰۰۲۹	۷۳۹	۵۲۱	۱۸۲	۳۴۲۶	۲۳۹	۳۵۱۳۶
لردگان	۴۰۰۲۸	۱۲۰۰	۵۸۴	۱۹۰	۳۷۷۴	۴۱۶	۴۶۱۹۲
اردل	۱۵۱۰۹	۵۳۵	۲۶۶	۹۷	۷۶۶	۱۹۳	۱۶۹۶۶
کوهرنگ	۹۴۲۷	۴۷۶	۱۴۷	۶۸	۵۵۵	۲۱۵	۱۰۸۸۸
کیار	۱۸۳۴۶	۵۸۷	۵۸۹	۱۱۸	۱۲۲۳	۱۶۶	۲۱۰۲۹
بن	۹۵۹۸	۳۰۵	۳۴۷	۶۸	۹۳۳	۷۸	۱۱۳۲۹
سامان	۱۴۵۹۰	۳۹۵	۴۳۳	۱۷۶	۱۷۴۷	۱۲۷	۱۷۴۶۸
خامنه‌ریزا	۱۳۸۵۰	۳۵۳	۷۲۵	۴۴	۸۷۸	۱۰۳	۱۵۹۵۳
جمع کل	۳۱۱۰۵۳	۱۲۳۲۰	۶۹۳۷	۲۸۱۹	۳۹۴۶۵	۲۸۵۷	۳۷۵۴۵۱

کاهش تعداد مشترکین تعرفه سایر مصارف در شهرستان سامان به دلیل تغییر تعرفه رخ داده است. کاهش تعداد مشترکین روشنایی معابر در شهرستان شهرکرد به دلیل جمع‌آوری کنتور معابر صورت گرفته است.

جدول ۱۹: موجودی مشترکین به تفکیک مدیریت و تعرفه طی سال‌های ۹۸-۱۳۹۷

شهرستان	سال ۱۳۹۸			سال ۱۳۹۷		
	کل	روستایی	شهری	کل	روستایی	شهری
شهرکرد	۱۴۶۰۹۶	۱۱۲۳۹	۱۳۴۸۵۷	۱۴۲۰۸۳	۱۱۰۵۱	۱۳۱۰۳۲
بروجن	۵۴۳۹۴	۷۲۸۱	۴۷۱۱۳	۵۳۱۳۸	۷۱۳۳	۴۶۰۰۵
لردگان	۴۶۱۹۲	۲۷۳۷۷	۱۸۸۱۵	۶۰۰۱۱	۳۸۹۷۱	۲۱۰۴۰
فارسان	۳۵۱۳۶	۷۷۵۷	۲۷۳۷۹	۳۴۲۴۹	۷۵۷۱	۲۶۶۷۸
اردل	۱۶۹۶۶	۹۳۳۱	۷۶۳۵	۱۶۶۵۹	۹۱۷۹	۷۴۸۰
کوه‌رنگ	۱۰۸۸۸	۸۵۸۵	۲۳۰۳	۱۰۵۳۱	۸۳۱۰	۲۲۲۱
کیار	۲۱۰۲۹	۱۰۷۱۱	۱۰۳۱۸	۲۰۵۷۲	۱۰۴۷۲	۱۰۱۰۰
بن	۱۱۳۲۹	۴۰۹۰	۷۲۳۹	۱۱۰۸۶	۴۰۱۵	۷۰۷۱
سامان	۱۷۴۶۸	۷۶۳۵	۹۸۳۳	۱۶۹۰۴	۷۳۴۵	۹۵۵۹
خامنه‌ریزا	۱۵۹۵۳	۱۳۱۱۶	۲۸۳۷	-	-	-
جمع کل	۳۷۵۴۵۱	۱۰۷۱۲۲	۲۶۸۳۲۹	۳۶۵۲۳۳	۱۰۴۰۴۷	۲۶۱۱۸۶

مأخذ: شرکت توزیع نیروی برق استان

جدول ۲۰: میزان مصرف برق در استان به تفکیک شهرستان و مناطق شهری و روستایی طی سال‌های ۹۸-۱۳۹۷ (مکاوات ساعت)

شهرستان	سال ۱۳۹۸			سال ۱۳۹۷		
	کل	روستایی	شهری	کل	روستایی	شهری
شهرکرد	۶۰۵۷۲۴	۱۵۹۵۲	۵۸۹۷۷۲	۵۴۱۱۱۲/۵	۱۲۸۳۹۶/۵	۴۱۲۷۱۶
بروجن	۴۰۴۳۹۸	۱۰۳۹۵	۳۹۴۰۰۲	۳۵۰۶۵۷	۱۵۲۶۲۸	۱۹۸۰۲۹
لردگان	۱۶۹۱۳۴	۴۵۰۰۷	۱۲۴۱۲۷	۲۵۶۷۲۱	۱۴۶۶۸۸	۱۱۰۰۳۳
فارسان	۱۰۳۴۲۱	۴۵۲۲۲	۵۸۲۰۱	۹۹۵۵۸	۴۲۹۱۸	۵۶۶۴۰
اردل	۷۳۲۸۶	۱۳۲۵۵	۶۰۰۳۰	۶۸۲۷۹/۵	۳۴۲۵۸/۵	۳۴۰۲۱
کوهرنگ	۴۳۲۳۶	۱۱۱۹۶	۳۲۰۴۰	۵۵۰۸۴/۵	۲۷۸۳۸/۵	۲۷۲۴۶
کیار	۱۱۱۷۵۳	۱۸۵۵۳	۹۳۲۰۰	۹۷۸۹۳	۵۵۳۴۸	۴۲۵۴۵
سامان	۱۸۴۰۶۳	۱۳۶۶۱	۱۷۰۴۰۲	۱۶۸۶۹۸	۹۸۷۷۹	۶۹۹۱۹
بن	۵۵۷۰۷	۶۴۰۵	۴۹۳۰۲	۵۱۷۱۴/۵	۲۷۶۱۹/۵	۲۴۰۹۵
خامنه‌ریزا	۹۱۱۱۸	۲۴۲۸۳	۶۶۸۳۵	-	-	-
استان	۱۸۴۱۸۴۰	۲۰۳۹۳۰	۱۶۳۷۹۱۱	۱۶۸۹۷۱۸	۷۱۴۴۷۴	۹۷۵۲۴۴

مأخذ: شرکت توزیع نیروی برق استان

به دلیل تغییرات در تعاریف ساختارهای جغرافیایی در سیستم مشترکین آمار فروش انرژی به تفکیک شهری و روستایی تغییر کرده است. کاهش مصرف شهرستان کوهرنگ به دلیل کاهش مصرف مشترک آب منطقه‌ای بوده است.

جدول ۲۱: میزان و سهم مصرف مشترکین برق در سال ۱۳۹۷ (مگاوات ساعت)

جمع	روشنایی	سایر مصارف	صنعتی	کشاورزی	عمومی	خانگی	شرح	تعرفه
								شهرستان
۵۴۱۱۰۲	۲۴۰۹۲	۴۸۵۹۹	۱۰۳۸۷۴	۱۰۳۳۷۰	۶۷۱۱۶	۱۹۴۰۵۱	میزان	شهرکرد
۳۲	۲۹	۵۲	۳۲	۱۸	۵۹	۳۹	سهم شهرستان در تعرفه (درصد)	
۳۵۰۶۵۷	۱۲۴۳۰	۱۴۶۷۲	۱۴۴۶۲۷	۹۴۲۸۰	۱۴۹۸۳	۶۹۶۴۴	میزان	بروجن
۲۱	۱۵	۱۶	۴۵	۱۶	۱۳	۱۴	سهم شهرستان در تعرفه (درصد)	
۹۹۵۵۸	۷۳۳۰	۶۶۳۷	۶۵۷۹	۲۲۶۵۱	۶۵۹۸	۴۹۷۶۳	میزان	فارسان
۶	۹	۷	۲	۴	۶	۱۰	سهم شهرستان در تعرفه (درصد)	
۲۵۶۷۲۲	۱۹۰۸۷	۱۲۵۸۰	۱۴۵۶۵	۱۰۷۷۲۳	۱۲۴۵۴	۹۰۳۱۳	میزان	لردگان
۱۵	۲۳	۱۳	۵	۱۹	۱۱	۱۸	سهم شهرستان در تعرفه (درصد)	
۶۸۲۷۹	۴۵۶۸	۱۶۴۸	۹۰۸	۳۷۱۷۴	۳۲۵۳	۲۰۷۲۸	میزان	اردل
۴	۶	۲	۰	۶	۳	۴	سهم شهرستان در تعرفه (درصد)	
۵۵۰۸۵	۲۷۳۴	۱۶۸۳	۲۱۸۸۵	۱۴۹۴۱	۲۲۴۱	۱۱۶۰۲	میزان	کوهرنگ
۳	۳	۲	۷	۳	۲	۲	سهم شهرستان در تعرفه (درصد)	
۹۷۸۹۳	۴۹۸۵	۲۶۵۹	۱۸۱۴۳	۴۲۴۷۲	۳۵۰۹	۲۶۱۲۶	میزان	کیار
۶	۶	۳	۶	۷	۳	۵	سهم شهرستان در تعرفه (درصد)	
۵۱۷۱۵	۲۷۷۳	۱۴۳۰	۳۹۵۶	۲۷۱۳۳	۲۰۸۲	۱۴۳۴۱	میزان	بن
۳	۳	۲	۱	۵	۲	۳	سهم شهرستان در تعرفه (درصد)	
۱۶۸۶۹۸	۳۷۹۹	۴۱۷۱	۵۸۵۲	۱۲۸۲۲۴	۲۱۰۵	۲۴۵۴۸	میزان	سامان
۱۰	۵	۴	۲	۲۲	۲	۵	سهم شهرستان در تعرفه (درصد)	
۱۶۸۹۷۰۹	۸۱۷۹۷	۹۴۰۸۰	۳۲۰۴۰۹	۵۷۷۹۶۷	۱۱۴۳۴۰	۵۰۱۱۱۵	میزان	جمع کل

مأخذ: شرکت توزیع نیروی برق استان

جدول ۲۲: میزان و سهم مصرف مشترکین برق در سال ۱۳۹۸ (مگاوات ساعت)

تعارف شهرستان	شرح	خانگی	عمومی	کشاورزی	صنعتی	سایر مصارف	روشنایی	جمع		
شهرکرد	میزان	۲۰۳۴۹۲	۷۱۴۰۷	۱۱۵۴۶۱	۱۲۴۸۹۴	۵۱۶۶۰	۲۵۲۰۱	۶۰۵۷۲۴		
	سهم شهرستان در تعارفه (درصد)	۳۸,۹	۵۸,۹	۱۷,۹	۳۴,۲	۵۱,۳	۲۹,۳	۳۲,۹		
بروجن	میزان	۷۱۷۷۶	۱۵۰۵۹	۱۱۸۶۷۵	۱۷۰۲۲۵	۱۵۳۲۳	۱۳۰۹۶	۴۰۴۳۹۸		
	سهم شهرستان در تعارفه (درصد)	۱۳,۷	۱۲,۴	۱۸,۴	۴۶,۶	۱۵,۲	۱۵,۲	۲۲,۰		
فارسان	میزان	۵۱۵۳۷	۶۸۸۱	۲۴۹۳۶	۶۴۵۸	۷۲۵۹	۷۶۸۰	۱۰۳۴۲۱		
	سهم شهرستان در تعارفه (درصد)	۹,۸۶	۵,۶۸	۳,۸۶	۱,۷۷	۷,۲۱	۸,۹	۵,۶۲		
لردگان	میزان	۶۸۶۱۲	۱۱۲۹۰	۵۸۰۶۹	۱۳۸۰۶	۱۰۶۴۹	۱۶۱۱۰	۱۶۹۱۳۴		
	سهم شهرستان در تعارفه (درصد)	۱۳,۱	۹,۳	۹,۰	۳,۸	۱۰,۶	۱۸,۷	۹,۲		
اردل	میزان	۲۱۵۹۷	۳۵۵۷	۴۰۶۲۲	۴۰۰۷	۲۰۰۹	۴۸۲۰	۷۳۲۸۶		
	سهم شهرستان در تعارفه (درصد)	۴,۱۳	۲,۹۳	۶,۲۹	۰,۲۸	۲,۰۰	۵,۶	۳,۹۸		
کوهرنگ	میزان	۱۱۹۲۰	۲۵۰۶	۱۳۱۵۰	۱۱۷۱۲	۲۰۵۲	۲۸۶۴	۴۳۲۳۶		
	سهم شهرستان در تعارفه (درصد)	۲,۲۸	۲,۰۷	۲,۰۴	۳,۲۰	۲,۰۴	۳,۳	۲,۳۵		
کیار	میزان	۲۷۳۹۹	۳۸۰۹	۴۹۱۵۶	۲۳۱۱۶	۲۹۱۰	۵۲۵۵	۱۱۱۷۵۳		
	سهم شهرستان در تعارفه (درصد)	۵,۲۴	۳,۱۴	۷,۶۱	۶,۳۲	۲,۸۹	۶,۱	۶,۰۷		
بن	میزان	۱۵۰۰۴	۲۰۹۳	۲۹۱۴۰	۵۲۲۱	۱۹۰۳	۲۹۵۰	۵۵۷۰۷		
	سهم شهرستان در تعارفه (درصد)	۲,۸۷	۱,۷۳	۴,۵۱	۱,۴۳	۱,۸۹	۳,۴	۳,۰۲		
سامان	میزان	۲۶۱۵۳	۲۸۱۳	۱۳۹۱۹۴	۶۸۲۳	۴۱۵۰	۳۹۷۵	۱۸۴۰۶۳		
	سهم شهرستان در تعارفه (درصد)	۵,۰۰	۲,۳۲	۲۱,۵۶	۱,۸۷	۴,۱۲	۴,۶	۹,۹۹		
خاتمیرزا	میزان	۲۵۴۰۸	۱۸۰۹	۵۷۲۲۰	۲۲۱۵	۲۷۶۴	۳۹۸۹	۹۱۱۱۸		
	سهم شهرستان در تعارفه (درصد)	۴,۸۶	۱,۴۹	۸,۸۶	۰,۶۱	۲,۷۵	۴,۶	۴,۹۵		
جمع کل	میزان	۵۲۲۸۹۸	۱۲۱۲۲۴	۶۴۵۶۲۳	۳۶۵۴۷۷	۱۰۰۶۷۹	۸۵۹۴۰	۱۸۴۱۸۴۰		

مأخذ: شرکت توزیع نیروی برق استان

کاهش مصرف تعرفه سایر مصارف در شهرستان سامان به دلیل تغییر تعرفه رخ داده است. کاهش مصرف تعرفه صنعتی شهرستان کوهرننگ به دلیل کاهش مصرف مشترک آب منطقه‌ای بوده است همچنین کاهش مصرف تعرفه کشاورزی شهرستان کوهرننگ به دلیل برنامه‌های مدیریت مصرف بوده است.

سال ۱۳۹۸			سال ۱۳۹۷			فصل / برنامه
عملکرد	تخصیص	مصوب	عملکرد	تخصیص	مصوب	
۲۲۹۹۷	۲۲۹۹۷	۲۸۲۵۲	۹۴۷۹	۹۴۷۹	۱۱۲۰۹	فصل انرژی
						برنامه برق
۲۲۹۹۷	۲۲۹۹۷	۲۸۲۵۲	۹۴۷۹	۹۴۷۹	۱۱۲۰۹	برنامه توسعه و بهینه‌سازی امور برق

حمل و نقل

فصل ۲

گزارش اقتصادی، اجتماعی و فرهنگی ۱۳۹۸

حمل و نقل جاده‌ای

به مجموعه فعالیت‌های حمل و نقل (کالا یا مسافر) که از طریق جاده توسط ناوگان جاده‌ای صورت پذیرد حمل و نقل جاده‌ای می‌گویند. مجموعه فعالیت‌های حمل و نقلی که مبدأ و مقصد سفر در حریم استحقاقی یک استان قرار دارد حمل و نقل درون استانی است و مجموعه فعالیت‌های حمل و نقلی که مبدأ سفر در حریم استحقاقی و مقصد سفر خارج از حریم استحقاقی یک استان قرار دارد حمل و نقل برون استانی می‌باشد.

مؤسسه یا شرکت حمل و نقل فعال مؤسسه یا شرکتی است که دارای پروانه فعالیت از طرف سازمان راهداری و حمل و نقل جاده‌ای بوده و صدور کلیه اسناد مربوط به جابجایی عمومی مسافر و کالا را در داخل و یا خارج از کشور به عهده دارد. تعداد شرکت‌های فعال باربری در سال ۱۳۹۸ در استان ۵۴ شرکت بوده که سهم آن از ۴۳۲۰ شرکت فعال در کشور ۱/۲ درصد می‌باشد. وضعیت حقوقی تعداد ۵۳ شرکت (معادل ۹۸/۱ درصد) از شرکت‌ها و موسسات مذکور، شرکت و وضعیت مالکیت ۴۸ واحد (۸۸/۶ درصد) آن‌ها خصوصی بوده است. شرکت‌ها و موسسات یاد شده در این سال تعداد ۲۱۵۸۷۶ سفر درون استانی و تعداد ۵۸۲۰۷۸ سفر برون استانی به منظور جابجایی تعداد ۲۹۱۴۲۶۵ مسافر در درون استان و تعداد ۱۴۷۵۳۳۴ مسافر در برون استان فعالیت داشته‌اند. بیشترین تعداد شرکت‌های فعال در شهرستان شهرکرد، ۲۱ شرکت و پس از آن شهرستان‌های بروجن و فارسان بترتیب با ۱۰ و ۸ شرکت در مراتب بعدی قرار داشته‌اند.

میزان بار جا به جا شده برون استانی در سال ۱۳۹۸ برابر ۴۲۰۳ تن می‌باشد میزان کالای جابه جا شده در داخل استان در سال ۱۳۹۸ معادل ۸۷۷ تن بوده که در مقایسه با سال قبل ۱/۳ درصد کاهش داشته است.

جدول ۱: میزان سرویس دهی شبکه حمل و نقل جاده ای استان طی سال های ۹۸-۱۳۹۷

درصد تغییرات	۱۳۹۸	۱۳۹۷	۱۳۹۶	سال
-	۰/۵۰	۰/۵۳	۰/۵۲	نسبت موسسات مسافربری استان به ده هزار نفر جمعیت
-۱۱	۲۹۱۴۲۶۵	۳۲۹۰۰۰۰	۳۱۵۵۵۱۹	تعداد مسافر جابجا شده درون استانی (نفر)
-۱۰	۱۴۷۵۳۳۴	۱۶۳۷۴۶۱	۱۹۵۸۹۳۵	تعداد مسافر جابجا شده برون استانی (نفر)
-۱	۸۷۷	۸۸۹	۹۵۲	میزان بار جابجا شده درون استانی (تن)
۲۳	۴۲۰۳	۳۴۳۱	۳۰۳۷	میزان بار جابجا شده برون استانی (تن)
۸	۵۵	۵۱	۴۹	تعداد موسسات مسافربری
۲	۵۴	۵۳	۵۱	تعداد موسسات باربری

مأخذ: اداره کل راهداری و حمل و نقل جاده ای استان

جدول ۲: تعداد شرکت ها و موسسات فعال باربری بر حسب وضعیت حقوقی طی سال های ۹۸-۱۳۹۶

جمع	وضعیت مالکیت			وضعیت حقوقی			سال	شرح
	دولتی	تعاونی	خصوصی	شعبه	مؤسسه	شرکت		
۵۱	۲	۵	۴۴	۱	۰	۵۰	۱۳۹۶	استان
۵۳	۲	۵	۴۶	۱	۰	۵۲	۱۳۹۷	
۵۴	۲	۴	۴۸	۱	۰	۵۳	۱۳۹۸	
۴۳۰۸	۱۶	۲۱۴	۴۰۷۸	۱۴۳	۲۴۸	۳۹۱۷	۱۳۹۶	کشور
۴۳۱۹	۱۷	۲۱۸	۴۰۸۴	۱۴۸	۲۳۰	۴۱۳۹	۱۳۹۷	
۴۳۲۰	۱۷	۲۱۸	۴۰۸۵	۱۴۹	۲۳۰	۴۳۲۰	۱۳۹۸	
۱/۲	۱۲/۵	۲/۳	۱/۱	۰/۷	۰	۱/۳	۱۳۹۶	سهم
۱/۲	۱۱/۸	۲/۳	۱/۱	۰/۷	۰	۱/۳	۱۳۹۷	
۱/۲	۱۱/۸	۲/۳	۱/۱	۰/۷	۰	۱/۳	۱۳۹۸	

مأخذ: اداره کل راهداری و حمل و نقل جاده ای استان

جدول ۳: میزان سرویس دهی شبکه حمل و نقل جاده‌ای استان در جا به جایی سفر درون استانی در سال ۱۳۹۸

شهرستان	تعداد موسسات مسافربری	تعداد سفر درون استانی				تعداد سفر برون استانی			
		اتوبوس	مینی بوس	سواری	جمع	اتوبوس	مینی بوس	سواری	جمع
شهرکرد	۲۱	۱۴۵	۸۰۳۱۹	۵۵۰۹	۱۱۳۰۴	۲۵۵۴	۵۹۰	۳۱۹۱	۶۳۳۵
بروجن	۱۰	۱۳۸	۲۸۹۷۷	۲۶۳۸۳	۵۵۴۹۸	۷۶۴۴	۶۵۵۶	۱۴۵۵۵	۲۸۷۵۵
فارسان	۸	۰	۲۰۶۵۷	۴۹۷۴۲	۷۰۳۹۹	۸۸۴	۲۱۱۳	۷۳۴۲	۱۰۳۳۹
لردگان	۷	۴۰	۴۰۳۵	۱۲۴۲۰	۱۶۴۹۵	۱۳۹۶	۹۶۱	۸۶۳۰	۱۰۹۸۷
اردل	۴	۰	۴۷۷۶	۴۸۶۰	۹۶۴۶	۰	۵۰۴	۲۱۳	۷۱۷
کوهزنگ	۲	۰	۱۹۳۱	۱۱۱۰۹	۱۳۰۴۰	۰	۳۲۲	۱۲۸۴	۱۶۰۶
بن	۲	۳۴	۸۰۰۵	۹۵۳۹	۱۸۵۷۸	۱۹	۱۳۶۳۶	۱۱۳۵	۱۴۷۹۰
سامان	۱	۰	۳۱۴۱	۱۷۶۸۵	۲۰۸۲۶	۰	۳۲۴۹	۳۹	۳۲۸۸
جمع	۵۵	۳۵۷	۱۵۱۸۴۱	۱۳۷۲۴۷	۲۱۵۸۷۶	۱۲۴۹۷	۲۷۹۳۱	۳۶۲۸۹	۵۸۲۰۷۸

مأخذ: اداره کل راهداری و حمل و نقل جاده‌ای استان

جدول ۳: میزان سرویس دهی شبکه حمل و نقل جاده‌ای استان در جا به جایی سفر درون استانی در سال ۱۳۹۸

شهرستان	تعداد موسسات مسافربری	نسبت موسسات مسافربری به ده هزار نفر جمعیت	تعداد مسافردرون استانی				تعداد مسافر برون استانی			
			اتوبوس	مینی بوس	سواری	جمع	اتوبوس	مینی بوس	سواری	جمع
شهرکرد	۱۸	۰/۵۶	۱۶۴	۹۴۱۹۵	۹۰۹۰۹	۱۸۵۳۶۸	۳۴۴۴۴	۱۰۱۵۱	۴۴۲۸۹	۸۸۸۸۴
بروجن	۶	۰/۴۸	۸۶	۱۶۷۹۳	۱۸۵۳۲	۳۵۴۱۱	۷۵۴۲	۲۸۶۸	۱۱۸۹۵	۲۲۳۰۵
فارسان	۷	۰/۷۳	۰	۱۷۹۲۶	۴۶۰۶۳	۳۹۸۹	۱۳۹۰	۳۰۱	۷۴۴۹	۹۱۴۰
لردگان	۴	۰/۱۹	۳۴	۲۱۹۱	۱۲۵۸۴	۱۴۸۰۹	۱۲۷۷	۵۳۶	۸۸۸۲	۱۰۶۹۵
اردل	۲	۰/۴	۰	۲۶۵۸	۱۶۶۳	۴۳۲۱	۰	۴۴۶	۵۴	۵۰۰
کوهزنگ	۲	۰/۴۸	۰	۱۵۵	۶۱۱	۷۶۶	۰	۱۵	۱۴۰	۱۵۵
بن	۲	۰/۷	۰	۱۰۵۵۷	۱۰۲۳۷	۲۰۷۹۴	۰	۱۷۲۲۰	۲۶۸	۱۷۴۸۸
سامان	۱	۰/۲۹	۰	۵۱۱۱	۱۶۲۲۶	۲۱۳۳۷	۰	۳۲۸۶	۳۶	۳۳۲۲
جمع	۴۲	-	۲۸۴	۱۴۹۵۸۶	۱۹۶۸۱۵	۲۱۶۶۹۵	۴۴۶۵۳	۳۴۸۲۳	۷۳۰۱۳	۱۵۲۴۸۹

مأخذ: اداره کل راهداری و حمل و نقل جاده‌ای استان

تعداد شرکت‌ها و مؤسسات فعال مسافری در استان در سال ۱۳۹۸ برابر با ۵۵ شرکت بوده که در مقایسه با سال قبل ۳۰ درصد افزایش داشته است. تعداد شرکت‌ها و مؤسسات مسافری در شهرستان شهرکرد ۲۱ مؤسسه و پس از آن شهرستان‌های بروجن و فارسان به ترتیب با ۱۰ و ۸ مؤسسه در رتبه دوم و سوم قرار داشته اند. تعداد سفر انجام شده درون استانی در سال ۱۳۹۸ معادل ۲۱۵۸۷۶ مورد بوده که تعداد ۳۵۷ سفر با اتوبوس، ۱۵۱۸۴۱ سفر با مینی بوس و ۱۳۷۲۴۷ سفر با سواری انجام شده است. تعداد مسافری که در سال ۱۳۹۸ در درون استان از سیستم حمل و نقل جاده‌ای استفاده نموده‌اند معادل ۲۹۱۴۲۶۵ نفر می‌باشد. تعداد سفرهای برون استانی در سال ۱۳۹۸ معادل ۵۸۲۰۷۸ مورد بوده که تعداد ۱۲۴۹۷ سفر با اتوبوس، ۲۷۹۳۱ سفر با مینی بوس و ۳۶۳۸۹ سفر با سواری انجام شده است و تعداد مسافرین جابجا شده برون استانی نیز معادل ۱۴۷۵۳۳۴ نفر می‌باشد.

جدول ۵: تعداد شرکت‌ها و مؤسسات فعال مسافری بر حسب وضعیت حقوقی طی سال‌های ۹۸-۱۳۹۵

جمع	وضعیت مالکیت			وضعیت حقوقی			سال	شرح
	دولتی	تعاونی	خصوصی	شعبه	مؤسسه	شرکت		
۴۳	۰	۷	۳۶	۲	۳	۳۸	۱۳۹۵	استان
۵۱	۰	۷	۴۴	۵	۱	۴۵	۱۳۹۶	
۵۳	۲	۵	۴۶	۱	۰	۵۲	۱۳۹۷	
۵۵	۱	۶	۴۸	۶	۲	۴۷	۱۳۹۸	

مأخذ: اداره کل راهداری و حمل و نقل جاده‌ای استان

جدول ۶: مسافرین وارد شده (هزار نفر) به استان و خارج شده از استان طی سال‌های ۹۸-۱۳۹۶

جایابی در داخل	خارج شده	وارد شده	شرح	
۳۱۵۴	۱۹۵۵	۱۸۵۲	استان	سال ۱۳۹۶
۱۴۸۳۲۷	۷۱۰۱۵	۱۷۸۴	استان	سال ۱۳۹۷
۲۹۱۴	۱۴۷۵	۱۶۵۳	استان	سال ۱۳۹۸

مأخذ: اداره کل راهداری و حمل و نقل جاده‌ای استان

تعداد شرکت‌ها و مؤسسات فعال مسافربری در استان در سال ۱۳۹۸ برابر با ۵۵ شرکت بوده که در مقایسه با سال قبل ۳۰ درصد افزایش داشته است. تعداد شرکت‌ها و مؤسسات مسافربری در شهرستان شهرکرد ۲۱ مؤسسه و پس از آن شهرستان‌های بروجن و فارسان به ترتیب با ۱۰ و ۸ مؤسسه در رتبه دوم و سوم قرار داشته‌اند. تعداد سفر انجام شده درون استانی در سال ۱۳۹۸ معادل ۲۱۵۸۷۶ مورد بوده که تعداد ۳۵۷ سفر با اتوبوس، ۱۵۱۸۴۱ سفر با مینی بوس و ۱۳۷۲۴۷ سفر با سواری انجام شده است. تعداد مسافری که در سال ۱۳۹۸ در درون استان از سیستم حمل و نقل جاده‌ای استفاده نموده‌اند معادل ۲۹۱۴۲۶۵ نفر می‌باشد. تعداد سفرهای برون استانی در سال ۱۳۹۸ معادل ۵۸۲۰۷۸ مورد بوده که تعداد ۱۲۴۹۷ سفر با اتوبوس، ۲۷۹۳۱ سفر با مینی بوس و ۳۶۳۸۹ سفر با سواری انجام شده است و تعداد مسافرین جابجا شده برون استانی نیز معادل ۱۴۷۵۳۳۴ نفر می‌باشد.

جدول ۷: تعداد پایگاه‌های اورژانس و امداد نجات جاده‌ای طی سال‌های ۹۸-۱۳۹۶

شرح	اورژانس			هلال احمر		
	۱۳۹۶	۱۳۹۷	۱۳۹۸	۱۳۹۶	۱۳۹۷	۱۳۹۸*
استان	۳۰	۳۰	۳۰	۱۵	۱۷	۲۲
درصد تغییرات ۹۸ نسبت به ۹۷	۰			۲۹		

مأخذ: هلال احمر استان

* ۵ ایستگاه موقت در شهرهای بن، سامان، هفشجان، صمصامی و کارون ۴

جدول ۸: تعداد متوفیات ناشی از تصادفات رانندگی طی سال‌های ۹۸-۱۳۹۶

شرح	درون شهری	برون شهری	روستایی	نامعلوم	جمع
سال ۱۳۹۶	استان	۳۳	۱۷۶	۱۵	۲۲۴
	کشور	۴۳۷۸	۱۰۷۴۹	۱۰۴۴	۱۶۲۰۱
	سهم	۰/۷۵	۱/۶۴	۱/۴	-
سال ۱۳۹۷	استان	۳۰	۱۶۱	۳۶	۲۲۷
	کشور	۴۲۷۶	۱۱۰۲۹	۱۰۹۵	۱۷۱۸۳
	سهم	۰/۷	۱/۴۶	۳/۳	۱/۳
سال ۱۳۹۸	استان	۲۳	۱۷۵	۲۲	۲۲۱
	کشور	۴۱۸۷	۱۱۸۶	۱۲۴۴	۱۶۹۴۷
	سهم	۰/۵۵	۱/۳۹	۱/۷۶	-۰/۳
درصد تغییرات ۹۸ نسبت به ۹۷	استان	-۲۳۳	۸/۷	-۳۸,۸	-۶/۷
	کشور	-۲/۰۸	۱/۴	۱۳/۶	-۵۷/۸

مأخذ: اداره کل راهداری و حمل و نقل جاده‌ای استان

جدول ۹: تعداد مصدومین ناشی از تصادفات رانندگی (برون شهری و درون شهری) طی سال های ۹۸-۱۳۹۶

تعداد مصدومین (نفر)	شرح	
۴۱۶۶	استان	سال ۱۳۹۶
۳۳۵۹۹۵	کشور	
۱/۲۴	سهم	
۴۵۵۸	استان	سال ۱۳۹۷
۳۶۷۴۴۰	کشور	
۱/۲۴	سهم	
۴۱۵۱	استان	سال ۱۳۹۸
۳۴۷۳۰۷	کشور	
۱/۲	سهم	
-۸/۹	استان	درصد تغییرات سال ۹۸ نسبت به سال ۹۷
-۵/۵	کشور	

مآخذ: اداره کل راهداری و حمل و نقل جاده‌ای استان

در سال ۱۳۹۸ در استان تعداد ۳۱ راهدارخانه وجود داشته که معادل ۳/۵ درصد از راهدارخانه‌های موجود در کشور بوده است. تعداد راهدارخانه‌ها در استان در سال ۱۳۹۸ در مقایسه با سال قبل از آن تفاوتی نداشته است. راهدارخانه‌ها به عنوان مکانی جهت استقرار تجهیزات و ماشین آلات و پرسنل عملیاتی راهداری است که وجود آنها با توجه به گستردگی طول راه‌های کشور و لزوم واکنش‌های سریع و سرعت در عملیات راهداری به ویژه راهداری جاری، فوری، اضطراری و راهداری زمستانی، امری حیاتی است و از مهمترین عوامل در راستای حفظ و نجات جان استفاده‌کنندگان از راه در شرایط اضطراری و نامناسب جوی و بازگشایی راههای مسدود در اثر برف، بوران و... است.

تعداد نقاط حادثه خیز در کشور در سال ۱۳۹۸ معادل ۵۸۵ نقطه گزارش شده است که ۴۹ نقطه آن یعنی ۸/۴ درصد در استان چهارمحال و بختیاری بوده است. این تعداد نسبت به سال قبل از آن تغییری نداشته است. تعداد پاسگاه‌های پلیس راه فعال در استان مشابه با سال قبل است.

جدول ۱۰: برخی مشخصات شبکه راه‌های اصلی و فرعی استان در سال ۹۸-۱۳۹۷

تعداد پاسگاه پلیس راه	نقاط حادثه خیز در استان		راه‌دارخانه								شهرستان
			جمع		غیر شریانی		شریانی				
			۱۳۹۸	۱۳۹۷	۱۳۹۸	۱۳۹۷	۱۳۹۸	۱۳۹۷	۱۳۹۸	۱۳۹۷	
۱	۱	۵	۵	۵	۵	۱	۱	۴	۴	شهرکرد	
۱	۱	۷	۷	۲	۲	۰	۰	۲	۲	بروجن	
۰	۰	۳	۳	۱	۲	۰	۱	۱	۱	فارسان	
۱	۱	۱۰	۱۰	۴	۴	۰	۰	۴	۴	لردگان و خاوهیرزا	
۱	۱	۳	۳	۴	۵	۳	۴	۱	۱	اردل	
۱	۱	۱۸	۱۸	۸	۷	۸	۶	۰	۱	کوه‌رنگ	
۰	۰	۰	۰	۵	۴	۱	۲	۴	۲	کیار	
۰	۰	۰	۰	۱	۱	۰	۱	۱	۰	بن	
۱	۱	۳	۳	۱	۱	۰	۰	۱	۱	سامان	
۶	۶	۴۹	۴۹	۳۱	۳۱	۱۳	۱۵	۱۸	۱۶	کل استان	

مأخذ: اداره کل راه‌داری و حمل و نقل جاده‌ای استان

براساس اعلام اداره کل راه‌داری و حمل و نقل جاده‌ای استان، کل راه‌های تحت پوشش اداره کل حمل و نقل و پایانه‌های استان در سال ۱۳۹۸ ۳۷۴۲ کیلومتر، شامل راه اصلی ۷۵۸ کیلومتر، راه فرعی ۲۹۱ کیلومتر، بزرگراه ۲۶۹ کیلومتر، راه‌های درون شهری ۵۳ کیلومتر و راه روستایی ۲۳۷۲ کیلومتری باشد. توزیع طول راه‌های استان در شهرستان‌ها نشان می‌دهد که شهرستان لردگان با ۹۹۸ کیلومتر، دارای بیشترین طول راه در استان و پس از آن شهرستان‌های کوه‌رنگ با ۷۶۴ کیلومتر، اردل با ۴۱۴ کیلومتر، بروجن با ۳۷۸ کیلومتر، شهرکرد با ۳۷۷ کیلومتر، کیار ۳۲۵ کیلومتر، بن با ۱۸۹ کیلومتر، سامان ۱۶۶ کیلومتر و فارسان با ۱۳۱ کیلومتر در رتبه‌های بعدی قرار دارند. طول راه‌های روستایی استان در سال ۱۳۹۸ معادل ۲۳۷۲ کیلومتر بوده است که از این مجموع ۶۶ درصد معادل ۱۵۶۱ کیلومتر راه آسفالتی و ۳۴ درصد معادل ۸۱۱ کیلومتر راه شوسه بوده است.

وسعت یک منطقه، عاملی تعیین کننده در میزان راه موردنیاز آن منطقه می‌باشد، شاخص تراکم راه که از نسبت طول راه هر منطقه جغرافیایی به مساحت آن حاصل می‌گردد به عنوان یکی از شاخصه‌های توسعه آن منطقه در نظر گرفته می‌شود. در سال ۱۳۹۸ تراکم راه در استان به طور متوسط ۲۳ کیلومتر در ۱۰۰ کیلومترمربع بوده است. شهرستان سامان با تراکم راه ۳۵ بیشترین و شهرستان بروجن با تراکم ۱۶ دارای کمترین تراکم راه در بین شهرستان‌های استان را داشته است.

جدول ۱۱: برخی شاخص‌های حمل و نقل به تفکیک شهرستان طی سال‌های ۹۸-۱۳۹۷

شهرستان	راه اصلی (کیلومتر)		راه فرعی (کیلومتر)		بزرگراه (کیلومتر)		راههای درون شهری (کیلومتر)	
	۹۸ سال	۹۷ سال	۹۸ سال	۹۷ سال	۹۸ سال	۹۷ سال	۹۸ سال	۹۷ سال
شهرکرد	۹۷	۷۱	۴۴	۴۴	۸۳	۸۳	۱۴	۱۴
پروجن	۹۹	۱۰۱	۱۴	۱۴	۸۰	۸۰	۱۱	۱۱
فازسان	۳۱	۳۴	۰	۰	۲۰	۱۶	۱۰	۱۰
لردگان و خاتمیرزا	۱۶۵	۱۶۰	۲۲	۲۲	۴۰	۴۰	۶	۶
اردل	۱۲۹	۱۳۶	۶	۶	۰	۰	۳	۳
کوهپنگ	۵۲	۵۵	۱۴۰	۱۴۰	۵	۵	۳	۳
کیار	۱۳۰	۱۴۹	۳۶	۳۶	۹	۹	۰	۰
بن	۳۷	۳۷	۲۹	۲۹	۱۱	۱۱	۲	۲
سلامان	۲۸	۲۸	۰	۰	۱۴	۷	۴	۴
استان	۷۵۸	۷۶۱	۲۹۱	۲۹۱	۳۶۹	۲۵۱	۵۳	۵۳

مأخذ: اداره کل راهداری و حمل و نقل جاده‌ای استان

جدول ۱۲: برخی شاخص‌های حمل و نقل راه روستایی به تفکیک شهرستان طی سال‌های ۹۸-۱۳۹۷

شهرستان	راه روستایی (کیلومتر)			راه روستایی آسفالت‌ته (کیلومتر)			راه روستایی شوسه (کیلومتر)		
	سال ۹۷	سال ۹۸	درصد تغییرات	سال ۹۷	سال ۹۸	درصد تغییرات	سال ۹۷	سال ۹۸	درصد تغییرات
شهرکرد	۷۱	۹۷	۳۶/۶	۴۴	۴۴	۰	۸۳	۸۸	۰
بروجن	۱۰۱	۹۹	-۲	۱۴	۱۴	۰	۸۰	۸۲	۱/۲
فارسان	۳۴	۳۱	-۸/۸	۰	۰	۰	۱۶	۲۰	۲۴/۷
لردگان و خاتمیرزا	۱۶۰	۱۶۵	۳/۱	۲۲	۲۲	۰	۴۰	۴۰	۰
اردل	۱۳۶	۱۲۹	-۵/۱	۶	۶	۰	۰	۰	۰
کوه‌رنگ	۵۵	۵۲	-۵۵	۱۴۰	۱۴۰	۰	۵	۵	۰
کیار	۱۴۹	۱۳۰	-۱۲/۸	۳۶	۳۶	۰	۹	۹	۰
بن	۲۷	۲۷	۰	۲۹	۲۹	۰	۱۱	۱۱	۰
سامان	۲۸	۲۸	۰	۰	۰	۰	۷	۱۴	۵۵/۶
استان	۷۶۱	۷۵۸	-۰/۴	۲۹۱	۲۹۱	۰	۲۵۱	۲۶۹	۳/۸

مأخذ: اداره کل راهداری و حمل و نقل جاده‌ای استان

جدول ۱۳: طول راه‌ها و تراکم کل راه‌های استان طی سال‌های ۹۸-۱۳۹۷

شهرستان	جمع کل راه‌ها (کیلومتر مربع)		سهم شهرستان از کل راه‌های استان (درصد)		تراکم راه در ۱۰۰ کیلومترمربع	
	سال ۹۷	سال ۹۸	سال ۹۷	سال ۹۸	سال ۹۷	سال ۹۸
شهرکرد	۳۴۲	۳۷۷	۹	۱۰	۱۸	۱۹
بروجن	۳۷۶	۳۷۸	۱۰	۱۰	۱۶	۱۶
فارسان	۱۲۸	۱۳۱	۳	۳	۲۳	۲۳
لردگان و خاتمیرزا	۹۹۳	۹۹۸	۲۷	۲۷	۳۰	۳۰
اردل	۴۳۹	۴۱۴	۱۱	۱۲	۲۴	۲۳
کوه‌رنگ	۷۱۹	۷۶۴	۲۱	۲۱	۲۱	۲۱
کیار	۳۳۷	۳۲۵	۹	۹	۲۴	۲۳
بن	۱۸۸	۱۸۹	۵	۵	۲۳	۲۳
سامان	۱۶۰	۱۶۶	۴	۴	۳۳	۳۵
کل استان	۳۷۳۲	۳۷۴۲	۱۰۰	۱۰۰	۲۳	۲۳

مأخذ: اداره کل راهداری و حمل و نقل جاده‌ای استان

حمل و نقل هوایی

گسترش روزافزون صنعت حمل و نقل هوایی در دهه اخیر در جهان به عنوان یکی از مهمترین محورهای رشد و توسعه کشورهای توسعه یافته و در حال توسعه مطرح شده است. رشد فعالیتهای اقتصادی و اجتماعی، جابجایی سریع مسافر و کالا و در نتیجه افزایش روزافزون تقاضا در این بخش را یک ضرورت اجتناب ناپذیر ساخته است. بعد از سیستم حمل و نقل جاده‌ای دومین سیستم حمل و نقل موجود استان، فرودگاه بین‌المللی شهرکرد می‌باشد. تعداد پروازهای داخلی ورودی و خروجی این فرودگاه در سال ۹۸ برابر با ۲۵۴ پرواز بوده است که در مقایسه با سال قبل ۴۱ درصد کاهش داشته است. تعداد مسافر و بار جابجا شده برابر با ۱۱۴۶۲ نفر و ۴۸۱۰۲ کیلوگرم بوده است که نسبت به سال قبل از آن به ترتیب ۶۷ و ۷۴ درصد کاهش داشته است. (در ماه‌های منتهی به پایان سال ۹۶ پرواز این فرودگاه به مقصد کشور کویت قطع شده است).

جدول ۱۴: شاخص‌های فنی حمل و نقل هوایی فرودگاه استان طی سال‌های ۹۸-۱۳۹۳

عنوان شاخص	۱۳۹۳	۱۳۹۴	۱۳۹۵	۱۳۹۶	۱۳۹۷	۱۳۹۸	درصد تغییرات
تعداد پروازهای ورودی و خروجی فرودگاه شهرکرد	۲۷۸	۲۱۰	۴۳۰	۵۹۲	۴۳۴	۲۵۴	-۱۲
تعداد مسافر جابجا شده از طریق فرودگاه شهرکرد (نفر)	۱۳۷۰۳	۱۱۱۲۸	۳۸۱۳۴	۸۱۹۰۰	۳۴۳۷۸	۱۱۴۶۲	-۴۵
میزان بار جابجا شده از طریق فرودگاه شهرکرد (کیلوگرم)	۸۲۷۰۰	۴۹۷۲۶	۲۱۳۳۶۳	۳۰۶۸۷۷	۱۸۷۶۵۴	۴۸۱۰۲	-۴۳

ماخذ: فرودگاه بین‌المللی شهرکرد

عمران و خدمات شهری

فصل ۳

گزارش اقتصادی، اجتماعی و فرهنگی ۱۳۹۸

توسعه و عمران شهری

شهرها به عنوان بهترین نمود تمدن بشری از عوامل متعددی در جریان توسعه و عمران خود متاثر می‌شوند. هدف آرمانی در عمران شهری، برخورداری جامعه از سلامت، امنیت، رفاه و بهره‌مندی از محیط زیست سالم همراه با توسعه متوازن و پایدار در مناطق و نواحی شهری است.

با توجه به اینکه شهرها مراکز تحول و پیشرفت اقتصادی و اجتماعی کشور محسوب می‌شوند هدف‌های اساسی عمران شهری را می‌توان به این شرح تعریف کرد: بهبود نظام برنامه‌ریزی شهری، برقراری تعادل مطلوب بین شهرها از طریق ایجاد و توزیع متناسب تأسیسات عمران شهری، تقویت و بهبود مدیریت شهرداری‌ها و سازمان‌های محلی و ...

ناهماهنگی در رشد و توسعه شهری و روستایی منجر به این می‌گردد که میل به زندگی در شهرها شدت گرفته و جمعیت بدون در نظر گرفتن ظرفیت و امکانات شهرها با مهاجرت‌های دائمی به تراکم بیش از حد جمعیت آنها منجر شود. ادامه این گرایش مسائل و مشکلات حادی از قبیل تراکم جمعیت، ازدحام وسائط نقلیه، عدم تکافوی آب آشامیدنی، آلودگی هوا، کمبود تأسیسات و تسهیلات شهری و بالاخره عدم دسترسی به تأسیسات فرهنگی و بهداشتی را در شهرها موجب می‌گردد. اینجاست که مدیریت عمران شهری راه‌گشای مسایل پیش آمده خواهد بود.

مهمترین وظیفه عمران شهری را باید اداره امور شهر در قالب بهبود مدیریت شهری و استفاده بهینه از قابلیت‌ها و ظرفیت‌های موجود با بهره‌گیری مناسب از امکانات مالی، منابع و نیروی انسانی دانست. حرکت در این مسیر، بی‌تردید منجر به ارتقای سطح خدمات رسانی و دستیابی به بالاترین بهره‌وری در فعالیت‌ها خواهد شد. به منظور برقراری تعادل مطلوب بین شهرها از طریق توزیع متناسب تأسیسات عمرانی از جمله تأمین و بهبود آب آشامیدنی، شبکه‌های فاضلاب شهری، نوسازی و بهسازی شهری بر اساس شناخت دقیق کمبودها و احتیاجات شهرها و برنامه‌ریزی درست به مرحله اجرا گذارده خواهد شد. در ادامه در این بخش به بررسی برخی شاخص‌های خدمات شهری از قبیل آب و فاضلاب شهری در شهرهای استان پرداخته می‌شود.

شهرداری‌ها

شهرداری با مفهوم امروزی از زمان تشکیل حکومت مشروطه (دوران قاجار) با تصویب قانون بلدیة در سال ۱۲۸۶ با هدف مدیریت شهری، ارائه خدمات و رفع نیازمندی‌های شهروندان پا به عرصه وجود نهاد و اداره امور بلدیة را شخصی به نام کلاتر (شهردار) بر عهده داشت. به دنبال گسترش شهرها و افزایش جمعیت و به تبع آن تنوع نیازها و احتیاجات شهروندان، وظایف و فعالیت شهرداری‌ها نیز تنوع و گسترش بیشتری یافت به گونه‌ای که امروزه از شهرداری‌ها به عنوان بزرگترین و متنوع‌ترین سازمان خدماتی شهری نام می‌برند. نخستین شهرداری در ایران در تهران تأسیس گردیده و در حال حاضر بیش از ۱۳۰۰ شهرداری در کشور فعال هستند.

بر اساس ماده ۵ و ۶ آئین‌نامه اجرائی قانون «تعاریف و ضوابط تقسیمات کشوری جمهوری اسلامی

ایران» مصوب ۱۳۶۳/۷/۲۲، حوزه شهری محدوده جغرافیایی است که علاوه بر محدوده قانونی شهر شامل مکان‌ها و مزارع و اراضی و عوارض طبیعی بوده، به نحوی که حدود ثبتی و عرفی آن با حدود یکی از عناصر تقسیمات کشوری و احیاناً مکان مزرعه مستقل همجوار باشد. تشخیص و شناخت شهر بر اساس ضوابط و معیارهای مندرج در ماده ۴ قانون تقسیمات کشوری موکول به پیشنهاد وزارت کشور و تصویب هیأت وزیران می‌باشد و براساس تبصره این ماده در نقاطی که شهر شناخته می‌شود، شهرداری تأسیس می‌گردد. نحوه تأسیس و اداره امور شهرداری در محدوده قانونی شهر و سایر نقاط واقع در حوزه شهری را قانون معین می‌کند.

از سال ۱۳۸۹ تا کنون معیار تبدیل و ارتقای روستا به شهر به این ترتیب است که روستاهای مرکز بخش با هر جمعیتی و روستاهای واجد شرایط چنانچه دارای ۵۰۰۰ نفر جمعیت باشند شهر شناخته می‌شوند. در حال حاضر در استان چهارمحال و بختیاری ۴۱ شهرداری فعال می‌باشند. علاوه بر ۱۰ شهرستان اصلی در ۳۱ شهر نیز شهرداری مشغول به فعالیت می‌باشد. اسامی شهرداری‌های استان به شرح جدول ۱ می‌باشد.

جدول ۱: اسامی شهرداری‌های استان به تفکیک شهرستان تا پایان سال ۱۳۹۸

ردیف	نام شهرستان	تعداد شهرداری	نام شهرهای دارای شهرداری
۱	شهرکرد	۹	شهرکرد، سودجان، سورشجان، طاقانک، فرخشهر، کیان، نافج، هفشجان و هارونی
۲	بروجن	۶	بروجن، بلداجی، سفیددشت، فرادنبه، گندمان و نقنه
۳	فارسان	۶	فارسان، باباحیدر، پردنجان، جونقان، چلیچه و گوجان
۴	لردگان	۴	لردگان، سردشت، مال خلیفه و منج
۵	اردل	۴	اردل، دشتک، سرخون و کاج
۶	کوهرنگ	۳	چلگرد، بازفت و صمصامی
۷	کیار	۴	شلمزار، دستنآ، گهرو و ناغان
۸	بن	۲	بن، وردنجان
۹	سامان	۲	سامان، هوره
۱۰	خانمیرزا	۱	آلونی

مأخذ: شهرداری‌های استان

در استان چهارمحال بختیاری شهرداری شهرکرد در سال ۱۳۱۰ و پس از آن شهرداری بروجن در سال ۱۳۱۲ تأسیس شده است و پس از آن شهرداری‌های فارسان و سامان در سال ۱۳۴۷، شهرداری‌های لردگان و بن در سال ۱۳۵۵، شهرداری‌های اردل و کیار در سال ۱۳۶۹ و شهرداری کوهرنگ (چلگرد) در سال ۱۳۷۸ و شهرداری خانمیرزا در سال ۱۳۸۰ تأسیس شده است.

بر اساس دستورالعمل وزارت کشور درجه شهرداری‌های کشور در طیفی از ۱ تا ۱۲ قرار می‌گیرد. شهرهای قدیمی، بزرگ و پرجمعیت دارای درجات بالاتر و شهرهای جدیدالتأسیس دارای درجات پائین‌تر می‌باشند. درجه شهرداری‌ها بر مبنای امکانات، اعضا، درآمد و امثال آن تعیین می‌شود، لذا بالاترین درجه (۱۲) به شهرداری‌های تهران، شیراز، تبریز، مشهد، اصفهان، اهواز و کرج تعلق گرفته است، جمعیت این کلان شهرها بیش از یک میلیون نفر می‌باشد. در این استان شهرداری‌ها در درجه ۱ تا ۱۰ قرار گرفته‌اند شهرداری شهرکرد دارای درجه ۱۰ و درجه سایر شهرداری‌های استان نیز مطابق جداول ۲ و ۳ است.

معاینه فنی خودروهای شخصی و تاکسی‌ها توسط شهرداری‌ها انجام می‌شود. یکی از واحدهای شهرداری تاکسیرانی می‌باشد که تاکسی‌های شهر با نظارت این واحد حمل و نقل مسافر در درون شهر را انجام می‌دهند. تعداد تاکسی‌های شهر در مرکز استان، شهرکرد ۱۱۵۶ دستگاه می‌باشد. از جمله طرح‌های مهم در شهرداری‌ها در سال‌های اخیر طرح جداسازی آب شرب از فضای سبز بوده است که در برخی شهرهای استان انجام شده است. همچنین طرح تفکیک زباله از مبدأ که از سال ۱۳۹۵ آغاز شده و اجرای آن توسط شهرداری‌ها در حال پیگیری می‌باشد. تعداد ایستگاه‌های آتش نشانی و خودروهای مربوط به آن نیز از شاخص‌های مهمی است که با توجه به اهمیت وجود آن در هر شهر، پیگیری تأسیس آن توسط شهرداری الزامی می‌باشد. به جز شهرداری‌های هوره و کاج در سایر شهرهای استان ایستگاه آتش نشانی فعال و یا در حال ساخت است.

شورای شهر، مجلسی درون شهری است، که نمایندگان آن توسط مردم همان شهر انتخاب می‌شوند. وظیفه اصلی این مجلس انتخاب شهردار، تصویب بودجه و نظارت بر عملکرد شهرداری‌هاست. دیگر وظایف شوراهای اسلامی شهر در حوزه نظارت، پژوهش و برنامه‌ریزی و تصویب بودجه است، شورای شهر می‌تواند در هر مقطع زمانی بر روی عملکرد شهرداری نظارت کند. همانطور که در جداول ۲ و ۳ ملاحظه می‌شود تعداد جلسات عمومی شورای شهر و تعداد مصوبات این جلسات در سال ۱۳۹۸ ارائه شده است. بر اساس «ماده ۱۰۰ قانون شهرداری‌ها» مالکین اراضی و املاک واقع در محدوده خدماتی باید قبل از ساخت و ساز از شهرداری‌ها پروانه ساختمان بگیرند و شهرداری موظف است از عملیات‌های ساختمانی بدون پروانه یا خلاف پروانه بوسیله ماموران خود در زمین محصور یا غیر محصور جلوگیری کنند. در صورت خلاف این ماده همان طور که در ماده ۱۰۰ اشاره شد از عاملان آن جلوگیری می‌شود و جهت رسیدگی به کمیسیون ماده صد ارجاع داده می‌شود. کمیسیون ماده ۱۰۰ شهرداری دارای شخصیت حقوقی مجزا از شهرداری می‌باشد. محل استقرار این کمیسیون در شهرداری قرار دارد. انواع تخلفات ساختمانی که در این کمیسیون تعیین تکلیف می‌گردد عبارتند از: تخلف تراکم اضافی، تجاوز به معابر شهر، تخلف عدم استحکام بنا، تخلف عدم رعایت اصول فنی و بهداشتی و شهرسازی و تغییر کاربری. در سال ۱۳۹۸ شهرداری شهرکرد بیشترین اخطار کمیسیون ماده صد را در بین شهرستان‌های استان صادر کرده است.

جدول ۲: برخی از شاخص‌های شهرداری در مراکز شهرستان‌های استان در سال ۱۳۹۸

عنوان واحد	عنوان شاخص	شهرکرد	پروچن	فارسان	لردگان	اردل	کوهبرگ	کیار	بن	سامان	خاتمیرزا
سطح	سال تأسیس شهرداری	۱۳۱۰	۱۳۱۲	۱۳۴۷	۱۳۵۵	۱۳۶۹	۱۳۷۸	۱۳۶۹	۱۳۵۵	۱۳۴۷	۱۳۸۰
	درجه شهرداری	۱۰	۸	۷	۷	۵	۳	۵	۷	۶	۳
اداری	تعداد کارکنان رسمی و پیمانی	۱۸۵	۵۹	۱۹	۳۶	۱۷	۵	۱۳	۱۰	۱۵	۴
	تعداد کارکنان قراردادی، حجمی و سایر	۳۸۳	۱۰۴	۷۰	۹۵	۳۷	۷۱	۶	۳۹	۷	۸
عوارض و معاینه فنی خودرو	تعداد معاینه فنی خودروهای شخصی	۱۰۶۰۵	۱۰۰۰۰	۳۵۰	۷۴۰	۰	۰	۰	۰	۱۰۰۰۰	۰
	تعداد معاینه فنی تاکسی	۵۲۰	۵۰۰	۴۵	۴۵	۰	۰	۰	۰	۰	۰
تاکسیرانی	تعداد پروانه صادر شده تاکسی شهری	۲۳۰	۲۵۷	۱۳۱	۴۵	۱	۲	۰	۰	۰	۲
	تعداد تمدید پروانه تاکسی شهری	۱۰۸۲	۲۵۷	۹۷	۵۰	۱	۱	۱	۰	۷	۲
	تعداد تاکسی‌های شهر	۱۱۵۶	۲۵۷	۱۳۱	۵۱	۱	۲	۳	۰	۷	۲
	تعداد پروانه صادر شده آژانس	۰	۰	۳	۱۳	۰	۲	۰	۰	۰	۱
عمرانی	تعداد آژانس‌های فعال سطح شهر	۹	۱۴	۸	۹	۹	۲	۵	۰	۱۱	۱
	پیاده رو سازی (متر مربع)	۱۵۰۰۰	۱۲۰۰۰	۸۰۰۰	۶۵۰۰	۲۰۰	۰	۲۴۰۰	۱۰۰۰۰	۳۰۰۰	۲۰۰۰۰
	ساخت جوی و جدول (متر)	۷۰۰۰	۵۰۰	۳۵۰۰	۲۰۰۰	۱۵۰۰	۴۰۰	۱۱۰۰	۸۵۰	۱۸۰۰	۷۰۰
	اجرای دیوار حفاظتی و مسپل (متر)	۱۰۰۰۰	۵۰	۳۰۰	۶۲۵	۴۳	۰	۳۲۰	۱۵۰	۲۰۰	۱۵۰
	بهسازی معابر (جدول گذاری، زیر سازی و آسفالت) (متر)	۴۱۵۰۰۰	۳۰۰۰	۲۰۰۰	۶۰۰۰	۷۵۰	۶۰۰۰	۱۲۰۰۰	۱۴۱۰۰	۳۰۰۰	۱۵۰۰۰
	احداث سرویس بهداشتی عمومی (چشمه)	۲۰	۰	۴	۱۲	۰	۱۴	۸	۰	۶	۰

مأخذ: شهرداری‌های استان

انامه جدول ۲: برخی از شاخص‌های شهرداری در شهرستان‌های استان در سال ۱۳۹۸

خانمیرزا	ساحل	بن	کیار	کوهزنگ	اردل	لردگان	فارسان	بروجن	شهرکرد	عنوان شاخص	عنوان واحد
۰	۳	۰	۰	۱	۳	۰	۵	۳۰	۸۰	اجرای خط کشی‌های طولی معابر سطح شهر (کیلومتر)	تراфик
۱	۳	۲	۰	۱	۰	۱	۴	۱۱	۲۲	تعداد پارکینگ‌های سطح شهر (مالک شهرداری و بخش خصوصی) توسعه و بهبود زیرساخت‌های پیاده روی و دوچرخه سواری (مترمربع)	فضای سبز
۰	۱۰۰۰	۰	۰	۰	۰	۰	۰	۱۳۰۰۰	۱۲۰۰۰	(جدا سازی آب شرب از فضای سبز (درصد)	خدمات شهری
۰	۷۰	۳۰	۱۰۰	۱۰۰	۱۰۰	۱۰۰	۷۰	۹۷	۹۰	احداث و توسعه پارکها و فضای سبز (مترمربع)	شوراهای اسلامی
۱۰۰۰	۸۷۰	۲۰۰۰	۸۰۰	۲۴۰۰	۲۰۰	۲۰۰۰	۳۰۰۰	۷۵۰۰	۷۰۰۰۰	اجرای طرح تفکیک زباله از مبدأ (درصد)	حقوقی
۰	۴۰	۰	۰	۰	۰	۰	۰	۳۰	۰	تعداد ایستگاه‌های آتش نشانی	اجرائیات
۱	۱	۱	۱	۱	۱	۱	۱	۲	۶	تعداد خودروهای آتش نشانی	کمیسیون ماده صد
۲	۳	۱	۳	۱	۳	۳	۳	۴	۱۷	تعداد جلسات عمومی شورای شهر	
۲۰	۹۶	۰	۳۰	۱۴	۴۰	۱۱۱	۷۰	۹۴	۰	تعداد کل مصوبات شورا	
۷۰	۲۸	۰	۱۰۰	۳۱	۱۰۰	۳۳۵	۵۱۱	۳۲۴	۰	تعداد پرونده‌های حقوقی مرتبط با املاک	
۱	۱۵	۹	۰	۰	۱	۴۷	۱۵	۱۳	۷۴	تعداد پرونده‌های حقوقی مرتبط با تخلف ساختمانی	
۴۳	۲۵	۱	۰	۰	۰	۳۵	۹	۷	۷۹	خطار کمیسیون ماده صد (تعداد)	
۷۰	۷۴	۰	۶۵	۴۵	۰	۳۷	۶۰	۲۵۷	۳۲۸۵	خطار جلوگیری از سد معبر (تعداد)	
۱۰۰۰	۷۰	۱۷	۱۳	۷۱	۱۰	۶۲	۲۵	۲۱۶	۸۶	تعداد رأی بدوی صادر شده	
۶۱	۷۷	۶۲	۴۵	۴۵	۶۲	۷۷	۵۵	۴۳	۱۳۳۱	تعداد رأی تجدید نظر شده	
۱۴	۷	۹	۱۲	۰	۰	۴۳	۷۰	۴۷	۱۰۰۷۳	تعداد رأی منجر به جریمه	
۱۶	۱۷	۶۲	۵۱	۴۵	۶۲	۷۲	۱۲۵	۳۴۳	۱۸۱۱	تعداد رأی منجر به تخریب	
۱	۵	۰	۰	۰	۰	۷	۵	۷	۲۶		

مآخذ: شهرداری‌های استان

جدول ۳: شاخص‌های شهرداری‌های سایر شهرهای استان در سال ۱۳۹۸

نام شهرستان	شهرداری	سال تأسیس شهرداری	درجه شهرداری	تعداد کارکنان شهرداری	تعداد آژانس‌های فعال سطح شهر	بهبودی معابر (جدول گذاری، زیر سازی و آسفالت) (متر)	فضای سبز (متر مربع) احداث و توسعه پارکها و فضای سبز (درصد)	جدد سازی آب شرب از فضای سبز (درصد)	تعداد ایستگاه‌های آتش نشانی	تعداد جلسات عمومی شورای شهر	تعداد کل مصوبات شورای شهر
شهرکرد	سودجان	۱۳۸۲	۳	۵	۴	۵۰۰۰	۳۵۰۰	۰	۱	۲۰	۵۵
	سورشجان	۱۳۶۹	۵	۳۶	۱۰	۲۵۰۰	۱۰۰۰	۷۰	۱	۵۴	۹۰
	طاقانک	۱۳۷۸	۴	۱۶	۵	۳۵۰۰۰	۱۵۰۰	۴۰	۱	۷۰	۵۰
	فرخشهر	۱۳۳۶	۷	۴۵	۱۸	۱۲۰۰۰	۲۰۰۰۰	۹۰	۲	۴۵	۸۰
	کیان	۱۳۶۳	۵	۱۷	۹	۵۰۰۰۰	۱۰۰۰	۱۰۰	۱	۲۲	۳۷
	نافج	۱۳۷۹	۳	۶	۳	۲۰۰۰	۳۰۰۰	۱۰	۱	۶۵	۹۵
	هفشجان	۱۳۶۱	۶	۲۶	۱۳	۶۰۰۰	۴۵۰۰	۷۵	۱	۱۱۰	۹۵
بروجن	هارونی	۱۳۹۲	۳	۵	۲	۴۰۰۰	۰	۵	۱	۱۰۷	۷۰
	بلداجی	۱۳۶۲	۵	۲۲	۵	۵۵۰۰۰	۱۳۲۰۰	۱۰۰	۱	۱۱۵	۲۵۷
	سفیددشت	۱۳۷۶	۴	۳۰	۴	۸۰۰۰	۱۰۰۰	۸۰	۱	۸۵	۳۳۵
	فرادنبه	۱۳۶۲	۵	۱۹	۵	۲۰۰۰۰	۷۰۰۰	۷۰	۱	۹۳	۳۳
فارسان	گندمان	۱۳۶۹	۵	۴۰	۴	۶۴۰۰	۴۰۰	۵۰	۱	۱۰۵	۲۷۵
	نقنه	۱۳۸۶	۳	۴۳	۳	۷۲۰۰	۵۰۰	۵۰	۱	۱۲۵	۱۷۵
	باباحیدر	۱۳۷۱	۵	۱۸	۸	۱۲۰۰۰۰	۱۴۰۰۰	۰	۱	۳۵	۱۸
	پردنجان	۱۳۹۰	۳	۷	۸	۴۲۰۰	۲۱۰۰	۰	۱	۴۶	۳۰
	جوققان	۱۳۵۵	۶	۴۰	۵	۳۰۰۰	۳۰۰۰	۷۰	۱	۱۲۰	۸۶
لردگان	چلچله	۱۳۹۱	۱	۲۰	۳	۲۰۰۰	۵۰۰	۳۰	۱	۸۳	۹۷
	گوجان	۱۳۹۱	۱	۶	۳	۵۵۰۰	۱۰۰۰	۰	۱	۶۲	۱۷۵
	آلونی	۱۳۸۰	۳	۱۴	۱	۳۰۰۰	۱۷۰۰	۱۵	۱	۳۶	۳۶
	سردشت	۱۳۹۲	۱	۶	۱	۱۵۰۰۰	۵۰۰	۰	۱	۹۵	۱۲۰
	مال خلیفه	۱۳۷۹	۳	۱۰	۴	۱۲۵۰۰	۲۵۰۰۰	۹۰	۱	۳۵	۸۰
	منج	۱۳۸۹	۱	۵	۰	۱۰۰۰	۱۰۰	۰	۱	۲۰	۶۰
اردل	دشتک	۱۳۹۱	۳	۷	۳	۴۳۹۰۰	۱۴۰۰۰	۰	۱	۱۵	۵۰
	سرخون	۱۳۹۲	۲	۴	۰	۴۰۰۰	۰	۰	۱	۱۰۴	۱۰۴
	کاج	۱۳۹۲	۲	۹	۰	۴۰۰۰	۵۰۰۰	۰	۰	۱۷	۹۴
کوهرنگ	صمصامی	۱۳۹۳	۱	۵	۰	۴۰۰۰	۰	۰	۱	۶۰	۷۰
	بازفت	۱۳۹۲	۱	۶	۰	۶۳۰۰	۳۵۰	۰	۱	۴۵	۱۱۰
کیار	دستنا	۱۳۸۹	۳	۷	۴	۴۵۰۰	۳۰۰۰	۱۰	۱	۲۷	۶۳
	گهرو	۱۳۷۸	۴	۳۷	۵	۱۵۰۰۰	۱۵۰۰	۰	۱	۳۵	۷۵
	ناغان	۱۳۷۵	۵	۱۶	۲	۴۲۰۰	۱۰۰۰	۵۰	۱	۳۱	۸۰
بن	وردنجان	۱۳۸۹	۱	۱۵	۵	۳۵۰۰	۱۰۰۰	۰	۱	۲۵	۶۰
سامان	هوره	۱۳۹۷	۱	۳	۱	۰	۰	۰	۰	۸۱	۸
خانمیرزا	آلونی	۱۳۹۸	۱	۸	۱	۱۵۰۰	۱۰۰۰	۰	۱	۸۱	۸

آب شهری

تعداد مشترکین آب شهری در سال ۱۳۹۸ برابر ۲۴۰۸۴۹ بوده است که نسبت به سال قبل خود ۲,۲ درصد افزایش یافته است. در همین دوره تعداد مشترکین فاضلاب شهری با ۴,۶ رشد به ۱۴۶۹۵۵ مشترک رسیده است. از مجموع ۵۱,۸ میلیون متر مکعب آب تولیدی در سال ۱۳۹۸ و ۵۰,۲ میلیون متر مکعب در سال ۱۳۹۷ در استان به ترتیب ۳۸,۳ متر مکعب در سال ۱۳۹۷ و ۴۰,۲ متر مکعب در سال ۱۳۹۸ فروخته (مصرف) شده است؛ به عبارت دیگر آب ورودی به شبکه در سالهای ۱۳۹۷ و ۱۳۹۸ به ترتیب ۷۶,۳ درصد و ۷۷,۶ درصد بوده و مابقی آب تولیدی در شبکه پرت می‌شود. بطوریکه در سال ۱۳۹۸ پرت آب تولیدی ۲۳ درصد بوده است. در سالهای ۱۳۹۷ و ۱۳۹۸ بیشترین میزان مصرف آب در بخش خانگی بوده است که البته میزان مصرف در این بخش در سال ۱۳۹۸ نسبت به سال ۱۳۹۷، ۴,۹ درصد افزایش داشته است. سرانه آب مصرفی استان در سال ۱۳۹۸ معادل ۱۷۴ لیتر در شبانه روز می‌باشد. با توجه به اینکه سرانه آب مصرفی استان از متوسط سرانه آب مصرفی کشور بیشتر می‌باشد لذا نیاز به فرهنگ‌سازی و اصلاح الگوی مصرف در این امر مهم احساس می‌شود. سرانه آب مصرفی در شهرستان سامان با ۲۳۲ لیتر مصرف در شبانه روز بیشترین و شهرستان بروجن با ۱۵۲ لیتر کمترین مقدار را به خود اختصاص داده است.

در سالهای ۱۳۹۷ و ۱۳۹۸ حجم تولید آب در استان به ترتیب ۰,۸۱ و ۰,۸۰ درصد کشور بوده و همچنین حجم آب فروخته شده نیز ۰,۸۳ و ۰,۸۲ درصد کشور بوده است.

فاضلاب شهری

شبکه آب و فاضلاب شهرها یکی از مهمترین تاسیسات شهری در جوامع توسعه یافته محسوب می‌شود. تعداد مشترکین فاضلاب شهری در سال ۱۳۹۸ نسبت به سال ۱۳۹۷، ۲ درصد افزایش یافته است. تعداد ۵ شهر از شهرهای استان دارای شبکه فاضلاب شهری بوده و شهرهای اردل، کوهرنگ، بن و کیار فاقد شبکه فاضلاب شهری می‌باشند که در این زمینه بهتر است مسئولان و مجریان امر، اولویت اجرای سیستم فاضلاب را به شهرها و حتی روستاهای دارای مشکلات بهداشتی و زیست محیطی بدهند زیرا انبوه پروژه‌ها، باعث اختصاص‌اندک اعتبار به هر یک از آنها شده و جریان اجرا را طولانی می‌نماید. متأسفانه علی‌رغم این که برخی از شهرها و روستاهای استان به دلایل خاصی که ناشی از شرایط جغرافیایی محل استقرار آنها می‌باشد در زمینه دفع فاضلاب تولیدی شهروندان دچار مشکلات حادی هستند و سلامت و بهداشت مردم و محیط شهری در معرض آسیب جدی قرار دارد، پروژه‌های اجرایی شبکه فاضلاب آنها نیمه تمام مانده و یا دوره طولانی‌ای را برای اجرا طی کرده‌اند و در کنار آن شهرها و روستاهایی که مشکل خاصی نداشته‌اند به جمع پروژه‌های اجرایی اضافه شده‌اند. این امر در مدیریت شهری موجب می‌گردد که نتوان به اهداف دلخواه که همان خدمت‌گزاری بهینه و رفاه شهروندان است دست یافت.

جدول ۴: وضعیت آب آشامیدنی شهری استان چهار محال و بختیاری طی سال های ۹۷-۱۳۹۷

شاخص	واحد	سال ۱۳۹۷	سال ۱۳۹۸	ضریب تغییرات (درصد)
تعداد مشترکین آب آشامیدنی	مشترک	۲۳۵۶۹۰	۲۴۰۸۴۹	۲,۱۸
تعداد مشترکین فاضلاب شهری	مشترک	۱۴۰۴۱۸	۱۴۶۹۵۵	۴,۶۵
میزان تولید آب آشامیدنی	متر مکعب	۵۰۲۵۰۴۳۶	۵۱۸۵۴۰۹۷	۳,۱۹
میزان مصرف آب آشامیدنی	متر مکعب	۳۸۳۲۰۱۴۷	۴۰۱۸۴۴۴۵	۴,۸۶
میزان آب مصرفی	خانگی	۳۲۶۹۵۴۸۳	۳۴۷۰۱۴۵۴	۶,۱۳
	تجاری	۷۹۶۹۴۱	۷۸۵۴۲۴	-۱,۴۴
	صنعتی	۸۹۳۱۴	۹۶۵۰۹	۸,۰۵
	سایر	۴۷۳۸۴۰۹	۴۶۰۱۰۵۸	-۲,۸۹
	جمع	متر مکعب	۳۸۳۲۰۱۴۷	۴۰۱۸۴۴۴۵
متوسط پرت آب	درصد	۲۳,۷۴	۲۲,۵	-۱,۲۴
طول شبکه توزیع آب	کیلومتر	۱۹۸۳,۵	۲۰۰۴,۷	۱,۰۶
طول خطوط انتقال آب	کیلومتر	۳۶۷,۵	۳۶۷,۵	۰
طول شبکه جمع آوری فاضلاب	کیلومتر	۱۲۳۷,۶	۱۲۷۴,۴۱	۲,۹۷
طول خطوط انتقال فاضلاب	کیلومتر	۹۳,۶	۹۸,۲	۴,۹
تعداد مخازن موجود	مخزن	۱۰۰	۱۰۰	۰
ظرفیت مخازن موجود	متر مکعب	۱۷۲۰۰۰	۱۷۲۰۰۰	۰
سراجه آب مصرفی	لیتر در روز به ازای هر نفر	۱۶۸	۱۷۴	۳,۵۷
توسعه شبکه توزیع آب	کیلومتر	۲۵,۸۵	۲۱,۲	-۱۸
اصلاح شبکه توزیع آب	کیلومتر	۲۸,۲۸	۲۹,۶	۴,۳
حجم فاضلاب	جمع آوری شده	۲۱۰۱۱۴۰۸	۲۳۴۳۱۸۷۵	۱۱,۵
	تصفیه شده	۲۱۰۱۱۴۰۸	۲۳۴۳۱۸۷۵	۱۱,۵
جمعیت تحت پوشش شبکه آب لوله کشی شهری	نفر	۶۲۵۱۹۸	۶۳۴۳۳۱	۱,۴۶
میزان تلفات آب لوله کشی (آب فروش نرفته)	میلیون متر مکعب	۱۱,۹	۱۱,۶۷	-۱,۹۳
تعداد شهرهای در معرض کمبود آب شرب	شهر	۲۳	۱۹	-۱۷
جمعیت شهری در معرض کمبود آب شرب	نفر	۵۵۱۹۴	۴۶۴۹۵	-۱۵

مأخذ: شرکت آب و فاضلاب شهری استان

جدول ۵: ظرفیت تامین، طول شبکه توزیع و تولید و فروش آب در نقاط شهری استان در سال‌های ۱۳۹۷ و ۱۳۹۸

سال ۱۳۹۸	سال ۱۳۹۷	شاخص	
۲۳۴۷	۲۲۴۹	استان	ظرفیت تامین آب (لیتر بر ثانیه)
۲۶۹۸۹۱	۲۵۱۸۰۵	کشور	
۰,۸۷	۰,۸۹	سهم (درصد)	
۵۱۸۵۴	۵۰۲۵۰	استان	حجم تولید آب (هزار متر مکعب)
۶۴۵۶۰۰۰	۶۲۳۵۰۰۰	کشور	
۰,۸	۰,۸۱	سهم (درصد)	
۴۰۱۸۴	۳۸۳۲۰	استان	حجم فروش آب (هزار متر مکعب)
۴۸۵۴۸۰۹	۴۶۰۱۰۰۰	کشور	
۰,۸۲	۰,۸۳	سهم (درصد)	

جدول ۶: شاخص‌های آب و فاضلاب شهری به تفکیک شهرستان در سال ۱۳۹۸

شاخص/شهرستان	شهرکرد	بروجن	فارسان	لردگان	کیار	بن	سامان	کوهزنگ	اردل	جمع/متوسط
تعداد مشترکین آب (مشترک)	۳۱۰۲۰۱	۰	۱۰	۱	۴	۲۰	۰	۷	۶	۸۷۱۵۱
تعداد مشترکین آب (مشترک)	۱۷۳۹۱۱	۱۱۰۴۳	۳۷۷۴	۴۸۱۸	۷۷۸	۸۷۸	۵۰۸	۷۷۱	۱۴۱	۶۳۹۰۴
تعداد مشترکین آب (مشترک)	۳۱۲۲	۵۰۷	۵۷۸	۶۸۱	۷۷۱	۸۸۱	۱۸۱	۶۳	۱۵۱	۶۵۱۵
تعداد مشترکین آب (مشترک)	۶۹۴۰	۶۹۶۸	۳۵۴۹۱	۷۰۰۱	۰	۸۱۸	۸۱۱	۰	۰	۵۵۹۱۳۱
تعداد مشترکین آب (مشترک)	۶۸۶۳	۷۵۰۱	۶۲۳	۶۸۷	۰	۱۸۱	۷۸۱	۰	۰	۱۶۱۱
جمعیت تحت پوشش آب (نفر)	۳۸۷۹۹۹	۴۸۴۱۱۱	۳۷۸۷	۸۱۳۳۱	۰	۵۷۷۸	۵۱۳۳۱	۳۱۰۶	۵۱۳۱۸	۱۴۴۳۸۱
خط انتقال آب (کیلومتر)	۲۲۰۵۴	۱۳۸۱	۸۲۸۱	۷۰	۰	۶۳۳	۳۱	۰	۰	۴۷۶
جمع فاضلاب (مترمکعب)	۶۸۵۰۵۰	۵۴۵۱۱۶۳	۱۵۱۰۶۸	۶۸۸۱۲۰	۰	۶۷۵۰۰۳۸	۱۳۸۸۱۱۱	۰	۰	۵۸۷۱۳۳۸۱
میزان تولید آب آشامیدنی (مترمکعب)	۳۲۸۱۴۳۸	۶۵۵۱۶۸۷	۸۸۸۳۸۸	۱۰۰۶۸۳۷۳	۴۳۱۷۵۰۴	۶۷۵۰۰۳۸	۸۵۵۱۱۱	۱۰۳۶۴۵	۵۵۳۷۶۷۱	۸۶۰۳۵۷۱۵
میزان مصرف (مترمکعب)	۱۶۱۶۰۶۱۱	۲۵۰۳۵۰	۱۶۸۱۱۶۳	۴۱۳۳۸۱۳۸	۰۸۸۰۰۱	۸۶۸۶۵۶	۱۶۸۸۰۰۱	۸۵۵۶۸۱	۸۰۱۳۵۱۱	۳۵۳۱۰۶۳۸
میزان مصرف (مترمکعب)	۸۳۷۵	۰	۴۵۸۱	۱۶۸۱	۳۸۸	۱۶۱۳۸	۰	۶۳۰۳	۳۱۳۸	۶۰۵۱۶
میزان مصرف (مترمکعب)	۶۳۱۶۶۶۱	۸۱۲۰۰۳۸	۱۱۸۱۱۱۵	۳۸۰۸۸۸۸	۲۰۰۰۰۶۱	۷۸۰۸۰۰۱	۴۳۰۱۸۱	۶۵۸۸۸۳	۵۱۸۸۵۱	۵۳۳۳۷۱۰۳
میزان مصرف (مترمکعب)	۱۱۷۵۱۴	۷۰۷۰۴	۳۶۳۸۱	۶۸۷۷۶	۵۸۱۶۶	۳۱۸۸۰۰۱	۰۶۰۱۶	۶۱۸۸۱۱	۴۳۸۱۸۸	۰۶۳۳۵۱۳
میزان مصرف (مترمکعب)	۳۸۵۷۰۴	۳۳۵۳۸۱	۱۰۲۸۵	۸۵۶۸۶	۳۶۸۶۱	۱۸۷۵۱	۸۱۶۸۱	۴۳۶۸	۸۲۰۲۸	۳۸۳۵۷۸
میزان مصرف (مترمکعب)	۸۱۹۰۱	۲۵۰۳۸	۱۸۰۶۸	۸۱۲۳۸	۵۲۲۳۸	۷۳۳۸	۵۷۸	۶۵۶۱	۷۶۱	۵۲۸
تعداد مخازن موجود	۳۲	۸۱	۳	۱۱	۵	۶	۶	۳	۸	۰۰۰۰۱
جمع مخازن موجود (مترمکعب)	۹۵۰۰	۲۵۰۳۸	۱۸۱	۶۸۱	۱۸۱	۵۰۰۰	۵۰۰۰	۲۰۰۳۸	۱۵۰	۰۰۰۸۸۱
طول شبکه جمع آوری فاضلاب شهری (کیلومتر)	۶۳۰۰۷	۳۳۹۰۳۸	۶۵۰۰۵	۵۵۰۸	۰	۱۳۰۰۲	۷۷۸	۰	۳۰۵	۱۳۳۸۸۱
توسعه شبکه توزیع آب (کیلومتر) در سال ۹۸	۵۰۶	۹۰۳	۱۰۸	۰۳۳	۰۰۳	۰	۰	۰۰۵	۱۰۳	۲۱۸
اصلاح شبکه توزیع آب (کیلومتر) در سال ۹۸	۵۰۷	۴۰۳	۳۰۳	۶	۱۰۲	۱۰۱	۰۳	۰	۴۰۳	۱۶۸
سرانه مصرف (لیتر در روز به ازای هر نفر)	۱۷۱	۱۵۱	۱۷۸	۱۶۱	۱۷۱	۱۶۱	۳۳۲	۷۶۱	۱۹۵	۳۸۱

منبع: شرکت آب و فاضلاب شهری استان

جدول ۷: اعتبارات شرکت آب و فاضلاب شهری به تفکیک فصل و برنامه در سال ۱۳۹۸ (میلیون ریال)

سال ۱۳۹۸			فصل / برنامه
عملکرد	تخصیص	مصوب	
۲۹۱۳۰۰	۲۹۱۳۰۰	۷۹۱۳۸۰	جمع کل آب و فاضلاب شهری
۸۰۷۰۰	۸۰۷۰۰	۱۰۳۸۱۵	فصل منابع آب
۸۰۷۰۰	۸۰۷۰۰	۱۰۳۸۱۵	برنامه تامین و عرضه آب شرب
۲۱۰۶۰۰	۲۱۰۶۰۰	۶۸۷۵۶۵	فصل آب و فاضلاب
۱۶۷۰۰۰	۱۶۷۰۰۰	۵۹۱۲۰۰	برنامه سامانه‌های پساب و فاضلاب
۴۳۶۰۰	۴۳۶۰۰	۹۶۳۶۵	برنامه ارائه خدمات شهری و روستایی

جدول ۸: میزان سرمایه گذاری انجام شده توسط دستگاه‌های اجرایی یا واحدهای تحت نظارت (دولتی، خصوصی و تعاونی) به تفکیک منابع اعتباری در سال ۱۳۹۷ (مبالغ به میلیون ریال)

جمع	میزان سرمایه گذاری از محل							نام دستگاه اجرایی
	سایر منابع (با ذکر منبع)	بانک‌های داخلی تسهیلات	بانک‌های خارجی تسهیلات	اعتبارات صندوق توسعه ملی	اعتبارات عمرانی شرکت‌های دولتی	منابع اعتباری مؤسسات غیر دولتی	اعتبارات دولتی (عمرانی یا کمک‌داری سرمایه‌ای)	
۲۹۱۳۰۰	۰	۰	۰	۰	۰	۰	۲۹۱۳۰۰	شرکت آب و فاضلاب شهری استان چهارمحال و بختیاری

میزان سرمایه‌گذاری انجام شده توسط شرکت آب و فاضلاب شهری استان در سال ۱۳۹۸، برابر ۲۹۱۳۰۰ میلیون ریال بوده است که تنها از محل اعتبارات دولتی هزینه شده است. کمبود اعتبار و عدم سرمایه گذاری از طرف بخش خصوصی از دلایلی است که دستگاه‌های اجرایی استان و از جمله شرکت آب و فاضلاب شهری با آن مواجه است و لذا زیرساخت‌ها و کالبد شهرها توسعه نیافته‌اند و شهرهای موجود طی چندین سال، تفاوت چندانی با اولین سالهای تبدیل شدن به شهر نداشته و پروژه‌های لازم و ضروری نتوانند در شهرهای بزرگتر به اجرا درآیند. امروزه در جوامع صنعتی از پساب تولیدی در انتهای شبکه جمع‌آوری و تصفیه فاضلاب، در فعالیتهای کشاورزی و صنعت استفاده می‌شود. لذا با توجه و اهتمام بیشتر مسئولین استانی می‌توان با جذب سرمایه گذار هم مشکلات زیست محیطی حاصله را حل کرد و هم از پساب تولیدی در سایر فعالیت‌ها بهره گرفت.

عمران و خدمات روستایی

فصل ۴

گزارش اقتصادی، اجتماعی و فرهنگی ۱۳۹۸

توسعه و عمران روستایی

توسعه روستایی از جمله مباحث مهم در توسعه هر کشور به حساب می‌آید و اولویت آن در برنامه‌های توسعه‌ای بسیار مهم و اساسی است به گونه‌ای که بی‌توجهی یا کم‌توجهی نتیجه‌ای جز تخریب و نابودی روستاها، مهاجرت به شهرها و گسترش مشکلات نخواهد داشت.

بطور کلی هدف از توسعه و عمران روستایی، تنظیم و اجرای برنامه‌هایی است که شرایط زندگی ساکنان مناطق روستایی را بهبود بخشد؛ به طوری که با اکتشاف، شناسایی، سازماندهی و بسیج منابع مذکور، حداکثر استفاده از قابلیت‌های موجود در روستا به عمل آید. بنابراین، توسعه و عمران روستا باید مشتمل بر مجموعه‌ای از اقدامات بنیادی برای اصلاح اوضاع اقتصادی، فرهنگی و سیاسی در جامعه روستایی باشد و آن را به گونه‌ای متحول سازد که همه استعدادها بالقوه موجود در روستا را بالفعل نماید و یک سیستم اجتماعی عادلانه را پایه‌ریزی کند. فعالیت‌های عمران روستایی شامل کلیه فعالیت‌هایی است که در امور کالبدی و عمران و آبادی روستاها با هدف ایجاد زمینه توسعه و عمران روستاها و تأمین عادلانه امکانات و هدایت فیزیکی منابع جهت بهبود شرایط زیست محیطی نقاط روستایی انجام می‌گیرد. از جمله این فعالیت‌ها می‌توان به اصلاح و بهسازی معابر روستاها، نوسازی واحدهای مسکونی قدیمی و خشت و گلی با مصالح روز، آب رسانی، برق رسانی، گازرسانی و اتصال منازل مسکونی به خطوط تلفن، تجهیز دهیاری به امکانات جمع‌آوری زباله، بهسازی محیط زیست روستایی و ... اشاره کرد. امروزه در مبحث توسعه روستایی، توسعه پایدار روستایی مطرح است که بتواند نیازهای کنونی بشر را تأمین کند بدون آنکه توان‌های محیطی و زیستی نسل‌های آینده در تأمین نیازهایشان را به مخاطره اندازد. بهمین دلیل ضرورت توجه به توسعه پایدار روستایی به دلیل توسعه کشاورزی، توزیع بهینه جمعیت، بکارگیری ظرفیت‌های تولیدی و بازسازی آنها، اصلاح اقتصاد کشور و عدالت اجتماعی اجتناب ناپذیر می‌باشد. در این فصل به بررسی برخی از شاخص‌های توسعه روستایی در استان چهارمحال و بختیاری می‌پردازیم.

طرح هادی روستایی

یکی از راهبردهای توسعه که در دهه اول پس از پیروزی انقلاب اسلامی، با هدف دستیابی به توسعه در مناطق روستایی تهیه و اجرا گردید، طرح هادی روستایی است که به عنوان مهمترین سند رسمی و قانونی توسعه و عمران یک روستا در کشور ما مطرح می‌باشد و جایگاهی مشابه جایگاه طرح جامع و هادی شهری برای روستاها دارد. طرح هادی روستایی طرحی است که ضمن ساماندهی و اصلاح بافت موجود، میزان و مکان گسترش آبی و نحوه استفاده از زمین برای عملکردهای مختلف از قبیل مسکونی، تولیدی، تجاری و کشاورزی و تأسیسات و تجهیزات و نیازمندی‌های عمومی روستایی را بر حسب مورد در قالب مصوبات طرح‌های ساماندهی فضا و سکونتگاه‌های روستایی یا طرح‌های جامع ناحیه‌ای تعیین می‌نماید. با توجه به اساسنامه بنیاد مسکن انقلاب اسامی مصوب سال ۱۳۶۶ مجلس شورای اسلامی و همچنین ماده ۱۱ قانون ساماندهی مصوب سال ۱۳۷۸ اجرای طرح هادی روستاهای بالای ۲۰ خانوار و شهرهای زیر ۲۵ هزار نفر از وظایف بنیاد مسکن انقلاب اسلامی برشمرده شده است. طرح هادی روستایی طرحی است که ضمن ساماندهی و اصلاح بافت موجود، میزان و گسترش آبی و نحوه استفاده از زمین برای عملکردهای مختلف از قبیل مسکونی، تولیدی، تجاری و کشاورزی و تأسیسات و تجهیزات و نیازمندی‌های عمومی روستایی را بر حسب مورد در قالب مصوبات طرح‌های ساماندهی فضا و سکونتگاه‌های روستایی یا طرح‌های جامع ناحیه‌ای تعیین می‌نماید.

از اهداف طرح هادی می‌توان به ایجاد کانال و هدایت آبهای روان در محیط روستا و واگذاری زمین‌های تحت تملک بنیاد به اهالی روستا، صدور مجوز پروانه‌های ساختمانی و سند رسمی اماکن روستا و شهرهای زیر ۲۵ هزار نفر، ایجاد زمینه توسعه و عمران روستاها با توجه به شرایط فرهنگی، اقتصادی و اجتماعی، تامین عادلانه امکانات از طریق ایجاد تسهیلات اجتماعی، تولیدی و رفاهی، هدایت وضعیت فیزیکی روستاها و ایجاد تسهیلات لازم به منظور بهبود مسکن روستاییان و خدمات محیط زیستی و عمومی اشاره نمود.

در استان تا کنون برای ۶۰۹ روستا طرح هادی تهیه شده است که این تعداد ۶۵ درصد روستاهای بالای ۹۸ خانوار و ۹۴ درصد روستاهای بالای ۲۰ خانوار را شامل می‌شود. در بین شهرستان‌ها فقط در شهرستان بن نسبت روستاهای بالای ۵۰ خانوار دارای طرح هادی به کل روستاهای بالای ۵۰ خانوار برابر صد است. همچنین در شهرستان‌های شهرکرد، بروجن، فارسان، بن و سامان برای تمام روستاهای بالای ۲۰ خانوار طرح هادی تهیه شده است.

جدول ۱: عملکرد شاخص های هدف کمی ساماندهی کالبدی روستاها به تفکیک شهرستان تا پایان سال ۱۳۹۸

شرح	تعداد روستاهای دارای طرح هادی	نسبت روستاهای دارای طرح هادی اجرا شده به کل روستاهای دارای طرح هادی	نسبت روستاهای بالای ۵۰ خانوار دارای طرح هادی به کل روستاهای بالای ۲۰ خانوار	نسبت روستاهای بالای ۲۰ خانوار دارای طرح هادی به کل روستاهای بالای ۲۰ خانوار
شهرکرد	۲۴	۹۲	۷۹	۱۰۰
بروجن	۳۹	۸۵	۵۱	۱۰۰
لردگان	۲۲۷	۵۶	۷۵	۹۸
اردل	۷۵	۷۶	۶۰	۹۸
فارسان	۱۹	۶۳	۴۷	۱۰۰
بن	۱۲	۶۷	۱۰۰	۱۰۰
سامان	۲۳	۹۶	۸۲	۱۰۰
کیار	۴۷	۸۹	۷۸	۹۷
کوهرنگ	۱۴۳	۴۵	۳۷	۹۰
جمع کل استان	۶۰۹	۷۲,۳	۶۴,۸	۹۸,۰۶

مأخذ: اداره کل بنیاد مسکن انقلاب اسلامی

جدول ۲: اعتبارات فصل توسعه و خدمات شهری و روستایی در سال ۱۳۹۸ (میلیون ریال)

۱۳۹۸			فصل/برنامه
عملکرد	تخصیص	مصوب	
۲۹۶۳۸۵	۲۹۶۳۸۵	۶۱۲۳۲۱	فصل توسعه و خدمات شهری، روستایی

تخصیص اعتبارات عمرانی مصوب سال ۱۳۹۷ و ۱۳۹۸ بنیاد مسکن انقلاب اسلامی استان، به ترتیب ۲۸ و ۲۷ درصد بوده است.

عشایر

استان چهارمحال و بختیاری دارای قدمت تاریخی طولانی در ایران زمین است و از سالیان دور تاکنون زندگی کوچ نشینی و قبیله‌ای در آن رواج داشته؛ به همین دلیل دارای ایلات و طایفه‌های متعددی است از جمله: ایل بختیاری، ایل بویراحمد-سفلی، ایل جرقویه و ایل قشقایی.

عشایر استان چهارمحال و بختیاری بدلیل شیوه‌های زندگی به عشایر درون کوچ و برون کوچ تقسیم می‌شوند. بر اساس تعریف، اصطلاح عشایر به اشخاصی اطلاق می‌شود که دارای سه خصوصیت زیر باشند:

- زندگی به صورت کوچروی

- اقتصاد وابسته به دامپروری

- وابستگی اجتماعی به ایل

با توجه به الزامات طبیعت «فقر مراتع، خشکسالی‌ها و ...» و پیشرفت صنعتی تعدادی از عشایر از گذشته تا کنون به کشاورزی و صنعت روی آورده و در شهرها و روستاها سکنی گزیده‌اند که روستاهای عشایری نتیجه این تغییر معیشت است. عشایر بختیاری بالغ بر ۹۹،۱ درصد عشایر استان را تشکیل می‌دهند که دارای ۵ بزرگ طایفه، ۴۴ تیره، ۲۹۴ تش و ۹۰۰۱۴ نفر در قالب ۱۴۶۵۷ خانوار عشایر بیلاقی و ۳۶۰۲۵ نفر می‌باشند. بر اساس اطلاعات بدست آمده از سرشماری اجتماعی - اقتصادی عشایر کوچنده کشور در تیرماه ۱۳۸۷، محل استقرار بیلاقی ۱۴۶۵۷ خانوار ۹۰۰۱۴ نفر جمعیت و محل استقرار قشلاقی ۶۰۳۲ خانوار با ۳۶۰۲۵ نفر جمعیت در استان چهارمحال و بختیاری قرار دارد و در تیرماه ۱۳۸۷، محل استقرار بیلاقی ۱۹۵۶۱ خانوار با ۱۳۲۳۳۱ نفر جمعیت و محل استقرار قشلاقی ۷۹۳۱ خانوار با ۵۰۸۴۳ نفر جمعیت در استان چهارمحال و بختیاری قرار دارد.

تکیه اصلی اقتصاد عشایری استان بر دامداری استوار است. دامداری سنتی با دام‌های کوچک، فعالیت اقتصادی و تولیدی مهم ایل را شکل می‌دهد و قسمت عمده درآمد آنها از راه دامداری تأمین می‌گردد. زراعت و صنایع دستی در مرتبه دوم و سوم توانسته‌اند جایگاه مناسبی را در اقتصاد عشایری بر عهده داشته باشند. عشایر یکجانشین، باغداری و صیفی‌کاری نیز می‌کنند.

مقایسه تعداد خانوارهای عشایر بیلاقی و قشلاقی استان در سال‌های اخیر حاکی از کاهش در خانوارهای عشایر بیلاقی و همین‌طور عشایر قشلاقی است که نشان دهنده کوچ عشایر از مناطق قشلاقی است که متأسفانه بدلیل خشکسالی و کاهش منابع آبهای سطحی در مراتع بیلاقی به منظور تأمین آب شرب مطمئن جهت عشایر و دام خود، عشایر در حاشیه روستاهای مناطق بیلاقی ساکن شده‌اند.

جدول ۳: شاخص‌های مربوط به جمعیت عشایر استان چهارمحال و بختیاری طی سال ۹۸-۱۳۹۷

۱۳۹۸	۱۳۹۷	واحد اندازه گیری	شرح
۱۴۸۰۰	۱۴۸۰۰	خانوار	جمعیت عشایری (خانوار)
۹۰۰۰۰	۹۰۰۰۰	نفر	جمعیت عشایری (نفر)
۲۹	۲۷	خانوار	جمعیت عشایری اسکان یافته در کانون‌های توسعه
۱۴۷	۱۳۷	نفر	جمعیت عشایری اسکان یافته در کانون‌های توسعه
۵۵	۵۲	خانوار	جمعیت عشایری اسکان یافته در کانون‌های توسعه به صورت خودجوش
۲۴۰	۲۲۵	نفر	جمعیت عشایری اسکان یافته در کانون‌های توسعه به صورت خودجوش
۴۹	۴۹	درصد	نسبت خانوارهای بهره مند از سوخت فسیلی
۵۶	۵۵	درصد	نسبت خانوار عشایری برخوردار از آب
۵۱	۴۸/۵	درصد	نسبت خانوار عشایری برخوردار از راه
۵۸۹۰	۵۸۹۰	کیلومتر	طول ایلم‌راه‌ها
۱۳۰۰	۱۳۰۰	کیلومتر	بازسازی و مرمت راه‌های عشایری استان
۱۴۸۰۰	۱۴۸۰۰	خانوار	جمعیت عشایری تحت پوشش خدمات پشتیبانی
۲۰۶	۲۰۲	خانوار	مکان یابی برای کانون‌های اسکان عشایر
۱۰۷۰	۱۰۵۰	نفر	مکان یابی برای کانون‌های اسکان عشایر

جدول ۴: پروژه‌های مهم اجرا شده در سال ۱۳۹۸ (میلیون ریال)

جمع کل		استانی و سایر		ملی		عنوان پروژه
تخصیص	اعتبار	تخصیص	اعتبار	تخصیص	اعتبار	
۲۰۲۹۶۸	۲۲۵۸۶۳	۱۰۲۹۶۸	۱۲۵۸۶۳	۱۰۰۰۰۰	۱۰۰۰۰۰	مرمت و بازگشایی ایلم‌راه‌های عشایری استان
۳۵۴۰	۱۳۸۰۰	۳۵۴۰	۱۳۸۰۰	۰	۰	آبرسانی و تامین آب شرب عشایر استان
۱۸۰۰	۵۳۰۰	۱۸۰۰	۵۳۰۰	۰	۰	تکمیل کانال آب کشاورزی
۳۰۰۰	۶۱۰۴	۳۰۰۰	۶۱۰۴	۰	۰	ساخت پل در مسیرهای عشایر
۲۱۱۸۰۸	۲۵۱۵۶۷	۱۱۱۸۰۸	۱۵۱۵۶۷	۱۰۰۰۰۰	۱۰۰۰۰۰	مطالعات مناطق عشایری

جدول ۵: اعتبارات اداره کل امور عشایر به تفکیک فصل و برنامه در سال‌های ۱۳۹۷ و ۱۳۹۸ (میلیون ریال)

۱۳۹۸		۱۳۹۷		فصل/برنامه
تخصیص	مصوب	تخصیص	مصوب	
۲۱۱۸۰۸	۲۵۱۵۶۷	۷۱۱۱۰	۸۵۴۲۹	فصل توسعه خدمات شهری، روستایی و عشایری/برنامه ساماندهی عشایر

در سال ۱۳۹۸ تخصیص اعتبارات در فصل توسعه خدمات شهری، روستایی و عشایری و برنامه ساماندهی عشایر به ۲۱۱۸۰۸ میلیون ریال رسیده است که این تخصیص در سال قبل ۷۱۱۱۰ میلیون ریال بوده و حدود ۳۰ درصد بهبود یافته است.

آب و فاضلاب روستایی

در سال ۱۳۹۸، تعداد ۳۳۲۱۰۷ نفر از روستائیان استان معادل ۹۰ درصد خانوارهای روستایی از آب آشامیدنی سالم برخوردار بودند و ۷۱ روستای بالای ۲۰ خانوار نیز هنوز از این نعمت محروم هستند که لازم است در سال‌های آتی با تخصیص اعتبار لازم و همت مسئولین این تعداد روستا نیز از آب آشامیدنی برخوردار گردند. طول خطوط انتقال آب روستایی استان در سال ۱۳۹۸ برابر ۱۸۲۷ کیلومتر بوده که نسبت به سال قبل ۱،۷ درصد افزایش یافته است.

بالا بودن میزان پرت آب شبکه‌های توزیع و انتقال آب روستایی (۳۸ درصد) حاکی از فرسوده بودن این شبکه‌هاست لذا می‌توان نتیجه گرفت قدمت تأسیسات آبرسانی، خصوصاً شبکه آبرسانی موجود در روستاها بسیار زیاد بوده و عمر مفید آنها به پایان رسیده است روزانه ده‌ها مورد ترکیدگی لوله در روستاها و هدر رفت قابل توجه آب و کاهش بهره‌وری تولید، نتیجه این مورد می‌باشد. لذا می‌بایست شرکت آب و فاضلاب روستایی تدابیری باندیشد تا با نوسازی شبکه انتقال آب، میزان افت و هدر رفت به حداقل برسد.

برای تامین آب روستاها در سال ۱۳۹۸ یک دهنه چشمه (در شهرستان بروجن) و ۳ حلقه چاه (در سراسر استان) منظور شده است. سرانه آب مصرفی روستائیان استان نیز با ۱۷۵ لیتر در شبانه روز بیانگر حجم بالای مصرف آب است که با توجه به کاهش بارندگی در سال‌های اخیر و بروز خشکسالی، لزوم آگاه‌سازی بیشتر مصرف‌کنندگان را می‌طلبد تا با فرهنگ سازی جوامع روستایی و اصلاح الگوی مصرف این شاخص کاهش یابد. تعداد ۱۱ مجتمع آبرسانی روستایی استان طی دوره ۹۸-۱۳۹۷ تکمیل شده است. در همین دوره زیرساخت‌های روستایی نیز بیش از ۸،۶ درصد توسعه یافته‌اند و از ۱۰۵ پروژه در سال اول به ۱۱۴ پروژه در سال بعد ارتقاء یافته‌اند.

جدول ۶: شاخص های آب آشامیدنی روستایی طی سال های ۹۸-۱۳۹۷

شرح	واحد	سال ۱۳۹۷	سال ۱۳۹۸	درصد تغییرات
روستاهای دارای شبکه آب آشامیدنی	روستا	۵۰۸	۶۳۵	۲۵
خانوار روستایی برخوردار از شبکه آب آشامیدنی	درصد	۸۷,۳۵	۹۰	۳
جمعیت روستایی بهره‌مند از آب آشامیدنی سالم (بالای ۲۰ خانوار)	نفر	۳۲۸۳۴۸	۳۳۲۱۰۷	۱,۱۴
تعداد روستاهای بالای ۲۰ خانوار در معرض کمبود آب شرب	روستا	۵۰	۸۰	۶۰
تعداد روستاهای بالای ۲۰ خانوار فاقد شبکه آب شرب در شهرستان	روستا	۲۸	۷۱	۱۵۳
جمعیت روستایی در معرض کمبود آب شرب	نفر	۱۴۳۴۹	۳۵۸۶۱	۱۵۰
طول شبکه و خطوط انتقال آب آشامیدنی	کیلومتر	۱۷۹۶,۶	۱۸۲۶,۷۴	۱,۶۸
		۳۳۸۰,۴	۳۴۰۷,۶۹	۰,۸
حجم مخازن آب آشامیدنی	مترمکعب	۱۰۰۴۰۹	۱۰۰۴۰۹	۰
پرت آب	درصد	۴۵,۳۸	۳۸,۴	۱۵,۴
تاسیسات همجوار	مورد	۰	۰	۰
چشمه	دهنه	۳	۱	-۶۶
چاه	حلقه	۲۰	۳	-۸۵
سراهنه آب مصرفی	(لیتر در شبانه روز)	۱۷۰	۱۷۵	۲,۹
توسعه شبکه توزیع آب	کیلومتر	۷۷,۳۶	۲۷,۲	-۶۵
اصلاح شبکه توزیع آب	کیلومتر	۲۱,۴	۲۷,۷	۲۹,۴
های آبرسانی روستایی تکمیل مجتمع	عدد	۲۰	۱۱	-۴۵
توسعه زیرساخت‌های روستایی	پروژه	۱۰۵	۱۱۴	۸,۶

ماخذ: شرکت آب و فاضلاب استان

جدول ۷: اعتبارات شرکت آب و فاضلاب روستایی به تفکیک فصل و برنامه در سال‌های ۱۳۹۸ و ۱۳۹۷ (میلیون ریال)

۱۳۹۸			۱۳۹۷			فصل/برنامه
عملکرد	تخصیص	مصوب	عملکرد	تخصیص	مصوب	
۱۳۰۲۵۳	۱۳۰۲۵۳	۲۴۳۹۲۱	۱۲۱۹۴۱	۱۲۱۹۴۱	۲۵۲۸۲۰	فصل آب و فاضلاب (ارائه خدمات آب شهری و روستایی، برنامه توسعه تاسیسات فاضلاب و بازچرخانی آب)

مأخذ: معاونت هماهنگی بودجه سازمان مدیریت و برنامه ریزی استان

شرکت آب و فاضلاب روستایی در سال ۱۳۹۸ در سرفصل اعتبارات ارائه خدمات آب شهری و روستایی موفق به جذب ۱۳۰۲۵۳ میلیون ریال معادل ۵۳,۴ درصد اعتبارات مصوب این فصل گردیده که در جهت تاسیسات فاضلاب و بازچرخانی آب در روستاها هزینه گردیده است.

جدول ۸: شاخص های آب آشامیدنی روستایی به تفکیک شهرستان در سال ۱۳۹۸

منابع تامین آب			حجم مخازن و پرت آب (متر مکعب/درصد)		طول شبکه و خطوط انتقال آب (آشامیدنی (کیلومتر))		درصد خانوارهای بهره مند از آب آشامیدنی	تعداد روستاهای برخوردار (روستا)	شهرستان
تاسیسات همجوار	چشمه	چاه	درصد پرت آب	حجم مخازن	شبکه توزیع	خط انتقال			
۰	۱۱	۲۳	۳۷,۶	۷۳۷۵	۲۵۲,۱۹	۵۵,۸۱	۷۴,۰۸	۲۰	شهرکرد
۰	۳۲	۵۷	۳۶,۳	۶۶۳۰	۷۷,۳	۱۳۲,۳	۸۷,۸۸	۳۴	بروجن
۰	۹۷	۶۹	۳۹,۸	۳۲۱۰۵	۲۶۴۴,۲	۷۲۶,۵۹۵	۸۰,۲۱	۲۲۱	لردگان
۰	۹	۱۰	۲۸,۳	۶۹۹۸	۱۰,۵	۵۳,۱۲۵	۹۲,۱۵	۱۶	فارسان
۰	۸۱	۲	۳۹,۶	۷۷۲۵	۹۳,۸۱	۲۴۱,۴۸	۶۵,۲۲	۱۱۳	کوهرنگ
۰	۱۸	۱۹	۳۷,۲	۱۰۸۵۱	۳۱,۸	۱۸۶,۶	۷۸,۶۷	۴۳	کیار
۰	۳۷	۱۹	۳۸,۵	۲۰۰۱۵	۸۵,۵	۳۴۸,۸۱	۰,۷۸۷۱	۶۵	اردل
۰	-	۱۳	۳۳,۶	۶۴۰۰	۱۲۵,۲۸	۴۸,۵	۹۰,۲۳	۲۳	سامان
۰	۲	۱۹	۳۲,۱	۲۳۱۰	۸۷,۴۱	۳۳,۵۲	۹۷,۹۵	۸	بن
۰	۲۸۷	۲۴۱	۳۸,۴	۱۰۰۴۰۹	۳۴۰۷,۶۹	۱۸۳۶,۷۴	۷۷,۸۹	۵۴۳	استان

مأخذ: شرکت آب و فاضلاب روستایی استان

در حال حاضر در زمینه فاضلاب روستایی علی رغم مشکلات زیست محیطی موجود در برخی روستاها اما تاکنون هیچکدام از روستاهای استان نتوانسته‌اند به طور کامل دارای شبکه و تصفیه خانه فاضلاب شوند. اما در مقابل با برخورداری از شاخص بهره مندی ۷۷٫۸۹ درصدی، استان چهار محال و بختیاری از استان‌های برتر در آبرسانی به روستاها در سطح کشور می‌باشد. در سطح استان نیز شهرستان بن با بیش از ۹۸ درصد خانوار بهره‌مند از آب آشامیدنی، بالاترین شاخص بهره‌مندی و شهرستان کوهرنگ به دلیل پراکندگی روستاها و عدم سکونت دائم پایین‌ترین شاخص بهره‌مندی از آب آشامیدنی سالم را دارا است (۶۵ درصد) که البته انتظار می‌رود با اجرای مجتمع‌های مالک آباد، قنبر سینی و چندین پروژه بزرگ دیگر در این شهرستان، شاهد ارتقای شاخص مذکور در شهرستان کوهرنگ نیز باشیم. همچنین شرکت آب و فاضلاب روستایی با اجرای ۱۸ پروژه بزرگ مجتمع‌های روستایی از محل اعتبارات صندوق توسعه ملی گامی مهم در جهت پیشرفت و ارتقا وضعیت آبرسانی در روستاها برداشته است. برای رساندن آب از منبع اصلی که می‌تواند چاه، چشمه و یا قنات باشد تا مصرف‌کننده، باید جهت ایجاد خط انتقال، احداث مخزن ذخیره آب (زمینی یا هوایی) و ایجاد شبکه آب در داخل روستا تا ورودی منازل مصرف‌کنندگان، زمان و هزینه‌های زیادی صرف شود و این حجم عملیات به دلیل تعدد روستاهای استان، بودجه و منابع مالی قابل توجهی را به خود اختصاص می‌دهد. این امر به نوعی می‌تواند عاملی جهت کندی آبرسانی به کلیه روستاها باشد. ناگفته نماند که کار آبرسانی با رسیدن آب به دست مصرف‌کننده به اتمام نمی‌رسد؛ زیرا در ادامه، عملیات بهداشتی نمودن آب، تعمیر و نگهداری شبکه آب، رساندن آب به واحدهای مسکونی جدید و نیاز به خدمات‌رسانی شرکت‌های آب و فاضلاب روستایی را بیشتر می‌کند.

مسکن

فصل ۵

گزارش اقتصادی، اجتماعی و فرهنگی ۱۳۹۸

بخش مسکن یکی از مهمترین بخش‌های اقتصادی کشور بوده و براساس آمارهای موجود هم اکنون سهم مسکن از تشکیل سرمایه ثابت اقتصاد در کشور حدود ۳۰ درصد و سهم اشتغال صنعت ساختمان و مسکن از اشتغال مستقیم حدود ۱۲ درصد است که با احتساب اشتغال غیرمستقیم برآورد می‌گردد حدود ۳۸ درصد از مشاغل جامعه وابسته به این بخش باشد. علاوه بر این نقش مسکن و صنعت ساختمان در رشد اقتصادی از اهمیت بسزایی برخوردار بوده به گونه‌ای که براساس شاخص‌های موجود «یک واحد افزایش در ارزش افزوده در بخش مسکن و ساختمان، تولید ناخالص داخلی را ۲/۱ واحد افزایش می‌دهد.

براساس اطلاعات موجود بخش مسکن حدود ۲۰ تا ۲۵ درصد رشد اقتصادی و حدود ۱ هزار و ۲۰۰ فعالیت را به صورت مستقیم و غیرمستقیم در بر می‌گیرد. هنگامی که در کشوری بازار اولیه کامل برای جذب سرمایه وجود نداشته باشد و از طرفی بورس آن کشور هم ظرفیت کافی برای جذب مازاد نقدینگی نداشته باشد، نقدینگی مازاد یا جذب تولید می‌شود و یا جذب فعالیت‌های احتکاری. در ایران نیز این مازاد نقدینگی در غیاب بازار سرمایه یا در بخش مسکن سرمایه‌گذاری می‌شود و یا جذب اقتصاد زیر زمینی می‌شود. به همین علت است که حتی اگر دست اندرکاران با انجام سیاست‌ها و اقدامات ویژه از حرکت مازاد نقدینگی به سمت بازار مسکن جلوگیری کنند، باز هم به دلیل عدم توان جذب آن توسط بخش‌های دیگر به سمت اقتصاد سایه‌ای حرکت می‌کنند.

بخش مسکن در کشورمان به دلیل مهاجرت گسترده به شهرهای بزرگ، نرخ ۴ درصدی افزایش جمعیت در سال‌های اول انقلاب و... همواره پرتلاطم بوده و هست. آمار منتشر شده نشان می‌دهد که در چند سال اخیر با وجود ساخت و سازهای نسبتاً مناسب در کشور، تعداد واحدهای مسکونی عرضه شده در هر سال کمتر از خانوارهایی بوده که نیازمند مسکن هستند. در واقع مسکن ساخته شده کم هم نبوده ولی نتوانسته به تقاضای موثر بازار پاسخ دهد و این کمبود عرضه نسبت به تقاضا سبب بروز مشکلاتی در این بخش شده است.

کاهش سود بانکی نیز بر بازار مسکن تاثیرات فراوانی گذاشته، بطوریکه کاهش نرخ سود بانک‌های خصوصی و دولتی سبب انتقال سرمایه به بازار مسکن و افزایش تورم در این بخش شده است. نرخ جدید سود سپرده گذاری یک ساله بانک‌ها به مراتب کمتر از نرخ سود ماهانه اجاره مسکن شده که این امر

سبب کاهش توان اجاره نشینی شده است. در این راستا کاهش نرخ سود بانکی به هیچ وجه به نفع بازار اجاره نیست.

در این میان یکی از راهکارهایی که توسط برخی از کارشناسان برای حل مشکل مسکن ارایه شده اعطای وام مسکن است. برخی از دست اندرکاران این بخش افزایش میزان وام را کمکی به قدرت خرید می دانند و خواستار افزایش بیشتر وام متناسب با تورم هستند اما در مقابل گروهی دیگر معتقدند که اعطای وام در کنار افزایش شدید نقدینگی، بازار مسکن را دچار شوکی می کند که در کوتاه مدت سبب افزایش بیش از ۵۰ درصدی قیمت‌ها خواهد شد.

بررسی وضعیت مسکن در ایران با استانداردهای جهانی نشان می دهد که نسبت قیمت مسکن به درآمد سالانه خانوار در ایران ۶ برابر استاندارد جهانی است. بطوریکه هزینه مسکن اقشار کم درآمد ۵۰ تا ۶۰ درصد درآمد خانوارها را تشکیل می دهد. در حالیکه این میزان باید بین ۲۰ تا ۳۰ درصد باشد. نقش زمین بر قیمت مسکن نیز امری قابل توجه است. این سهم نسبت به هزینه تولید مسکن در سایر کشورها بین ۳۰ تا ۳۵ درصد است که این رقم در شهری مانند تهران بین ۵۰ تا ۵۵ درصد می باشد که بیانگر آن است که بازده اقتصادی بخش مسکن بیشتر در بازار زمین است.

در خاتمه می توان گفت که شرایط حاکم بر بازار مسکن، عدم خرید و انتظار برای مشخص شدن وضعیت قیمت‌ها می باشد. اکنون افزایش قیمت مصالح ساختمانی دیگر سودی برای انبوه سازان و فروشندگان مسکن نداشته تا آن را با نرخ‌های قبلی به فروش برسانند، از طرفی بدلیل عدم تثبیت قیمت‌ها، حاشیه سود افزایش یافته ولذا عملاً معامله‌ای صورت نمی گیرد.

در این راستا استفاده از هر روشی در کوتاه مدت بی نتیجه خواهد بود و مشکلات بازار مسکن با تهیه و تدوین برنامه جامع و بلند مدت اجرای سیاست‌های جامع تثبیت اقتصادی قابل حل خواهد بود. همچنین دستگاه‌های پولی و مالی کشور باید طی یک برنامه جامع اقدام به تثبیت اقتصادی نموده و در این چارچوب حرکت نمایند.

ارزش افزوده بخش ساختمان

براساس آمارهای ارائه شده سهم ارزش افزوده استان از کشور در بخش ساختمان طی سال‌های ۹۰ تا ۹۵ به ترتیب معادل ۱/۰۳، ۱/۰۹، ۱/۱۳، ۱/۲ و ۰/۹ درصد برآورده شده است. سهم قریب یک درصدی استان از کشور طی سنوات ذکر شده نشان دهنده عدم رونق این بخش در اقتصاد ملی و منطقه‌ای می‌باشد.

نسبت مصرف واسطه به ستانده بخش ساختمان در استان چهارمحال و بختیاری طی سال‌های ۹۰ تا ۹۵ به ترتیب ۶۱/۰۳، ۶۲/۴۶، ۶۵/۱۳، ۶۰/۶۱ و ۶۰/۰۲ و ۶۰ درصد بوده است که بیانگر میزان بهای تمام شده قریب ۶۲ درصدی مصارف واسطه‌ای جهت تولید یک واحد ساختمانی در استان بوده است.

جدول ۱: شاخص‌های اقتصادی بخش ساختمان در استان چهارمحال و بختیاری طی سال‌های ۹۵-۱۳۹۰ (میلیارد ریال)

شاخص	۱۳۹۰	۱۳۹۱	۱۳۹۲	۱۳۹۳	۱۳۹۴	۱۳۹۵
ارزش افزوده استان در بخش ساختمان	۳۴۱۸	۴۰۰۳	۳۷۳۳	۶۱۲۰	۶۷۰۹	۵۷۱۴
ارزش افزوده کشور در بخش ساختمان	۳۳۱۷۲۷	۳۶۸۱۵۷	۴۳۵۴۷۵	۵۴۱۴۶۳	۵۵۹۹۴۲	۶۲۸۴۶۸
سهم ارزش افزوده استان از کشور در بخش ساختمان	۱/۰۳	۱/۰۹	/۸۶	۱/۱۳	۱/۲۰	۰/۹
مصرف واسطه بخش ساختمان	۵۳۵۳	۶۶۶۲	۶۹۷۱	۹۴۱۶	۱۰۰۷۳	۸۲۲۲
ستانده بخش ساختمان	۸۷۷۱	۱۰۶۶۵	۱۰۷۰۴	۱۵۵۳۶	۱۶۷۸۲	۱۳۹۳۶
نسبت مصرف واسطه به ستانده	۶۱/۰۳	۶۲/۴۶	۶۵/۱۳	۶۰/۶۱	۶۰/۰۲	۶۰

ماخذ: شرکت آب و فاضلاب استان

پروانه‌های ساختمانی صادرشده

الف) برحسب بخش:

در سال ۹۸ در بخش مسکن و ساختمان، تعداد پروانه‌های ساختمانی صادرشده در بخش مسکونی با ۸۹/۷ درصد بیشترین سهم و صنعتی، آموزشی و بهداشتی با ۱/۳ درصد کمترین تعداد پروانه‌های ساختمانی صادرشده در نقاط شهری استان را بخود اختصاص داده‌اند. این شاخص نسبت به سال گذشته تغییر چندانی نداشته که بیانگر عدم رونق این بخش در سال یاد شده می‌باشد. همچنین پروانه‌های ساختمانی صادرشده در سایر بخش‌ها همانند مسکونی و کارگاه (توام)، بازرگانی، صنعتی، آموزشی و بهداشتی و... نیز از چنین روندی برخوردار بوده‌اند.

پروانه‌های ساختمانی صادرشده

جدول ۲: پروانه‌های ساختمانی صادره در نقاط شهری استان چهارمحال و بختیاری در سال ۹۷-۱۳۹۶

۱۳۹۸		۱۳۹۷		عنوان
سهم (درصد)	تعداد (فقره)	سهم (درصد)	تعداد (فقره)	
۸۹/۷	۱۶۳۱	۸۹/۱	۱۳۱۰	مسکونی
۴/۶	۸۴	۴/۸	۷۰	مسکونی و کارگاه توام
۳/۶	۶۶	۴/۵	۶۶	بازرگانی
۱/۳	۲۴	۱/۱	۱۷	صنعتی، آموزشی و بهداشتی
۰/۷	۱۳	۰/۵	۷	سایر
۱۰۰	۱۸۱۸	۱۰۰	۱۴۷۰	جمع

مأخذ: سالنامه آماری سال ۱۳۹۸ استان

جدول ۳: پروانه‌های ساختمانی صادر شده برای احداث بنا بر حسب نوع استفاده در نقاط شهری به تفکیک شهرستان طی سال‌های ۹۸-۱۳۹۷ (پرونده)

عنوان	سال	شهرکرد	بروجن	لردگان	اردل	فارسان	کوهرنگ	بن	سامان	کیار	خامنه‌ریزا	جمع
شهرهای مشمول	جمع	۱۵۷	۰۰۳	۴۶	۱۴	۸۷۱	۷۴	۳۰	۷۸	۶۵	۶۴	۷۱۷۱
	۷۶۴۱	۱۷۵	۰۱۴	۵۳۱	۸۳	۵۵۱	۴۳	۸۸	۸۴	۴۱	۴۱	۰۸۳۱
سایر واحدها	۷۶۴۱	۰	۴	۱	۰	۱	۰	۱	۰	۱	۰	۸
	۸۶۴۱	۰	۴	۱	۰	۱	۰	۱	۰	۱	۰	۸
بهداشتی	۷۶۴۱	۷۱	۵	۰	۰	۱	۰	۰	۰	۰	۰	۳۱
	۸۶۴۱	۸	۱	۱	۰	۳	۰	۱	۰	۰	۱	۸۱
صنعتی، آموزشی و بهداشتی	۷۶۴۱	۸	۱	۱	۰	۳	۰	۱	۰	۰	۱	۸۱
	۸۶۴۱	۸	۱	۱	۰	۳	۰	۱	۰	۰	۱	۸۱
بازرگانی	۷۶۴۱	۶۱	۷۲	۳	۰	۲	۰	۱	۱	۱	۲	۵۶
	۸۶۴۱	۶۱	۴۱	۵	۲	۲	۱	۳	۱	۰	۱	۶۶
توام	۷۶۴۱	۶۳	۶	۲	۰	۱۱	۰	۷	۵	۳	۰	۵۷
	۸۶۴۱	۸۱	۶	۳	۲	۵	۱	۸	۲	۱۱	۱	۰۸
مسکونی و کارگاهی	۷۶۴۱	۷۸	۵۳۱	۵۷	۱۴	۰۸۱	۷۴	۵۳	۸۸	۳۵	۴۱	۱۴۶۱
	۸۶۴۱	۴۵	۳۱۴	۳۴۱	۴۳	۴۴۱	۴۰	۴۶	۳۱	۱۵	۶۱	۰۴۱۱
مسکونی	۷۶۴۱	۷۸	۵۳۱	۵۷	۱۴	۰۸۱	۷۴	۵۳	۸۸	۳۵	۴۱	۱۴۶۱
عنوان	سال	شهرکرد	بروجن	لردگان	اردل	فارسان	کوهرنگ	بن	سامان	کیار	خامنه‌ریزا	جمع

مأخذ: سالنامه آماری سال ۱۳۹۸ استان

ب) برحسب تعداد طبقات:

در سال ۹۸ در بخش مسکن و ساختمان، تعداد پروانه‌های ساختمانی صادرشده در بخش مسکونی با ۸۹/۷ درصد بیشترین سهم و صنعتی، آموزشی و بهداشتی با ۱/۳ درصد کمترین تعداد پروانه‌های ساختمانی صادرشده در نقاط شهری استان را بخود اختصاص داده‌اند. این شاخص نسبت به سال گذشته تغییر چندانی نداشته که بیانگر عدم رونق این بخش در سال یاد شده می‌باشد. همچنین پروانه‌های ساختمانی صادرشده در سایر بخش‌ها همانند مسکونی و کارگاه (توام)، بازرگانی، صنعتی، آموزشی و بهداشتی و... نیز از چنین روندی برخوردار بوده‌اند.

جدول ۴: تعداد پروانه‌های احداث ساختمان در نقاط شهری استان برحسب تعداد طبقات نقاط شهری طی سال‌های ۹۸-۱۳۹۷ (فقره)

۱۳۹۸		۱۳۹۷		عنوان
تعداد	سهم (درصد)	تعداد	سهم (درصد)	
۵۱۴	۲۸/۳	۴۴۹	۳۰/۵	یک طبقه
۶۹۸	۳۸/۳	۵۸۳	۳۹/۷	دو طبقه
۳۱۷	۱۷/۴	۲۵۰	۱۷	سه طبقه
۱۳۵	۷/۴	۱۰۹	۷/۴	چهار طبقه
۱۵۴	۸/۴۷	۷۹	۵/۴	پنج طبقه و بیشتر
۱۸۱۸	۱۰۰	۱۴۷۰	۱۰۰	جمع

مأخذ: سالنامه آماری سال ۱۳۹۸ استان

جدول ۵: پروانه‌های ساختمانی صادر شده برای احداث بنا بر حسب تعداد طبقات در نقاط شهری به تفکیک شهرستان طی سال‌های ۹۸-۱۳۹۷ (فقره)

جمع	خانمیرزا	کیار	سامان	بن	کوهرنگ	فارسان	اردل	لردگان	بروجن	شهرکرد	سال	عنوان
۴۴۴	۷	۴۳	۷	۴۵	۱۹	۴۶	۱۰	۳۴	۱۵۹	۷۹	۱۳۹۷	یک طبقه
۳۱۵	۷	۳۸	۱۳	۷۱	۳۶	۹۹	۲۰	۲۴	۱۵۱	۱۱۰	۱۳۹۸	یک طبقه
۸۷۵	۴۱	۷۱	۱۱	۳۶	۱۶	۷۶	۶	۹۲	۱۱۲	۲۲۰	۱۳۹۹	دو طبقه
۶۹۶	۷۱	۷۱	۳۴	۳۰	۹	۹۲	۱۱	۵۲	۱۲۱	۳۰۶	۱۳۹۹	دو طبقه
۵۰۰	۱	۳	۵	۶	۱	۲۸	۰	۱۰	۳۳	۱۶۳	۱۳۹۹	سه طبقه
۳۱۶	۰	۳	۱۶	۳	۳	۳۴	۰	۳۱	۳۶	۲۰۳	۱۳۹۹	سه طبقه
۷۷۱	۰	۰	۳	۰	۱	۳	۰	۶	۶۱	۱۵۱	۱۳۹۹	چهار طبقه و بیشتر
۲۷۱	۰	۰	۱۰	۳	۰	۱۳	۰	۳	۳۱	۲۳۳	۱۳۹۹	چهار طبقه و بیشتر
۱۰۹۱	۶۱	۳۶	۸۶	۸۱	۴۳	۵۵۱	۱۱	۵۳۱	۱۶۰	۷۱۶	۱۳۹۹	جمع
۱۷۷۱	۶۳	۵۹	۷۸	۵۴	۷۸	۷۳۱	۳۱	۹۳	۳۴۶	۱۵۲	۱۳۹۹	جمع

مأخذ: سالنامه آماری سال ۱۳۹۸ استان

ج) برحسب نوع اسکلت و مصالح عمده ساختمان:

استفاده از ساختمان‌های بتنی (بتن آرمه) در استان به دلیل هزینه کمتر در ساخت و ساز (۱۵-۱۰ درصد)، فراوانی در تهیه مصالح (شن و ماسه) و هزینه تدریجی بتن آرمه در ساخت و ساز نسبت به اسکلت فلزی بسیار بیشتر بوده است به گونه‌ای که در سال ۱۳۹۸، ۹۰ درصد پروانه‌های صادره در شهرداری‌های استان مربوط به ساختمان‌های بتن آرمه بوده است.

جدول ۶: پروانه‌های احداث ساختمان برحسب نوع اسکلت و مصالح عمده ساختمان در نقاط شهری استان طی سال‌های ۹۸-۱۳۹۷ (فقره)

۱۳۹۸		۱۳۹۷		شرح
درصد	تعداد	درصد	تعداد	
۰/۴	۷	۰/۴	۵	اسکلت فلزی
۹۰	۱۶۳۵	۸۶/۳	۱۲۶۹	بتن آرمه
۹/۶	۱۷۵	۱۳/۳	۱۹۶	آجر و آهن
۰	۰	۰	۰	آجر و چوب
۰	۱	۰	۰	بلوک سیمانی
۰	۰	۰	۰	سایر
۱۰۰	۱۸۱۸	۱۰۰	۱۴۷۰	جمع

مأخذ: سالنامه آماری سال ۱۳۹۸ استان

د) برحسب تعداد واحد مسکونی:

مقایسه آمارهای ارائه شده در سال‌های ۹۷ و ۹۸ نشان می‌دهد که باتوجه به افزایش قیمت مسکن و کاهش توان اقتصادی خانوارها، الگوی تقاضا برای استفاده از مسکن به کاهش تعداد واحد مسکونی معطوف گردیده و ساختمان سازی در واحدهای بالا (سه واحد به بالا) کاهش یافته است به نحوی که قریب ۸۰ درصد پروانه‌های ساختمانی صادره در سال مورد نظر به احداث ساختمان‌های یک و دو واحدی اختصاص داشته است.

جدول ۷: پروانه‌های ساختمانی صادر شده برای احداث ساختمان مسکونی بر حسب تعداد واحد مسکونی و شهرستانهای استان، سال ۱۳۹۸ (فقره ۵ - متر مربع)

مساحت زیرینا	مساحت زمین	تعداد پروانه بر حسب تعداد واحد مسکونی					جمع	شهرهای استان
		پنج واحد و بیشتر	چهار واحد	سه واحد	دو واحد	یک واحد		
۵۶۴۱۲۰	۳۶۹۱۶۲	۵۳	۹۰	۱۸۷	۷۳۵	۵۶۶	۱۶۳۱	
۳۵۱۸۷۳	۱۶۵۸۰۳	۴۱	۷۵	۱۲۶	۳۹۰	۱۳۶	۷۶۸	شهرکرد
۹۳۸۰۹	۷۷۴۹۷	۱۰	۱۰	۱۷	۱۰۸	۲۰۰	۳۴۵	بروجن
۳۷۴۶۸	۳۳۹۴۶	۱	۳	۲۵	۷۹	۶۲	۱۷۰	فارسان
۱۹۸۴۵	۲۱۸۴۹	۰	۱	۱۱	۴۶	۲۷	۸۵	لردگان
۴۹۴۴	۷۳۹۱	۰	۰	۰	۱۰	۲۱	۳۱	اردل
۶۲۱۶	۹۷۴۸	۰	۰	۱	۶	۳۱	۳۸	کوهرنگ
۷۶۸۵	۱۲۷۴۰	۰	۰	۰	۱۰	۴۴	۵۴	کیار
۲۸۷۱۵	۲۳۹۴۸	۱	۱	۷	۴۲	۲۱	۷۲	سامان
۸۲۲۱	۹۶۲۸	۰	۰	۰	۲۷	۱۸	۴۵	بن
۵۳۴۴	۶۶۱۲	۰	۰	۰	۱۷	۶	۲۳	خامنه‌ریزا

مأخذ: سالنامه آماری سال ۱۳۹۸ استان

ه) پروانه‌های صادر شده بر حسب مساحت زمین:

در سال ۱۳۹۸، تعداد ۱۶۳۱ پروانه ساختمانی جهت احداث واحد مسکونی صادر گردیده است که تعداد ۱۲۳۹ واحد (۷۶ درصد) آن به احداث واحدهای مسکونی کوچک تا متوسط (مساحت زمین ۲۵۰-۱۰۰ مترمربع) اختصاص داشته است. این امر نشان دهنده گرایش جمعیت شهری استان به احداث واحدهای مسکونی کوچک بدلیل بالا بودن ارزش زمینهای مسکونی در نقاط شهری استان بوده است.

جدول ۸: پروانه‌های صادره احداث ساختمان مسکونی بر حسب مساحت زمین در نقاط شهری استان ۱۳۹۸ (فقره)

شهرهای استان	جمع	۱۰۰ مترمربع و کمتر	۱۰۱-۱۵۰ مترمربع	۱۵۱-۲۰۰ مترمربع	۲۰۱-۲۵۰ مترمربع	۲۵۱-۳۰۰ مترمربع	۳۰۱-۵۰۰ مترمربع	۵۰۱ مترمربع و بیش تر
استان	۱۶۳۱	۱۷	۲۲۶	۶۴۲	۳۵۴	۲۲۰	۱۲۹	۴۳
آلوی	۲۳	۰	۱	۸	۵	۳	۴	۲
اردل	۱۰	۰	۱	۵	۳	۱	۰	۰
باباحیدر	۲۶	۲	۹	۵	۵	۴	۱	۰
بازفت	۱۹	۰	۰	۷	۳	۱	۸	۰
بروجن	۲۱۲	۱	۳۰	۷۹	۶۰	۲۲	۱۶	۴
بلداجی	۴۵	۰	۰	۱۰	۱۶	۱۲	۶	۱
بن	۳۴	۰	۵	۱۴	۱۰	۳	۲	۰
پردنجان	۶	۰	۰	۱	۲	۱	۱	۱
جونقان	۲۵	۲	۳	۱۵	۳	۰	۱	۱
چلگرد	۱۹	۰	۱	۸	۳	۵	۲	۰
چلیچه	۱۱	۰	۱	۳	۴	۲	۱	۰
دستنا	۱۷	۰	۰	۳	۴	۹	۰	۱
دشتک	۵	۰	۰	۳	۱	۰	۱	۰
سامان	۷۲	۰	۸	۳۴	۱۸	۵	۳	۴
سرخون	۶	۰	۱	۱	۰	۱	۲	۱
سردشت	۹	۰	۰	۱	۰	۵	۳	۰
سفیددشت	۱۲	۰	۰	۳	۳	۰	۶	۰
سودجان	۲۲	۰	۰	۷	۰	۶	۳	۶
سورشجان	۵۲	۰	۱۰	۱۹	۱۳	۶	۲	۲
شلمزار	۱۸	۰	۳	۵	۷	۲	۱	۰
شهرکرد	۳۹۸	۵	۷۰	۱۵۳	۷۰	۶۰	۲۹	۱۱
صمصامی	۰	۰	۰	۰	۰	۰	۰	۰
طاقانک	۱۷	۰	۰	۱۱	۴	۲	۰	۰
فارسان	۷۷	۱	۱۶	۳۵	۱۶	۶	۳	۰
فراذنبه	۲۸	۰	۲	۱۲	۶	۳	۳	۲

ادامه جدول ۸: پروانه‌های صادره احداث ساختمان مسکونی بر حسب مساحت زمین در نقاط شهری استان ۱۳۹۸ (فقره)

شهرهای استان	جمع	۱۰۰ مترمربع و کمتر	۱۰۱-۱۵۰ مترمربع	۱۵۱-۲۰۰ مترمربع	۲۰۱-۲۵۰ مترمربع	۲۵۱-۳۰۰ مترمربع	۳۰۱-۵۰۰ مترمربع	۵۰۱ مترمربع و بیش تر
فرخ شهر	۱۰۳	۱	۲۵	۴۸	۱۸	۸	۳	۰
فیل اباد	۰	۰	۰	۰	۰	۰	۰	۰
کیان	۵۰	۳	۴	۲۴	۱۲	۵	۲	۰
کاج	۱۰	۰	۱	۵	۳	۰	۱	۰
گندمان	۷	۰	۰	۱	۵	۱	۰	۰
گهرو	۴۳	۱	۱	۳۰	۳	۴	۳	۱
گوجان	۲۵	۰	۴	۱۱	۷	۳	۰	۰
لردگان	۴۹	۰	۴	۱۲	۱۰	۱۷	۶	۰
مال خلیفه	۲۳	۰	۰	۶	۷	۶	۴	۰
منج	۴	۰	۰	۰	۰	۱	۲	۱
ناغان	۱۹	۱	۱	۷	۶	۲	۰	۲
نافچ	۱۴	۰	۰	۵	۴	۳	۲	۰
نقنه	۴۱	۰	۱۳	۲۳	۳	۱	۱	۰
هارونی	۱۳	۰	۱	۶	۲	۳	۱	۰
مفشجان	۵۶	۰	۱۱	۲۱	۱۲	۵	۴	۳
هوره	۰	۰	۰	۰	۰	۰	۰	۰
وردنجان	۱۱	۰	۰	۱	۶	۲	۲	۰
یان چشمه	۰	۰	۰	۰	۰	۰	۰	۰

مأخذ: سالنامه آماری سال ۱۳۹۸ استان

و) تعداد واحدهای مسکونی تعیین شده در پروانه‌های ساختمانی صادر شده بر حسب نوع پروانه و بخش متقاضی

تعداد واحدهای مسکونی تعیین شده در پروانه‌های ساختمانی صادر شده جهت احداث و افزایش بنا در سال ۱۳۹۸ نسبت به سال قبل از آن ۲۸ درصد رشد داشته است که نشان از رونق این نسبی این بخش در این سال نسبت به سنوات گذشته داشته است. همچنین اکثر پروانه‌های صادر شده (۹۴ درصد) در سال مذکور جهت احداث بنا بوده است.

جدول ۹: تعداد واحدهای مسکونی تعیین شده در پروانه‌های ساختمانی صادر شده بر حسب نوع پروانه و بخش متقاضی در نقاط شهری طی سال‌های ۹۸-۱۳۹۷

سال	افزایش بنا	احداث بنا				افزایش بنا		
		جمع	خصوصی	تعاونی	دولتی	جمع	خصوصی	تعاونی
۱۳۹۷	۲۹۰۰	۲۷۲۴	۲۶۵۰	۳۳	۴۱	۱۷۶	۱۷۴	۰
۱۳۹۸	۳۷۱۴	۳۴۷۸	۳۴۰۹	۶۴	۵	۲۳۶	۲۳۶	۰

مأخذ: سالنامه آماری سال ۱۳۹۸ استان

ز) پروانه‌های ساختمانی صادر شده برای احداث ساختمان مسکونی بر حسب تعداد واحد مسکونی

در سال ۱۳۹۸ تعداد ۱۶۳۱ فقره پروانه ساختمانی جهت احداث واحدهای مسکونی مختلف (یک تا پنج واحد و بیشتر) به مساحت ۳۶۹ هزار مترمربع صادر گردیده که نسبت به سال قبل از آن قریب ۲۶/۵ درصد رشد داشته است که نشان از خروج از رکود این بخش نسبت به سال‌های گذشته داشته است. از طرفی تعداد واحد مسکونی احداث شده نشان از تمایل افراد به احداث واحدهای مسکونی در ابعاد کوچکتر و تعداد واحد بیشتر (انبوه سازی) داشته است.

جدول ۱۰: پروانه‌های ساختمانی صادر شده برای احداث ساختمان مسکونی بر حسب تعداد واحد مسکونی، در نقاط شهری (فقره-مترمربع) طی سال‌های ۹۸-۱۳۹۷

سال	تعداد پروانه بر حسب تعداد واحد مسکونی						
	جمع	یک واحد	دو واحد	سه واحد	چهار واحد	پنج واحد و بیشتر	مساحت زمین
سال ۱۳۹۷	۱۲۱۰	۴۶۶	۵۸۲	۱۸۲	۵۴	۲۶	۲۹۱۷۸۹
سال ۱۳۹۸	۱۶۳۱	۵۶۶	۷۳۵	۱۸۷	۹۰	۵۳	۳۶۹۱۶۲

مأخذ: سالنامه آماری سال ۱۳۹۸ استان

ح) پروانه‌های ساختمانی صادر شده برای احداث ساختمان بر حسب مساحت زمین و وضعیت قبلی آن در نقاط شهری

در سال ۱۳۹۸، تعداد ۱۸۱۸ فقره پروانه ساختمانی به مساحت ۴۷۹ هزار مترمربع جهت تبدیل اراضی بایر، باغ و یا مزرعه و ساختمان تخریبی به احداث واحدهای مسکونی صادر گردیده که نسبت به سال قبل ۸/۵ درصد افزایش داشته که نشان از رونق نسبی این بخش نسبت به سال گذشته داشته است.

جدول ۱۱: پروانه‌های ساختمانی صادر شده برای احداث ساختمان بر حسب مساحت زمین و وضعیت قبلی آن در نقاط شهری (فقره - متر مربع) طی سال‌های ۹۸-۱۳۹۷

سال	جمع		زمین بایر		باغ یا مزرعه		ساختمان تخریبی	
	مساحت	پروانه	مساحت	پروانه	مساحت	پروانه	مساحت	پروانه
سال ۱۳۹۷	۴۴۲۳۳۲	۱۴۷۰	۳۹۰۸۴۰	۱۳۶۳	۱۳۶۹	۲	۵۰۱۳۳	۲۰۵
سال ۱۳۹۸	۴۷۹۸۷۸	۱۸۱۸	۴۲۳۵۶۹	۱۵۷۹	۲۰۷	۱	۵۷۱۰۲	۲۳۸

مأخذ: سالنامه آماری سال ۱۳۹۸ استان

قیمت فروش و اجاره بهای یک مترمربع زیربنای واحدهای مسکونی در مرکز استان

مقایسه آمار در سال‌های ۹۸-۹۷ نشان می‌دهد که تورم شدید اقتصادی موجود در بازار بر قیمت‌های زمین و مسکن نیز تاثیر گذار بوده به گونه‌ای که قیمت فروش هر مترمربع زیربنای واحد مسکونی و یک متر مربع زمین یا زمین ساختمان مسکونی کلنگی در این سال به ترتیب ۶۴ و ۵۹ درصد نسبت به سال گذشته افزایش داشته است. همچنین روند اجاره بهای ماهانه پرداخت شده برای اجاره واحدهای مسکونی نیز ۱۴/۵ درصد افزایش داشته است.

جدول ۱۲: قیمت فروش و اجاره بهای یک مترمربع زیربنای واحدهای مسکونی در مرکز استان طی سال‌های ۹۸-۱۳۹۷

سال	قیمت فروش یک مترمربع زیربنای مسکونی (هزار ریال)	قیمت فروش یک مترمربع زمین یا زمین ساختمان مسکونی کلنگی (هزار ریال)	متوسط اجاره بهای ماهانه به ازای یک مترمربع زیربنای مسکونی (ریال)*
سال ۱۳۹۷	۱۱۱۵۶	۶۴۸۲	۳۸۶۵۸
سال ۱۳۹۸	۱۸۳۱۷	۱۰۳۲۴	۴۴۲۹۸

مأخذ: سالنامه آماری سال ۱۳۹۸ استان

* مبلغ اجاره ماهانه به علاوه ۳ درصد ودیعه پرداختی برای اجاره یک متر مربع زیر بنای مسکونی

پیمانکاران و مشاوران

فصل ۶

گزارش اقتصادی، اجتماعی و فرهنگی ۱۳۹۸

وضعیت پیمانکاران، مشاوران و عوامل اجرایی خصوصی استان

جایگاه ویژه، پراهمیت و نقش بنیادین و اساسی حرفه پیمانکاری در سازندگی کشور برکسی پوشیده نیست. با پیش بینی افزایش جمعیت برای کشور در سال‌های آتی و در پی آن نگاه و نگرشی خاص به نیازهای ناشی از رشد جمعیت نظیر مسکن، فضاهای آموزشی، فضاهای درمانی و بهداشتی، ارتباطات می‌توان دریافت که باید با تدبیر بیشتری این بخش سازنده را پویاتر کرد تا بتوان براحتی به مقابله با نارسایی‌ها و مشکلات برخاست و راه‌های علمی و عملی را در این حوزه عملیاتی پیمود. امروزه در فعالیتهای پیمانکاری به طور کلی چهارگروه مرتبط با یکدیگر وجود دارد که عبارتند از: کارفرما یا مجری، مشاور یا طراح، پیمانکار و مدیر پروژه که البته گروه چهارم در کشور ما به درستی مورد توجه قرار نگرفته است.

برای رسیدن به هدفهای متصور در این بخش، بررسی و آسیب‌شناسی نارساییها و مشکلات موجود ضرورت داشته، لذا کارفرما، مشاور و پیمانکار بعنوان رئوس مثلث باید گره‌های کار را شناخته و به کمک یکدیگر و با مدد گرفتن از ارگانهای ذیربط نارسایی‌ها را برطرف نمایند.

تعداد کل پیمانکاران برحسب رتبه و رشته فعالیت

تعداد کل پیمانکاران (عوامل اجرایی) استان، موجود در سامانه جامع تشخیص صلاحیت عوامل نظام فنی و اجرایی که دارای گواهینامه با اعتبار چهارساله می‌باشند از نیمه دوم سال ۱۳۹۲ تا پایان سال ۱۳۹۷ برحسب رتبه و رشته فعالیت برابر ۹۱۱ پیمانکار و در سال ۱۳۹۸ تعداد ۱۵۱ پیمانکار کاهش داشته و به ۷۶۰ رسیده است.

از مجموع ۷۶۰ شرکت پیمانکاری استان، رشته ساختمان و ابنیه با تعداد ۲۵۶ شرکت (معادل ۳۴ درصد) بیشترین تعداد شرکت پیمانکاری را به خود اختصاص داده‌اند و پس از آن شرکت‌های پیمانکاری آب با تعداد ۱۴۷ شرکت و شرکت‌های پیمانکاری تاسیسات و تجهیزات با تعداد ۱۴۶ شرکت در مراتب بعدی قرار داشته‌اند.

سایر شرکت‌های پیمانکاری استان عبارتند از: شرکت‌های پیمانکاری راه و ترابری ۱۳۵ شرکت، نیرو ۳۳ شرکت، نفت و گاز ۲۶ شرکت، کشاورزی ۶ شرکت، شرکت ارتباطات ۷ شرکت، مرمت آثار باستانی و کاوش‌های زمینی ۲ شرکت.

از طرف دیگر مقایسه رتبه بندی شرکت‌های فوق نشان می‌دهد که از کل شرکت‌های پیمانکاری استان (۷۶۰ شرکت) تعداد ۶۸۳ شرکت (۹۰ درصد) دارای رتبه ۵ و ۴۷ شرکت (۶/۱ درصد) دارای رتبه ۴ و ۳۰ شرکت (۴ درصد) دارای رتبه ۳ می‌باشند.

تراکم قریب ۹۰ درصدی شرکت‌های پیمانکاری استان در رتبه ۵ نشان می‌دهد اغلب شرکت‌های پیمانکاری استان نتوانسته‌اند خود را با شرایط ارتقاء رتبه‌ها وفق دهند.

همچنین مقایسه پیمانکاران محلی استان در رشته‌های مختلف گویای آن است که این شاخص بدلیل ایجاد شرایط و ضوابط سخت و طولانی و دست و پاگیر برای تشکیل شرکت‌های حقوقی در سال ۱۳۹۸ با تعداد ۱۲۶ پیمانکاری شخص حقیقی نسبت به سال قبل (۱۶۷ پیمانکار) ۲۴/۵ درصد کاهش داشته است. از تعداد کل ۱۲۶ پیمانکار شخص حقیقی (پیمانکار محلی) رتبه‌بندی شده استان در سال ۱۳۹۸، رشته ساختمان با تعداد ۶۶ پیمانکار (۵۲ درصد) بیشترین تعداد پیمانکاری اشخاص حقیقی فعال در استان را به خود اختصاص داده و پیمانکاری‌های رشته آب با ۲۳ پیمانکار، راه و ترابری با ۲۱ پیمانکار و مرمت آثار باستانی با تعداد ۱۰ پیمانکار در مراتب بعدی قرار داشته‌اند. همچنین رشته تأسیسات و تجهیزات با ۴ پیمانکار، رشته نیرو و رشته‌های کشاورزی و صنعت و معدن هرکدام با ۱ پیمانکار در سال مذکور در استان فعالیت داشته‌اند.

برآورد ظرفیت عوامل اجرایی و فنی استان

کل ظرفیت اجرایی و فنی استان اعم از شرکت‌های پیمانکاری تشخیص صلاحیت شده در سال ۱۳۹۷ برابر ۵۸۴۱۷۶ میلیون ریال بوده که در سال ۱۳۹۸ به ۶۸۷۹۹۰ میلیون ریال رسیده است و رشد ۱۸ درصدی را نشان می‌دهد. سهم عمده آن به شرکت‌های پیمانکاری (۹۹/۵ درصد) و مابقی آن به اشخاص حقیقی یا پیمانکاران محلی اختصاص داشته است.

ظرفیت اجرایی شرکت‌های پیمانکاری در سال ۱۳۹۷ برابر ۷۸۳۸۸۵۸ میلیون ریال و در سال ۱۳۹۸ معادل ۱۱۶۶۹۸۷۷ میلیون ریال بوده است که رشدی معادل ۴۹ درصد را نشان می‌دهد. ظرفیت اشخاص حقیقی پیمانکاری استان در سال ۱۳۹۷ برابر ۱۱۱۴۷۴ میلیون ریال و در سال ۱۳۹۸ معادل ۱۶۵۹۴۲ میلیون ریال بوده است که ظرفیت اجرایی اشخاص حقیقی نیز رشدی معادل ۴۹ درصد را نشان می‌دهد.

تعداد شرکت‌های مشاور استان برحسب رشته و پایه

فرآیند تشخیص صلاحیت مشاوران در استان از اواخر سال ۱۳۹۵ شروع و تا پایان سال ۱۳۹۷ تعداد ۱۴ شرکت مشاور موفق به کسب گواهینامه در تخصص‌های ساختمان‌های مسکونی، تجاری، اداری، صنعتی و نظامی - ساختمان‌های آموزشی، ورزشی، بهداشتی و درمانی - راه‌سازی - شهرسازی - ژئوتکنیک - شبکه‌های آبیاری و زهکشی - کشاورزی، منابع طبیعی و دامپروری گردیده‌اند و در سال ۱۳۹۸ به تعداد ۲۴ شرکت در رشته‌های ذکر شده به ثبت رسیده است. این رقم نسبت به سال گذشته ۷۱ درصد رشد داشته است.

جدول ۱: قیمت فروش و اجاره بهای یک متر مربع زیربنای واحدهای مسکونی در مرکز استان طی سالهای ۹۸-۱۳۹۷

کل ظرفیت اجرایی (میلیون ریال)		ظرفیت اجرایی هر پیمانکار ظرفیت اجرایی هر شرکت (میلیون ریال)		تعداد		پایه	رشته فعالیت
۱۳۹۸	۱۳۹۷	۱۳۹۸	۱۳۹۷	۱۳۹۸	۱۳۹۷		
۲۴۱۰۹۲۷۲	۲۰۷۰۵۴۴۰	۱۱۰۰۸۸	۷۳۹۴۸	۲۱۹	۲۸۰	۵	ساختمان و ابنیه
۷۲۱۶۲۷۳	۴۴۲۵۷۹۲	۳۱۳۷۵۱	۲۱۰۷۵۲	۲۳	۲۱	۴	
۸۷۸۵۰۲۸	۶۳۲۲۵۶۰	۶۲۷۵۰۲	۴۲۱۵۰۴	۱۴	۱۵	۳	
۴۰۱۱۰۵۷۳	۳۱۴۵۳۷۹۲	۱۰۵۱۳۴۱	۷۰۶۲۰۴	۲۵۶	۳۱۶	-	جمع
۱۹۸۱۵۸۴۰	۱۶۰۸۳۶۹۰	۱۶۵۱۳۲	۱۱۰۹۲۲	۱۲۰	۱۴۵	۵	راه و ترابری
۳۷۶۵۰۰۸	۳۱۶۱۲۸۰	۴۷۰۶۲۶	۳۱۶۱۲۸	۸	۱۰	۴	
۶۵۸۸۷۶۴	۴۴۲۵۷۸۵	۹۴۱۲۵۲	۶۳۲۲۵۵	۷	۷	۳	
۳۰۱۶۹۶۱۲	۲۳۱۷۰۷۵۵	۱۵۷۷۰۱۰	۱۰۵۹۳۰۵	۱۳۵	۱۶۲	-	جمع
۲۳۹۴۴۴۱۰	۱۸۹۶۷۶۶۲	۱۶۵۱۳۲	۱۱۰۹۲۲	۱۴۵	۱۷۱	۵	آب
۹۴۱۲۵۲	۹۴۸۳۸۴	۴۷۰۶۲۶	۳۱۶۱۲۸	۲	۳	۴	
.	۶۳۲۲۵۵	۹۴۱۲۵۲	۶۳۲۲۵۵	.	۱	۳	
۲۴۸۱۵۳۹۲	۲۰۵۴۸۳۰۱	۱۵۷۷۰۱۰	۱۰۵۹۳۰۵	۱۴۷	۱۷۵	-	جمع
۹۸۱۳۹۳۶	۷۷۴۶۰۰	۷۷۰۶۲	۵۱۷۶۴	۱۲۸	۱۵۰	۵	تأسیسات و تجهیزات
۳۶۳۵۵۱۲	۱۸۰۱۳۸۰	۲۱۹۶۲۶	۱۴۷۵۲۶	۱۲	۱۴	۴	
۳۶۳۵۰۰۶	۱۴۷۵۰۲۶۵	۴۹۲۵۰۱	۲۹۵۰۵۳	۶	۵	۳	
۱۵۱۳۴۹۵۴	۲۴۳۱۶۲۴۵	۷۳۵۹۳۹	۴۹۴۳۴۲	۱۴۶	۱۶۹	-	جمع
۴۶۲۳۷۲	۳۶۲۳۴۸	۷۷۰۶۲	۵۱۷۶۴	۶	۷	۵	ارتباطات
.	.	۲۱۹۶۲۶	۱۴۷۵۲۶	.	.	۴	
۴۳۹۲۵۱	۲۹۵۰۵۳	۴۳۹۲۵۱	۲۹۵۰۵۳	۱	۱	۳	
۹۰۱۶۲۳	۶۵۷۴۰۱	۷۳۵۹۳۹	۴۹۴۳۴۲	۷	۸	-	جمع
۸۸۰۷۰	۸۷۳۷	۴۴۰۳۵	۲۹۵۷۹	۲	۳	۵	مرمت آثار باستانی
.	.	۱۲۵۵۰۰	۸۴۳۰۱	.	.	۴	
.	.	۲۵۱۰۰۱	۱۶۸۶۰۱	.	.	۳	
۸۸۰۷۰	۸۷۳۷	۴۲۰۵۳۶	۲۸۲۴۸۱	۲	۳	-	جمع
۵۱۱۹۰۹۲	۴۲۱۵۰۳۶	۱۶۵۱۳۲	۱۱۰۹۲۲	۳۱	۳۸	۵	نیرو
۹۴۱۲۵۲	۳۱۶۱۲۸	۴۷۰۶۲۶	۳۱۶۱۲۸	۲	۱	۴	
.	.	۹۴۱۲۵۲	۶۳۲۲۵۵	.	.	۳	
۶۰۶۰۳۴۴	۴۵۳۱۱۶۴	۱۵۷۷۰۱۰	۱۰۵۹۳۰۵	۳۳	۳۹	-	جمع
۸۸۰۷۰	۲۹۵۷۹	۴۴۰۳۵	۲۹۵۷۹	۲	۱	۵	کاوش‌های زمینی
.	۸۴۳۰۱	۱۲۵۵۰۰	۸۴۳۰۱	.	۱	۴	
.	.	۲۵۱۰۰۱	۱۶۸۶۰۱	.	.	۳	
۸۸۰۷۰	۱۱۳۸۸۰	۴۲۰۵۳۶	۲۸۲۴۸۱	۲	۲	-	جمع

ادامه جدول ۱: ظرفیت اجرایی شرکت‌های پیمانکاری استان به تفکیک رشته‌های فعالیت طی سال‌های ۹۸-۱۳۹۷

کل ظرفیت اجرایی (میلیون ریال)		ظرفیت اجرایی هر پیمانکار ظرفیت اجرایی هر شرکت (میلیون ریال)		تعداد		پایه	رشته فعالیت
۱۳۹۸	۱۳۹۷	۱۳۹۸	۱۳۹۷	۱۳۹۸	۱۳۹۷		
۲۶۴۲۱۰	۲۰۶۳۸۴	۴۴۰۳۵	۲۹۵۷۹	۶	۸	۵	کشاورزی
.	.	۱۲۵۵۰۰	۸۴۳۰۱	.	.	۴	
.	.	۲۵۱۰۰۱	۱۶۸۶۰۱	.	.	۳	
۲۶۴۲۱۰	۲۰۶۳۸۴	۴۲۰۵۳۶	۲۸۲۴۸۱	۶	۸	-	جمع
.	.	۱۶۵۱۳۲	۱۱۰۹۲۲	.	.	۵	صنعت و معدن
.	.	۴۷۰۶۲۶	۳۱۶۱۲۸	.	.	۴	
.	.	۹۴۱۲۵۲	۶۳۲۲۵۵	.	.	۳	
.	.	۱۵۷۷۰۱۰	۱۰۵۹۳۰۵	.	.	-	جمع
۳۹۶۳۱۶۸	۲۸۸۳۹۷۲	۱۶۵۱۳۲	۱۱۰۹۲۲	۲۴	۲۶	۵	نفت و گاز
.	۳۱۶۱۲۸	۴۷۰۶۲۶	۳۱۶۱۲۸	.	۱	۴	
۱۸۸۲۵۰۴	۱۳۶۴۵۱۰	۹۴۱۲۵۲	۶۳۲۲۵۵	۲	۲	۳	
۵۸۴۵۶۷۲	۴۴۶۴۶۱۰	۱۵۷۷۰۱۰	۱۰۵۹۳۰۵	۲۶	۲۹	-	جمع
۱۳۳۵۴۸۵۲۰	۱۱۰۰۵۱۲۶۹	۱۱۶۶۹۸۷۷	۷۸۳۸۸۵۸	۷۶۰	۹۱۱	-	جمع کل

مأخذ: مدیریت فنی و اجرایی سازمان مدیریت و برنامه ریزی استان

جدول ۲: ظرفیت اشخاص حقیقی پیمانکاری استان به تفکیک رشته فعالیت طی سال‌های ۹۸-۱۳۹۷

کل ظرفیت اجرایی (میلیون ریال)		ظرفیت اجرایی هر شرکت (میلیون ریال)		تعداد		پایه	رشته فعالیت
۱۳۹۸	۱۳۹۷	۱۳۹۸	۱۳۹۷	۱۳۹۸	۱۳۹۷		
۱۵۲۷۳۶	۱۷۱۹۳۶	۴۱۲۸	۲۷۷۳	۳۷	۶۲	۳	ساختمان
۹۶۸۶۴	۶۱۰۰۰	۶۰۵۴	۴۰۶۷	۱۶	۱۵	۲	
۱۰۷۳۲۸	۸۳۱۹۰	۸۲۵۶	۵۵۴۶	۱۳	۱۵	۱	
۳۵۶۹۳۸	۳۱۶۱۲۱	۱۸۴۳۸	۱۲۳۸۶	۶۶	۹۲	-	جمع
۴۱۲۸۰	۲۷۷۳۰	۴۱۲۸	۲۷۷۳	۱۰	۱۰	۳	راه و ترابری
۱۸۱۶۲	۲۸۴۶۹	۶۰۵۴	۴۰۶۷	۳	۷	۲	
۶۶۰۴۸	۱۱۰۹۲	۸۲۵۶	۵۵۴۶	۸	۲	۱	
۱۲۵۴۹۰	۶۷۳۹۱	۱۸۴۳۸	۱۲۳۸۶	۲۱	۱۹	-	جمع
۷۰۱۷۶	۳۳۲۷۶	۴۱۲۸	۲۷۷۳	۱۷	۱۲	۳	آب
۱۲۱۰۸	۴۸۸۰۴	۶۰۵۴	۴۰۶۷	۲	۱۲	۲	
۳۳۰۲۴	۱۶۶۳۸	۸۲۵۶	۵۵۴۶	۴	۳	۱	
۱۱۵۳۰۸	۹۸۷۱۸	۱۸۴۳۸	۱۲۳۸۶	۲۳	۲۷	-	جمع
۱۲۳۸۴	۱۳۸۶۵	۴۱۲۸	۲۷۷۳	۳	۵	۳	مرمت آثار باستانی
۲۴۲۱۶	۲۰۳۳۵	۶۰۵۴	۴۰۶۷	۴	۵	۲	
۲۴۷۶۸	۲۲۱۸۴	۸۲۵۶	۵۵۴۶	۳	۴	۱	
۶۱۳۶۸	۵۶۳۸۴	۱۸۴۳۸	۱۲۳۸۶	۱۰	۱۴	-	جمع
۱۶۵۱۲	۱۹۴۱۱	۴۱۲۸	۲۷۷۳	۴	۷	۳	تاسیسات و تجهیزات
.	۴۰۶۷	۶۰۵۴	۴۰۶۷	.	۱	۲	
.	.	۸۲۵۶	۵۵۴۶	.	.	۱	
۱۶۵۱۲	۲۳۴۷۸	۱۸۴۳۸	۱۲۳۸۶	۴	۸	-	جمع
.	۸۳۱۹	۴۱۲۸	۲۷۷۳	.	۳	۳	نیرو
.	.	۶۰۵۴	۴۰۶۷	.	.	۲	
۸۲۵۶	۵۵۴۶	۸۲۵۶	۵۵۴۶	۱	۱	۱	
۸۲۵۶	۱۳۸۶۵	۱۸۴۳۸	۱۲۳۸۶	۱	۴	-	جمع
.	۲۷۷۳	۴۱۲۸	۲۷۷۳	.	۱	۳	صنعت و معدن
.	.	۶۰۵۴	۴۰۶۷	.	.	۲	
.	.	۸۲۵۶	۵۵۴۶	.	.	۱	
.	۲۷۷۳	۱۸۴۳۸	۱۲۳۸۶	.	۱	-	جمع

ماخذ: مدیریت فنی و اجرایی سازمان مدیریت و برنامه ریزی استان

ادامه جدول ۲: ظرفیت اشخاص حقیقی بیمانکاری استان به تفکیک رشته فعالیت طی سال‌های ۹۸-۱۳۹۷

کل ظرفیت اجرایی (میلیون ریال)		ظرفیت اجرایی هر شرکت (میلیون ریال)		تعداد		پایه	رشته فعالیت
۱۳۹۸	۱۳۹۷	۱۳۹۸	۱۳۹۷	۱۳۹۸	۱۳۹۷		
۰	۲۷۷۳	۴۱۲۸	۲۷۷۳	۰	۱	۳	نفت و گاز
۰	۰	۶۰۵۴	۴۰۶۷	۰	۰	۲	
۰	۰	۸۲۵۶	۵۵۴۶	۰	۰	۱	
۰	۲۷۷۳	۱۸۴۳۸	۱۲۳۸۶	۰	۱	-	جمع
۴۱۲۸۰	۲۷۷۳۰	۴۱۲۸	۲۷۷۳	۱۰	۱۰	۳	راه و ترابری
۱۸۱۶۲	۲۸۴۶۹	۶۰۵۴	۴۰۶۷	۳	۷	۲	
۶۶۰۴۸	۱۱۰۹۲	۸۲۵۶	۵۵۴۶	۸	۲	۱	
۱۲۵۴۹۰	۶۷۲۹۱	۱۸۴۳۸	۱۲۳۸۶	۲۱	۱۹	-	جمع
۴۱۲۸	۲۷۷۳	۴۱۲۸	۲۷۷۳	۱	۱	۳	کشاورزی
۰	۰	۶۰۵۴	۴۰۶۷	۰	۰	۲	
۰	۰	۸۲۵۶	۵۵۴۶	۰	۰	۱	
۴۱۲۸	۲۷۷۳	۱۸۴۳۸	۱۲۳۸۶	۱	۱	-	جمع
۶۸۷۹۹۰	۵۸۴۱۷۶	۱۶۵۹۴۲	۱۱۱۴۷۴	۱۲۶	۱۶۷	-	جمع کل

مأخذ: مدیریت فنی و اجرایی سازمان مدیریت و برنامه ریزی استان

جدول ۳: تعداد شرکت‌های پیمانکاری استان برحسب رشته و پایه طی سال‌های ۹۸-۱۳۹۷

جمع کل	گاز و نفت	مرمت آثار باستانی	کارشاهی زمینی	کشاورزی	صنعت	نیرو	ارتباطات	تأسیسات و تجهیزات	آب	راه و ترابری	ساختمان	سال	رشته	پایه
۸۶۷	۶۶	۳	۱	۷	۰	۲۸	۸	۰۰۵۱	۱۸۱	۵۳۱	۷۸	۸۶۸۱		۵
۶۸۷	۲۴	۲	۲	۶	۰	۳۱	۶	۷۸۱	۵۳۱	۲۰۲۱	۶۱۲	۷۶۸۱		
۱۵	۱	۰	۱	۰	۰	۱	۰	۳۱	۲	۰۱	۱۱	۸۶۸۱		۴
۴۷	۰	۰	۰	۰	۰	۲	۰	۲۱	۲	۷	۲۳	۷۶۸۱		
۱۶	۲	۰	۰	۰	۰	۰	۱	۵	۱	۸	۵۱	۸۶۸۱		
۳۰	۲	۰	۰	۰	۰	۰	۱	۶	۰	۸	۱۴	۷۶۸۱		۳

منبع: مدیریت فنی و اجرایی سازمان مدیریت و برنامه ریزی استان

جدول ۴: تعداد اشخاص حقیقی پیمانکاری استان بر حسب رشته و پایه طی سال‌های ۹۸-۱۳۹۷

جمع کل	گاز و نفت	جمع کل	کشاورزی	گاز و نفت	صنعت و معدن	نیرو	تأسیسات و تجهیزات	مرمت آثار باستانی	آب	راه و ترابری	ساختمان	سال	رشته	پایه
۸۲۶	۲۶	۱۰۲	۱	۱	۱	۳	۷	۵	۱۲	۱۰	۶۲	۱۳۹۷		
۶۸۳	۲۴	۷۲	۱	۰	۰	۰	۴	۳	۱۷	۱۰	۳۷	۱۳۹۸		۳
۱۵	۱	۴۰	۰	۰	۰	۰	۱	۵	۱۲	۷	۱۵	۱۳۹۷		
۴۷	۰	۲۵	۰	۰	۰	۰	۰	۴	۲	۳	۱۶	۱۳۹۸		۲
۲۱	۲	۲۵	۰	۰	۰	۱	۰	۴	۲	۲	۱۵	۱۳۹۷		
۳۰	۲	۲۹	۰	۰	۰	۱	۰	۳	۴	۸	۱۳	۱۳۹۸		۱

منبع: مدیریت فنی و اجرایی سازمان مدیریت و برنامه ریزی استان

جدول ۵: تعداد شرکت‌های مشاور استان بر حسب رشته و پایه طی سال‌های ۹۸-۱۳۹۷

جمع کل	کشاورزی منابع طبیعی و دامپروری	شبکه‌های آبیاری و زهکشی	ژئوتکنیک	شهرسازی	راه سازی	ساختن‌های آموزشی، ورزشی، بهداشتی و درمانی	ساختن‌های مسکونی، تجاری، اداری، صنعتی و نظامی	سال	رشته	پایه
۳۴	۱	۲	۱	۲	۱	۲	۵	۱۳۹۷		۳
۲۴	۱	۳	۳	۵	۲	۴	۶	۱۳۹۸		
۰	۰	۰	۰	۰	۰	۰	۰	۱۳۹۷		۲
۰	۰	۰	۰	۰	۰	۰	۰	۱۳۹۸		
۰	۰	۰	۰	۰	۰	۰	۰	۱۳۹۷		۱
۰	۰	۰	۰	۰	۰	۰	۰	۱۳۹۸		

مأخذ: مدیریت فنی و اجرایی سازمان مدیریت و برنامه ریزی استان

ارتباطات و فناوری اطلاعات

فصل ۷

گزارش اقتصادی، اجتماعی و فرهنگی ۱۳۹۸

پست

در کشورهای توسعه یافته و در حال توسعه در دهه‌های اخیر، رشد اقتصادی و ایجاد مزیت‌های رقابتی پایدار، مبتنی بر توسعه بخش ارتباطات و فناوری اطلاعات بوده است. در این میان نقش پست به ویژه در افزایش رشد اقتصادی، کاهش هزینه‌ها، افزایش ارزش افزوده، اشتغال، مدیریت سبز، کاهش آلاینده‌ها و ارتقای بهره‌وری با ظهور اقتصاد دانش بنیان روز به روز در حال افزایش است. شرکت ملی پست به عنوان گسترده‌ترین شبکه ارتباطی کشور و عضوی از جامعه جهانی پست و همچنین به عنوان پیشران توسعه و موتور محرک پیشرفت کشور نه تنها در توسعه اقتصادی بلکه در توسعه و پیشرفت فرهنگی و اجتماعی کشور نیز نقش مهمی به عهده دارد. بطوریکه «حجم مبادلات پستی» می‌تواند به عنوان معرف میزان تحرک و فعالیت یک جامعه و معیاری برای برآورد میزان رشد و توسعه آن باشد. ترکیب نقاط قوت خدمات سنتی پست با انعطاف‌پذیری و سرعت رسانه‌های الکترونیکی توانسته است دامنه جدیدی از خدمات را برای کشف نیازهای مشتریان در خدمات ارتباطی با ارزش افزوده بالا توسعه دهد. خدماتی از قبیل خرید و فروش اینترنتی، تجارت الکترونیک و کسب و کارهای الکترونیکی. این اداره کل نیز در راستای تحقق اهداف کلان شرکت ملی پست و بهبود کیفیت و بهره‌برداری از امکانات فناوری اطلاعات نسبت به راه‌اندازی سیستم بارکد و RFID برای رهگیری مرسولات و کیسه‌های پستی، دستگاه‌های همراه نامه‌رسان برای توزیع و اخذ الکترونیکی امضاءگیرنده مرسوله، سیستم GPS برای کنترل ناوگان حمل و نقل و اجرای پروژه‌های gna، ژئوکد نمودن کدپستی اماکن و سیماک (سامانه یکپارچه مدیریت املاک کشور) و استعلامات میان دستگاهی اقدام نموده است.

جدول ۱: مقایسه عملکرد شاخص‌های پستی استان طی سال‌های ۹۸-۱۳۹۴

ردیف	شرح*	واحد متعارف	عملکرد					درصد تغییرات				
			۱۳۹۴	۱۳۹۵	۱۳۹۶	۱۳۹۷	۱۳۹۸	۹۷ به ۹۸	۹۶ به ۹۷	۹۵ به ۹۶	۹۴ به ۹۵	
۱	پوشش جمعیتی هر واحد پستی	نفر	۷/۸۷۶	۲۸/۲۳۲	۸/۳۲۸	۹/۳۵۱	۸/۳۶۳	۹۵ به ۹۴	۹۷ به ۹۶	۹۵ به ۹۴	۹۸ به ۹۷	
۲	پوشش جمعیتی هر صندوق پستی	نفر	۳/۱۹۵	۳۲/۳۶۰	۱۷/۳۲۱	۸/۳۲۵	۸/۳۲۸	-۱/۰	۰/۲	۰/۲	۱- ۰	
۳	پوشش مساحتی هر واحد پستی	کیلومتر مربع	۴/۷	۴۹/۴	۳/۵	۵/۹	۵/۱۶	۱/۲-	۸/۱۱-	۵/۵-	۸/۳-	
۴	پوشش مساحتی هر صندوق پستی	کیلومتر مربع	۴/۶۵	۴/۱۵	۱/۵۵	۱/۵۵	۱/۵۵	۰/۰	۲/۸	۲/۸	۰/۰	
۵	سرانه مرسوله به ازای هر نفر جمعیت	مرسوله	۷/۵	۵/۵	۳/۵	۲/۸	۵/۱	۱/۸۱-	۶/۳-	۱/۴۱-	۸/۱۵-	
۶	تعداد مرسوله وارده به ازاء هر نفر	مرسوله	۱/۵	۳/۳	۶/۲	۸/۸	۷/۱	۳/۵/۴	۱/۲۲-	۷/۵	۶/۲۴-	
۷	تعداد مرسوله به ازاء هر واحد پستی	مرسوله	۶/۱۰۶۰۶۰۶۰۶۰۶۰	۳/۴۵۲۰۴۱	۱/۸۸۱۱۱	۷/۱۷۰۶۰۱	۳/۶۱۳۵	۶/۶-	۹/۹۱-	۱/۷-	۸/۰-۰	
۸	تعداد مرسوله به ازای هر کارمند	مرسوله	۶/۵۷۵	۴/۲۳۸	۴/۵۲۵	۷/۱۵۶	۸/۱۰۱	۶/۷-	۸/۳-	۰/۱-	۵/۰-۰	
۹	جمع ترافیک	هزار مرسوله	۵۳۹/۴	۴۷۷/۲	۳۳۹/۵	۲/۹۴۸	۴/۲۴۱	۵/۱۱-	۲/۸۷-	۳/۳۱-	۷/۱۵-	

مآخذ: اداره کل پست استان

شاخص‌های پوشش جمعیتی و پوشش مساحتی براساس تعریف شاخص در این دستگاه جمعیت و مساحت تحت پوشش هر واحد پستی را بررسی می‌نماید و هر چه عدد مربوط به این شاخص کمتر باشد، شاخص وضعیت مطلوبتری داشته و در واقع میزان دسترسی مردم به واحدهای پستی تسهیل شده است. براین اساس اگرچه از نظر مقدار عددی شاخص پوشش جمعیتی در سال ۱۳۹۸ نسبت به ۱۳۹۷ افزایش داشته است لیکن وضعیت شاخص منفی می‌باشد و معنای آن این است از میزان دسترسی مردم به واحدهای پستی کاسته و درصد تغییرات منفی درج شده است.

عدم صرفه اقتصادی واحدهای روستایی، تجمیع ارائه خدمات پستی توسط یک واحد روستایی که نسبت به سایر روستاها دارای مرکزیت می‌باشد انجام شده علت کاهش پوشش جمعیتی و مساحتی (ردیف ۱ و ۳) افزایش جمعیت و کاهش واحدهای پستی روستایی در سال ۱۳۹۸ می‌باشد.

کاهش ترافیک مرسولات پستی صادره (شاخص ردیف ۹) علت کاهش شاخص‌های سرانه و تعداد مرسولات (ردیف ۵ تا ۸) می‌باشد و از علل کاهش ترافیک می‌توان حذف سرویس توزیع قبوض تلفن ثابت، کاهش مکاتبات فیزیکی و جایگزینی با سرویس‌های الکترونیکی و اینترنتی، کاهش مکاتبات ادارات و سازمانها و جایگزینی با اتوماسیونهای اداری را نام برد. گرچه ترافیک مرسولات پستی در سالهای اخیر بعلت توسعه خدمات الکترونیکی کاهش یافته است لیکن با تغییر سبک زندگی و فناوریهای نوین و شیوه کسب و کارهای جدید، اداره کل پست استان نسبت به توسعه خدمات مربوط به ارسال و توزیع محصولات تولید کنندگان صنوف مختلف بصورت بسته و امانات و خرید و فروش اینترنتی اقدام نموده است که روند چشمگیر افزایش این سرویسها در نمودارهای زیر قابل مشاهده می‌باشد.

نمودار ۱: ترافیک بسته و امانت صادره استان

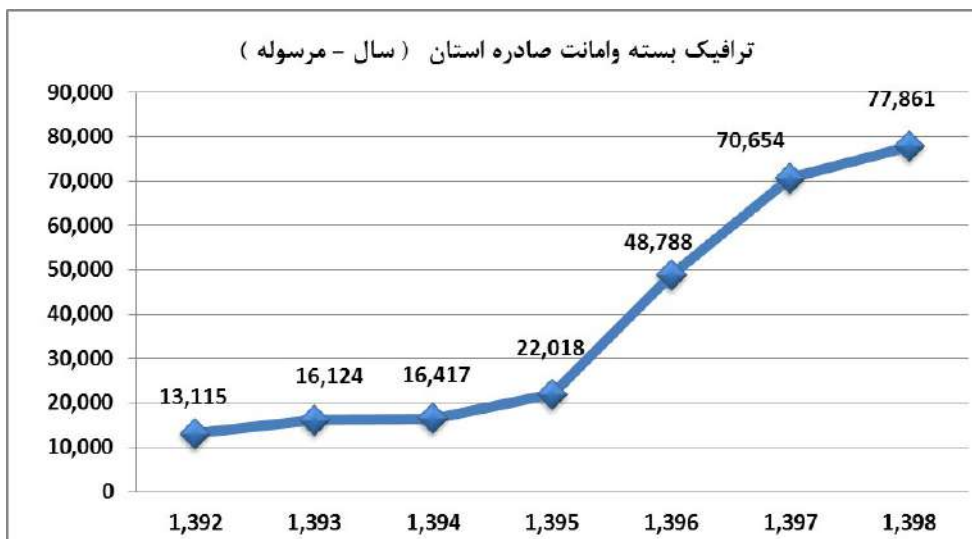

نمودار ۲: ترافیک مرسولات خرید و فروش اینترنتی (توزیع شده)

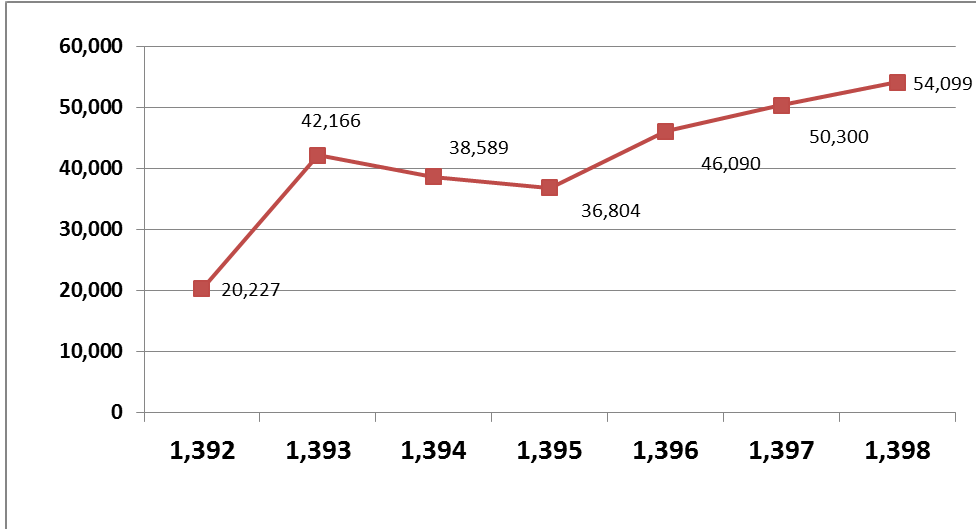

منحنی ۳: درآمد حاصل از توزیع خرید و فروش اینترنتی (میلیون ریال)

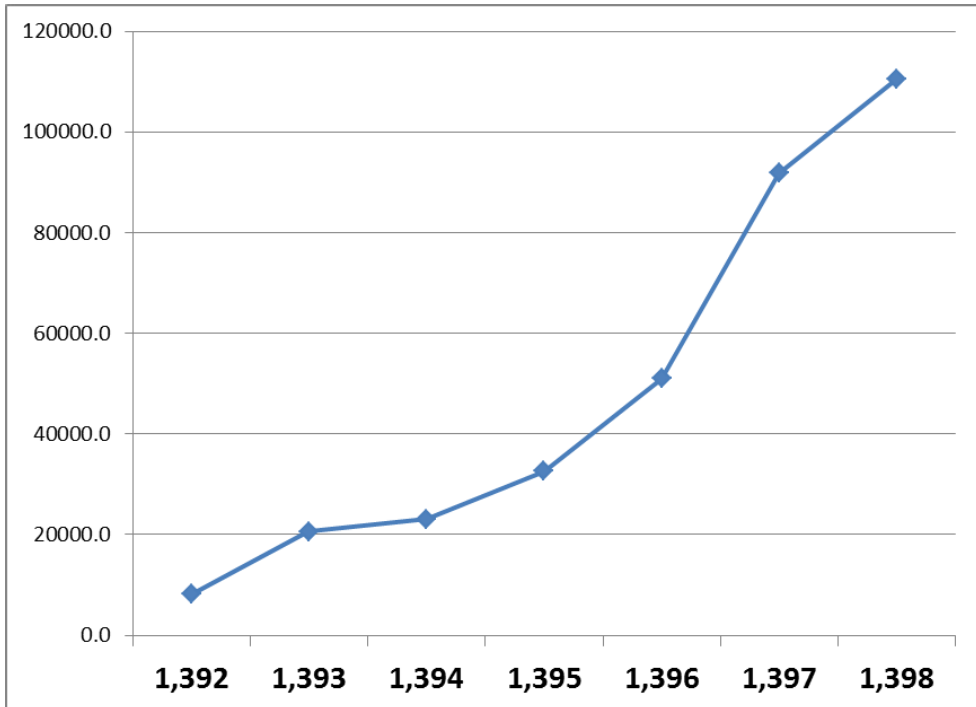

جدول ۲: شاخص‌ها و اطلاعات مربوط به فعالیت‌های پستی در استان در سال ۱۳۹۷

سرانه پستی	مرسولات	میلیون ریال)	درآمد حاصل از پستی	تعداد مرسولات	تعداد مرسولات صادره خارج (مرسوله)	تعداد مرسولات صادره (هزار مرسوله)			دفتر پست روستایی	دفتر پست شهری	تعداد صندوق‌های پستی روستاهای بالای ۲۰ خانوار	تعداد صندوق‌های پستی روستایی	تعداد صندوق‌های پستی شهری	شهرستان
						روستایی	بین شهری	شهری						
۳/۰	۳۱/۶۹۶۹۴	۳۳۵۷۰/۷۰۵۲۱	۵۰۳	۵۰۳	۸۷۳	۰	۸/۶۶۱	۳/۸۸۱	۰	۵	۲۳	۶۳	شهرکرد	
۳/۱	۷/۵۵۵۱۱	۱/۸۵۳۰	۰	۶	۶	۰	۳/۶۳	۶/۰۱۶	۰	۴	۶۱	۶۲	بروجن	
۳/۱	۶/۸۲۶۸	۰	۰	۰	۰	۰	۵/۵	۸/۸۱۱	۰	۱	۸	۶۱	فارسان	
۳/۰	۷/۴۱۶۳	۰	۰	۱	۱	۰	۶/۸۱	۱/۳۷	۰	۱	۵۳	۱۴	لردگان	
۷/۰	۸/۳۲۱۱	۰	۰	۰	۰	۰	۷/۲	۰/۵۱	۰	۱	۷۱	۸	اردل	
۱/۰	۵/۸۷۸	۰	۰	۰	۰	۰	۱/۱	۴/۶	۰	۱	۷۱	۲	کوهزنگ	
۶/۰	۳/۸۱۷	۰	۰	۰	۰	۰	۶/۲	۲/۴۳	۰	۱	۳۱	۰	کیار	
۱/۰	۵/۷۹۴	۰	۰	۰	۰	۰	۴/۳	۱/۸	۰	۰	۵	۵	ین	
۳/۱	۷/۵۵۵۱۱	۰	۰	۶	۶	۰	۰/۳	۱/۳۳	۰	۱	۶	۶	سامان	
۳/۰	۳۱/۶۹۶۹۴	۳۳۵۷۰/۷۰۵۲۱	۵۰۳	۵۰۳	۸۷۳	۰	۸/۶۶۱	۳/۸۸۱	۰	۵	۲۳	۶۳	جمع	

مآخذ: اداره کل پست استان

جدول ۳: شاخص‌ها و اطلاعات مربوط به فعالیت‌های پستی در استان در سال ۱۳۹۸

شهرستان	تعداد صندوق‌های پستی شهری	تعداد صندوق‌های روستایی	تعداد صندوق‌های پستی بالای ۲۰ خانوار	دفتر پست شهری	دفتر پست روستایی	تعداد مرسولات صادره (هزار مرسوله)			تعداد مرسولات صادره خارج (مرسوله)	تعداد مرسولات وارده خارج (هزار مرسوله)	درآمد حاصل از مرسولات پستی (میلیون ریال)	سرانه مرسولات پستی
						شهری	بین شهری	روستایی				
جمع	۱۳۱	۸۵۱	۸۵۱	۸۱	۰	۷/۷۰۰۱۱	۵/۹۱۳	۰	۳۳۸	۰۰۳	۸۷/۱۷۸۷۵	۵/۱
سامان	۳	۶	۶	۱	۰	۵۱	۳/۵	۰	۸	۰	۵/۱۴۵۱	۶/۰
بن	۵	۵	۵	۰	۰	۸/۰	۸/۳	۰	۰	۰	۵/۴۸۳	۸/۰
کیار	۰۱	۳۱	۳۱	۱	۰	۶/۹۱	۵/۳	۰	۰	۰	۷/۳۵۱۱	۵/۰
کوهرنگ	۴	۷۱	۷۱	۱	۰	۴/۳	۵/۱	۰	۰	۰	۸/۱۰۳	۷/۰
اردل	۸	۷۱	۷۱	۱	۰	۳/۳۱	۳/۵	۰	۰	۰	۴/۶۳۸۱	۶/۰
لردگان و خاکیروزا	۱۴	۵۳	۵۳	۲	۰	۷/۶۳	۷/۱	۰	۰	۰	۳/۳۵۶۴	۴/۰
فارسان	۶۱	۸	۸	۱	۰	۶/۵	۴/۶۱	۰	۰	۰	۴/۳۵۶۴	۸/۰
بروجن	۶۴	۶۱	۶۱	۳	۰	۶/۵۰۱	۵/۴۸	۰	۰	۰	۶/۲۰۶۵	۷/۱
شهرکرد	۶۳	۲۳	۲۳	۵	۰	۱/۱۱۷	۲/۱۳۱	۰	۱۸	۰۰۳	۲/۰۲۵۰۳	۲/۲

منبع: اداره کل پست استان

مخابرات

فناوری اطلاعات و ارتباطات، فناوری غالب عصر حاضر به شمار می‌رود که ضمن تاثیرگذاری بر زندگی جوامع انسانی، توسعه کشورها، استان‌ها، شهرها و روستاها را با تحولاتی قابل توجه روبرو ساخته است توسعه شبکه‌های مخابراتی (رادیو، کابل‌های مسی، کابل‌های نوری، سیستم‌های ماهواره‌ای، اینترنت، داده‌ها، سیستم‌های اطلاعات جغرافیایی (GIS) و سیستم موقعیت جهانی (GPS) و غیره کشورها را دگرگون کرده و تأثیر بسزایی در تمامی حوزه‌های اقتصادی، اجتماعی، فرهنگی، سیاسی داشته است و به اذعان اکثریت اندیشمندان حوزه‌های مختلف «فن آوری اطلاعات و ارتباطات به عنوان عمده‌ترین محور تحول و توسعه هزاره سوم مطرح می‌باشد».

در استان چهارمحال و بختیاری نیز با عنایت به وجود نیروی کار مستعد و تحصیل کرده در اکثر زمینه‌ها، موهبت وجود بستر صنعت سبز توریسیم، دسترسی به استان‌ها مرکزی و قرارگرفتن در بزرگراه اتصال فلات مرکزی به جنوب کشور، استفاده از این فناوری میتواند تأثیر شگرفی بر توسعه استان در تمامی زمینه‌ها داشته باشد. لذا بایستی کلیه مسئولین استانی به همراه بخش خصوصی در ایجاد بسترهای مخابراتی و ارتباطی تمام تلاش خود را مبذول داشته تا بتوان در تحول همه جانبه استان که دارای موهبت‌های بی‌شمار می‌باشد سرعتی بیشتر ایجاد نمود.

آخرین وضعیت ارتباطات در بخش‌های مختلف مخابرات منطقه چهارمحال و بختیاری به شرح ذیل ارائه و مخابرات منطقه آمادگی دارد تا در این تحول نیز همگام با دیگر مسئولین در حد وظایف خود همکاری داشته باشد.

جدول ۴: شاخص‌های ارتباطات و فناوری اطلاعات (مخابرات) طی سال‌های ۹۸-۱۳۹۶ به تفکیک شهرستان

ردیف	شهرستان	تلفن منصوبه				تعداد روستاهای دارای ارتباط تلفنی				تلفن مشغول به کار				ضریب نفوذ تلفن ثابت				
		۱۳۹۵	۱۳۹۶	۱۳۹۷	۱۳۹۸	۵۳۹۱	۱۴۹۶	۱۳۹۱	۷۳۹۱	۱۳۹۱	۱۴۹۶	۱۳۹۱	۷۳۹۱	۵۳۹۱	۱۳۹۱	۱۴۹۶	۱۳۹۱	۷۳۹۱
۱	شهرکرد	۱۲۰۴۰۴	۱۳۳۸۷۱	۱۴۶۲۰۳	۱۴۶۴۰۳	۲۰	۲۰	۲۰	۲۰	۶۶۶۱۱۱	۱۱۷۹۱۱	۱۸۱۳۱۱	۳۶۸۱۱	۳۱/۷/۸	۳۸۰۳	۳۵/۳	۳۵/۳	۳۳,۳
۲	بروجن	۴۴۱۰۴	۴۵۱۰۶	۴۸۱۰۶	۴۸۴۱۰۶	۴۳	۴۳	۴۳	۴۳	۱۰۱۶۴۳	۳۸۱۶۴۳	۴۰۶۷۰۳	۷۷/۳/۳	۶۱/۵/۳	۳	۳	۳۳,۷	
۳	فارسان	۳۰۸۵۰	۲۸۱۹۲	۳۱۱۱۱	۳۱۱۱۱	۲۰	۲۰	۲۰	۲۰	۶۰۳۶۳	۸۸۷۳	۱۶۵۳۱	۱۵/۰/۵	۵۱/۷/۱	۵/۵	۵/۵	۲,۱	
۴	لردگان	۲۹۶۶۴	۲۳۱۲۲	۴۰۳۲۰	۴۰۳۲۰	۱۳	۱۳	۱۳	۱۳	۳۶۶۷۸	۶۶۶۸	۵۳۸۸۴	۵/۳/۱	۶۳/۱	۵/۳/۱	۵/۳/۱	۲,۱	
۵	اردل	۳۵۹۱	۲۴۴۰۱	۷۵۵۱۱	۷۵۵۱۱	۳۷	۳۷	۳۷	۳۷	۴۱۵۱۱	۷۰۶۱۱	۵۷۳۰۱	۱۰۰/۰/۱	۳۳/۳/۳	۶۱/۱/۳	۶۱/۱/۳	۲۲,۷	
۶	کوهرنگ	۱۷۹۸	۵۳۶۵	۴۸۷۳	۴۸۷۳	۱۱۱	۱۲۱	۱۱۱	۱۱۱	۸۸۳۳	۱۴۵۳	۳۰۰۳	۱۱۰/۳	۳۶/۰/۱	۱۶/۰/۱	۱۵/۶	۶	
۷	کیار	۱۵۱۵	۸۱۹۱۱	۵۳۰۷۱	۵۳۰۷۱	۱۳	۱۳	۱۳	۱۳	۷۵۷۵۱	۷۵۷۵۱	۶۴۵۳۱	۵۱/۰/۳	۱۱/۱/۳	۳/۱/۳	۵۱/۳	۳۰	
۸	سامان	۳۷۱۵	۴۷۶۰۱	۶۲۰۷۱	۶۲۰۷۱	۲۱	۲۱	۲۱	۲۱	۱۲۱۱۱	۸۷۰۳۱	۲۵۵۱۱	۳۷/۷/۳	۱۷/۱/۳	۳۷/۳	۱۶/۳	۷,۱	
۹	بن	۸۷۹۷	۹۳۲۰۱	۱۰۱۲۳	۱۰۱۲۳	۱۰	۱۰	۱۰	۱۰	۳۷۸۷	۲۲۳۷	۱۸۸۱۷	۸۷/۹/۳	۲۹/۹/۵	۲۹/۹/۵	۲۹/۳	۳۰	

مأخذ: مخابرات منطقه چهارمحال و بختیاری

جدول ۵: شاخص‌های ارتباطات و فناوری اطلاعات (مخابرات) طی سال‌های ۹۸-۱۳۵۷

ردیف	عنوان شاخص	واحد اندازه گیری	مقدار شاخص در سال ۱۳۵۷	مقدار شاخص در سال ۱۳۹۰	مقدار شاخص در سال ۱۳۹۶	مقدار شاخص در سال ۱۳۹۷	مقدار شاخص در سال ۱۳۹۸	درصد رشد سال ۹۸ به سال ۹۷
۱	تلفن منصوبه استان	پورت	۲۴۰۰	۳۱۲۰۶۶	۲۸۷۶۷۳	۳۳۷۵۹۳	۳۳۷۵۹۳	۰
۲	تلفن مشغول به کار استان	پورت	۲۴۰۰	۳۳۸۰۱۹	۲۷۳۴۶۰	۵۷۱۱۷۰	۲۵۸۸۴۲	۱
۳	تلفن همراه مشغول به کار	پورت	۰	۶۷۰۸۸۹	۹۷۴۳۱۲	۸۰۵۷۵۱۱	۱۰۹۶۱۱۴۹	۰-۵
۴	تعداد روستاهای دارای ارتباط	پورت	۴	۶۳۰	۶۷۰	۶۷۰	۶۷۰	۰
۵	تعداد روستاهای دارای اینترنت	پورت	۰	۳۱	۸۰۳	۸۴۴	۳۳۲	۲
۶	تعداد روستاهای دارای تلفن خانگی	پورت	۰	۵۹۰	۵۶۱	۵۶۱	۵۶۱	۰
۷	تعداد تلفن همگانی	خط	۰	۶۴۴۴	۶۴۳	۶۵۳	۰۴۱	۶۶-
۸	فیبرنوری شهری	کیلومتر	۰	۸۷	۳۹۰	۳۴۳	۶۳۹	۳
۹	فیبرنوری بین شهری	کیلومتر	۰	۱۷۸۰	۰۰۴۱	۰۶۳۱	۰۵۹۱	۶
۱۰	فیبرنوری روستایی	کیلومتر	۰	۱۲۰۰	۵۷۸۱	۱۱۹۱	۱۴۹۱	۱

مأخذ: مخابرات منطقه چهارم‌محال و بختیاری

طبق جدول شماره ۵ در سال ۱۳۹۸ تعداد قابل توجهی از تلفن های ثابت و همراه اول بدلیل بدهی سنواتی تخلیه شده است. تلفن های همگانی نیز بر اساس سیاست جدید جمع آوری شده است.

رویکردها و سیاست های بخش مخابرات

- ۱- اتمام پروژه های در دست اقدام
- ۲- توسعه فیبر نوری - اداری - تجاری و مسکونی
- ۳- دسترسی به اینترنت پرسرعت برای همگان
- ۴- توسعه سایت های تلفن همراه در سراسر استان

ظرفیت ها و پتانسیل های مخابرات

- ۱- پیش بینی زیرساخت های لازم توسعه ارتباطات در استان
- ۲- اهتمام شرکت مخابرات ایران در توسعه ارتباطات بخصوص گسترش فیبر (اداری - تجاری و مسکونی)

مسائل و مشکلات و آسیب ها در بخش مخابرات

- ۱- کمبود بودجه و منابع مالی
- ۲- اتخاذ سیاست ها بدون هماهنگی با مخابرات ایران
- ۳- هزینه بر بودن توسعه های آتی با توجه به عدم ثبات قیمت ها

جدول ۶: شاخص های کلی مخابرات منطقه چهار محال و بختیاری سال ۹۸-۱۳۹۶

شرح	واحد	وضعیت استان در سال ۱۳۹۶	وضعیت استان در سال ۱۳۹۷	وضعیت استان در سال ۱۳۹۸
تعداد سیم کارت های واگذار شده همراه اول	شماره	۱۱۲۴۵۰۷	۱۱۵۸۵۰۷	۱۰۹۶۱۴۹
ضریب نفوذ همراه اول	درصد	۱۱۸	۱۱۹	۱۱۲
(BTS) تعداد سایت های همراه اول	ایستگاه	۳۸۰	۳۹۵	۴۰۶
پوشش شهری همراه اول	درصد	۹۸	۹۸	۹۸
پوشش جاده ای و روستایی همراه اول	درصد	۹۵	۹۵	۹۵

مآخذ: مخابرات منطقه چهارمحال و بختیاری

با توجه به جدول شماره ۶ کاهش ضریب نفوذ همراه اول به دلیل اعمال ضریب افزایش جمعیت به وجود آمده است.

ارتباطات و فناوری

هدف از ایجاد ادارات کل ارتباطات و فناوری اطلاعات در استان ها

- ۱- نمایندگی عالی بخش حاکمیت ارتباطات و فناوری اطلاعات با هدف ایجاد هماهنگی در اجرای برنامه ها، اهداف و سیاست های بخش ارتباطات و فناوری اطلاعات در استان.
- ۲- حمایت از حقوق استفاده کنندگان از خدمات و توسعه خدمت رسانی به مردم در بخش ارتباطات و فناوری اطلاعات استان.
- ۳- هماهنگی بمنظور رفع موانع و مشکلات احتمالی در بخش ارتباطات و فناوری اطلاعات استان.
- ۴- نظارت و کنترل بر عملکرد شرکت های خصوصی ارائه دهنده خدمات در بخش ارتباطات و فناوری اطلاعات استان.

جدول ۷: وضعیت شاخص‌های بخش ارتباطات و فناوری اطلاعات طی سال‌های ۹۸-۱۳۹۵

درصد تغییرات		عملکرد استان				واحد	شرح	
نسبت ۹۸ به ۹۷	نسبت ۹۷ به ۹۶	۹۸	۹۷	۹۶	۹۵			
۱۴/۴	۱/۹۲	۲۶۷۱۸۹	۲۳۳۴۶۴	۲۲۹۰۴۷	۲۲۳۲۴۵	شماره	شهری	تلفن ثابت منصوبه
-۲۵	۵۸/۸	۷۰۲۰۴	۹۳۵۵۷	۵۸۹۳۶	۶۲۴۰۶		روستایی	
۳/۱	۱۳/۵	۳۳۷۳۹۳	۳۲۷۰۲۱	۲۸۷۹۸۳	۲۸۵۶۵۱		جمع	
۹/۳	-۱۳/۱۳	۲۰۸۳۸۴	۱۹۰۶۴۹	۲۱۹۴۷۸	۲۱۲۶۳۳	شماره	شهری	تلفن ثابت مشغول به (کار دایری)
-۳۵/۶	۵۰/۰۵	۵۱۴۲۰	۷۹۸۵۹	۵۳۲۲۰	۵۴۷۹۴		روستایی	
-۳/۹۵	-۸	۲۵۹۸۰۴	۲۷۰۵۰۸	۲۷۳۶۹۸	۲۶۷۴۲۷		جمع	
-۱/۲	-۵/۹۴	۳۲/۸	۳۳/۲	۳۵/۳	۳۵	درصد	شهری	ضریب نفوذ تلفن ثابت
-۶/۳۶	۰	۱۴/۷	۱۵/۷	۱۵/۷	۱۶		روستایی	
-۵/۹۹	-۵/۹۸	۲۶/۵۴	۲۶/۷	۲۸/۴	۲۸/۲		جمع	
۰	۰	۰	۰	۰	-	دستگاه	شهری	تلفن
-۹/۵	۱۹.-	۴۵۵	۵۰۳	۵۰۴	۴۷۹		راه دور	همگانی
۱۲/۵	۱۷/۷۳	۱۴۸۹۵۷۴	۱۳۳۳۹۶۲	۱۱۲۴۵۰۷	۹۷۸۸۴۶	شماره	منصوبه	همراه اول
۳۵/۵	۷/۰۹	۹۹۶۶۸۱	۷۳۵۰۲۷	۶۸۶۳۱۷	۶۳۹۲۱۹		دایری	
۴۹.	-۷/۲	۵۶۴۷۹۰	۵۶۲۰۱۳	۶۰۵۷۷۱	۶۸۴۴۵۳		منصوبه	ایرانسل
۱۱/۰۳	-۵/۶۹	۲۶۵۵۰۴	۲۳۹۱۳۶	۲۵۳۵۶۱	۲۹۰۵۴۱		دایری	
-۱۹/۵	۲۰/۹۵	۷۹۰۳۵	۹۸۳۰۱	۸۱۲۷۲	۵۴۵۹۳		منصوبه	رایتل
-۱۲/۲	۱۱۳/۳	۳۵۸۳۹	۴۱۳۰۸	۱۹۳۶۷	۱۴۹۸۵		دایری	
۲/۵	۱۰/۱۳	۱۸۶۰۸۶	۱۸۱۴۷۸	۱۸۱۴۷۸	۱۶۲۳۹۷	شماره	منصوبه	همراه اول
-۲/۳	۱۰/۵	۱۷۳۹۶۵	۱۷۸۰۷۱	۱۷۸۰۷۱	۱۴۴۶۵۵		دایری	
۲۲	۱۳/۴۶	۱۷۵۵۰	۱۴۳۸۶	۱۴۳۸۶	۷۳۳۰		منصوبه	ایرانسل
۳۳۸	-۵/۷۱	۱۰۴۸۲	۲۳۹۱	۲۳۹۱	۲۹۰۵		دایری	
۴۸/۴	-۱۰/۱۷	۶۶۸	۴۵۰	۴۵۰	۴۰۵		منصوبه	رایتل
۳۶/۲	۱۲۳/۳	۳۶۵	۲۶۸	۲۶۸	۱۲۲		دایری	
۱۴	۱۸/۹۵	۱۳۰۳۴۸۸	۱۱۴۲۴۸۴	۱۱۴۲۴۸۴	۸۱۶۴۴۹	شماره	منصوبه	همراه اول
۴۷/۷	۶/۰۳	۸۲۲۷۱۶	۵۵۶۹۵۶	۵۵۶۹۵۶	۴۹۴۵۶۴		دایری	
-۰۰۷	-۷/۶	۵۴۷۲۴۰	۵۴۷۶۲۷	۵۴۷۶۲۷	۶۷۷۲۲۳		منصوبه	ایرانسل
۷/۷۲	-۵/۷	۲۵۵۰۲۲	۲۳۶۱۳۵	۲۳۶۱۳۵	۲۸۷۶۳۶		دایری	
-۱۹/۹	۲۴/۵	۷۸۳۶۷	۹۷۸۵۱	۹۷۸۵۱	۵۴۱۴۳		منصوبه	رایتل
-۱۳/۵۶	۱۱۹/۱۲	۳۵۴۷۴	۴۱۰۴۰	۴۱۰۴۰	۱۴۸۳۵		دایری	
۳۴/۲۲	۴/۷۵	۱۰۱/۸۱	۷۵/۸۵	۷۲/۴۱	۶۷/۸۶	درصد	همراه اول	ضریب نفوذ تلفن همراه
۹/۸۸	-۷/۷۳	۳۷/۱۲	۲۴/۶۸	۲۶/۷۵	۳۰/۸۵		ایرانسل	
-۱۴/۰۸	۱۰۸/۸	۳/۶۶	۴/۲۶	۲/۰۴	۱/۵۹		رایتل	

ادامه جدول ۷: وضعیت شاخص‌های بخش ارتباطات و فناوری اطلاعات طی سال‌های ۹۸-۱۳۹۵

درصد تغییرات		عملکرد استان				واحد	شرح		
نسبت ۹۸ به ۹۷	نسبت ۹۷ به ۹۶	۹۸	۹۷	۹۶	۹۵				
۰	۰	۹۹	۹۹	۹۹	۹۹	درصد	همراه اول	پوشش جمعیتی همراه	
۲	۰/۹	۷۹/۳۹	۷۹/۲۳	۷۸/۵۰	۸۷/۵		ایرانسل		
-۵/۴۵	۴/۸۵	۳۱/۳۰	۳۳	۳۱/۴۶	۳۷/۴۶		رایتل		
-۴/۵۶	۰	۳۹۷	۴۱۶	۴۱۶	۴۲۶	سایت	همراه اول	سایت تلفن همراه BTS	
۲/۵۸	۲/۷۵	۱۱۹	۱۱۶	۱۱۳	۱۰۲		ایرانسل		۲G
۰	۰	۰	۰	۰	۰		رایتل		
۰	۳۱/۹	۲۷۷	۲۷۷	۲۱۰	۱۵۲		همراه اول		۳G
۱۹	۱۳/۶۳	۱۱۹	۱۰۰	۸۸	۵۹		ایرانسل		
-۱۰/۵	-۵	۱۷	۱۹	۲۰	۲۰		رایتل		
۳/۵۰	۷۵/۹	۲۹۵	۲۸۵	۱۶۲	۱۱۳		همراه اول		۴G
۶۸/۹	۲۶/۰۸	۹۸	۵۸	۴۶	۱۹		ایرانسل		
۰	۰	۰	۰	۰	۰		رایتل		
-۱۷/۷۵	۱۶/۴۴	۵۶۲۲۵۵	۶۸۲۷۶۵	۵۸۶۳۳۳	۲۴۹۵۳۷		مشترک		۳G
						۴G			
۲۹/۸۴	۷۱/۴۲	۱۵۷۸۸۳	۱۲۱۵۱۴	۷۰/۸۸۶	۹۳۲۲۱	۳G		ایرانسل	
						۴G			
-۱۷/۶۴	۶۶/۹۹	۲۶۶۳۵	۳۲۳۴۱	۱۹/۳۶۷	۱۴۹۵۸	۳G		رایتل	
						۴G			
۰/۱۳	۰/۴۹	۱۵۳۱۸۳	۷۰۷۸۰	۷۰/۴۳۳	۶۹/۴۱۴	پورت	مخابرات	پورت منصوبه دیتا	
	۸/۵		۸۲۱۹۷	۷۵/۷۵۱	۷۱۲۲۳		شرکت‌های PAF/FCP		
-۱۲/۳	-۰/۱۳	۴۲۳۱۵	۴۸۲۵۷	۴۸/۳۲۲	۴۴۵۷۸	پورت	مخابرات	پورت دایبری دیتا	
-۸/۱۹	-۹/۶	۳۹۲۹۱	۴۲۷۹۷	۴۷۳۵۵	۴۴۴۱۱		شرکت‌های PAF/FCP		
							WiMax/TD-LTE		
-۱۱/۴۶	-۶/۷۳	۸,۳۴	۹/۴۲	۱۰/۱۰	۹/۴۵	درصد	ثابت	ضریب نفوذ کاربران اینترنت	
-۱۱/۶	۲۰/۹۴	۷۶/۲۷	۸۶/۳۴	۷۱/۳۹	۴۲/۱۲		سیار		
-	-	۴۰	۴۰	۴۰	۴۰	شهر	شهرهای مجهز به تلفن ثابت		
-	-	۴۰	۴۰	۴۰	۳۹	شهر	شهرهای مجهز به دیتا		
-۱۶/۳	-	۹۷	۱۱۶	۱۱۶	۱۳۲	دفتر	تعداد دفاتر ICT		
۰	-	۱۶۵	۱۶۵	۱۶۵	۱۶۵	مرکز	(تعداد مرکز تلفن خودکار (دیجیتال)		
۰	-	۲۷۵۹	۲۷۵۹	۲۷۵۹	۳۰۶۹	کانال	تعداد کانال‌های بین شهری		
۰	-	۱۲۴	۱۲۴	۱۲۴	۱۲۴	کانال	تعداد کانال‌های بین‌المللی		
۰	۰	۶۸۷	۶۸۷	۶۸۷	۶۸۷	روستا	تعداد روستاهای دارای تلفن خانگی		

ماخذ: اداره کل ارتباطات و فناوری اطلاعات بر اساس فصلنامه آماری سازمان تنظیم مقررات و ارتباطات رادیویی کشور

* کاهش تعداد مشترکین تلفن ثابت مخابرات (طبق مصوبه ۲۰۷ کمیسیون تنظیم مقررات) مربوط به مشترکین بدهکار و یا غیرفعال در بازه زمانی گزارش می‌باشد که خطوط ایشان از اشتراک خارج و برای واگذاری مجدد در اختیار اپراتور قرار گرفته است.

* رشد منفی برخی شاخص‌های به دلیل سرقت و تخریب مکرر تجهیزات مخابراتی اپراتورهای تلفن همراه و همچنین ممانعت‌های مردمی می‌باشد که باعث بروز خسارت‌های سنگین مالی و افزایش هزینه‌های نگهداری این تجهیزات برای اپراتورهای می‌شود که در برخی مناطق اپراتورهای مخابراتی به دلیل کمبود امکانات و هزینه‌های سنگین، تمایلی برای راه‌اندازی مجدد تجهیزات خود ندارند به همین علت باعث می‌شود شاخص‌ها رشد منفی داشته باشند.

جدول ۸: وضعیت شاخص‌های بخشی ارتباطات (مخابرات) طی سال‌های ۹۸-۱۳۹۶ و مقایسه آن با کشور

۱۳۹۸	۱۳۹۷	۱۳۹۶	شاخص	
	۹۸۲۳۰۴	۹۵۹۲۴۵	استان	تعداد مشترکین فعال تلفن همراه (همراه اول، ایرانسل، رایتل)*
	۸۸۷۲۲۴۴۲	۸۸۵۲۷۱۸۹	کشور	
	۱/۱۰	۱/۸	سهم استان از کشور (درصد)	
	-	-	رتبه	
	۷۴	۷۶/۴۹	استان	ضریب نفوذ استفاده‌کنندگان از تلفن همراه*
	۸۰	۷۱/۷	کشور	
	-	-	رتبه در کشور	
۷۰	۶۶	۵۱	استان	ضریب نفوذ خانوارهای دارای دسترسی به رایانه
۶۸	۶۹	۶۱	کشور	
-	-	-	رتبه در کشور	
۷۰	۶۹	۴۶	استان	ضریب نفوذ خانوارهای با دسترسی به اینترنت در محل سکونت
۷۱	۷۲	۶۲	کشور	
-	-	-	رتبه در کشور	
	۵۸	۴۲	استان	ضریب نفوذ افراد استفاده‌کننده از اینترنت (بالای ۶ سال)*
	۶۴	۵۳	کشور	
	-	-	رتبه در کشور	
۸۱۶۱۳	۹۲۰۸۸	۹۵۶۷۷	استان	تعداد مشترکان اینترنت پرسرعت ثابت (ADSL+WiMax)
۹۰۹۴۵۴۸	۱۰۲۹۳۰۳۴	۱۱۷۲۲۷۰۲	کشور	
-	۰/۸۸	۰/۸۱	سهم استان از کشور (درصد)	
-	-	-	رتبه	
۷۴۶۶۶۳	۷۳۲۵۱۸	۶۷۶۵۸۶	استان	تعداد مشترکان اینترنت پرسرعت سیار (۳G، ۴G)**
۶۸۹۹۳۱۱۵	۵۵۷۹۴۰۴۳	۵۳۲۴۴۴۵۴	کشور	
-	۱/۳۱	۱/۲۷	سهم استان از کشور (درصد)	
-	-	-	رتبه	
۶	۶/۵۶	۵/۶۲	استان	شاخص توسعه یافتگی فناوری اطلاعات
۶/۴۷	۶/۲۳	۶/۳۹	کشور	
۱۸	۱۷	۲۷	رتبه	

ماخذ: اداره کل ارتباطات و فناوری اطلاعات

* شاخص‌هایی که فاقد آمار هستند در وب سایت آماری درگاه پایش جامعه اطلاعاتی سال ۹۸ حذف، و شاخص‌های دیگری اضافه شده است

** مشترکین تلفن همراه به ازای هر ۱۰۰ نفر در استان: ۱۳۵/۳۰ و در کشور ۱۴۰/۶۵، درصد افرادی که از اینترنت استفاده می‌کنند در استان: ۹۴/۶۳ و در کشور ۶۶/۷۳

شاخص‌های عملکردی بخش فناوری اطلاعات و ارتباطات استان از ابتدای فعالیت دولت یازدهم تا پایان سال ۹۸ نشان می‌دهد که در برنامه توسعه زیرساخت ارتباطی شبکه پهن‌بند، شبکه اصلی فیبرنوری از ۷۸۸ به ۱۲۰۰ کیلومتر، شبکه انتقال از ۳/۷ گیگابیت بر ثانیه به ۱۲/۲۸ گیگابیت بر ثانیه، پهنای باند IP داخلی از ۳ گیگابیت بر ثانیه به ۱۰۱ گیگابیت بر ثانیه، تعداد مشترکین پهن باند ثابت و سیار به ۸۲۸۲۷۶ مشترک رسیده است. همچنین ۸۹/۱۷ درصد روستاهای استان از تلفن ثابت برخوردار هستند.

در برنامه توسعه خدمات ICT و خرده بانکداری برای روستاها و مناطق کمتر توسعه یافته، تعداد دفاتر دارای دفتر فناوری اطلاعات و ارتباطات ۹۷ روستا می‌باشد. در بخش توسعه دسترسی اینترنت پرسرعت ADSL در روستاها و مناطق کمتر توسعه یافته تعداد روستاها از ۵۴ در ابتدای دولت یازدهم به ۳۹۶ روستا، راه‌اندازی ۶۹۷ دستگاه پایانه فروش (POS) روستایی و ایجاد بانه‌های بانکی در همه روستاهای دارای مرکز ICT صورت گرفته است. در برنامه توسعه زیرساخت‌های پستی، توسعه خدمات نوین پستی شامل ۳۵ خدمت است. بر اساس اطلاعات، ضریب نفوذ پهن باند ثابت و سیار ۸۴/۶۱ درصد رسیده است. همچنین ضریب نفوذ اینترنت ثابت ۸/۳۴ درصد و ضریب نفوذ تعداد مشترکین پهن باند سیار ۷۶/۲۷ درصد است.

با ادامه روند توسعه، فاصله موجود تا تحقق اهداف مطلوب تعیین شده برنامه ششم توسعه در حوزه شبکه از جمله دسترسی ۸۰ درصدی خانوارها به پهن‌بند، امکان دسترسی پهن‌بند به ۹۰ درصد روستاها، افزایش سرعت دسترسی مشترک به حداقل ۲۰ مگابیت بر ثانیه وجود خواهد داشت.

سامانه جامع خدمات دولت الکترونیک در استان به منظور ایجاد پنجره واحد خدمات الکترونیک، شناسنامه خدمات دستگاه‌های اجرایی، فرآیند انجام خدمات و پورتال شهروندی را شامل می‌شود.

مرکز داده استان به عنوان یکی از مولفه‌های اصلی تحقق شبکه ملی اطلاعات در استان چهارمحال و بختیاری ایجاد گردیده ولی به دلیل عدم تعریف طرح تجاری مطلوب با روابط مالی و اقتصادی مشخص منجر به حضور کم رنگ بخش غیردولتی در توسعه مرکز داده گردیده است. لذا فاصله با وضع مطلوب تعیین شده (ایجاد پوشش ۸۰ درصدی روستاهای بالای ۲۰ خانوار به حداقل چهار سرویس الکترونیکی دولت) نیاز است.